

## السعر الاسترشادي لتداول سهم الشركة في السوق الموازية «نمو» هو ( ٢٥ ) ريال سعودي

شركة مساهمة سعودية مقفلة بموجب القرار الوزاري رقم (ق/٢٢٦) وتاريخ ١٤٣٩/٠٧/٠٩  
(الموافق ٢٠١٨/٠٣/٢٦م) والقرار الوزاري رقم (ق/٢٤٩) وتاريخ ١٤٣٩/١٠/١٧م (الموافق ٢٠١٨/٠٧/٠١م) وبموجب السجل التجاري رقم (١٠١٠٠٠٤٩٠٥) وتاريخ ١٤٣٨٩/٠٢/١٤م (الموافق ١٩٦٩/٠٥/٠١م) الصادر بمدينة الرياض.

تأسست شركة الراشد للصناعة («الشركة» أو «المصدر») كمؤسسة فردية بتاريخ ١٤٣٨٩/٠٢/١٤م (الموافق ١٩٦٩/٠٥/٠١م) تحت مسمى «مؤسسة عبد العزيز محمد الراشد الحميد»، سجل تجاري رقم: (١٠١٠٠٠٤٩٠٥). وعملت باستيراد الأدوات المنزلية والكهربائية، وفي عام ١٩٨٥م، تم إنشاء معمل لصناعة اللعب البدوية في وسط مدينة الرياض، وفي عام ١٩٨٩م، تم تأسيس المصنع الأول للصناعة البلاستيكية بترخيص صناعي رقم (١٤٢) وتاريخ ١٤١٠/٠٣/١٧هـ (الموافق ١٩٨٩/١٠/١٨م) بالمدينة الصناعية الثانية بالرياض بمساحة (٨٣٩٩ م<sup>٢</sup>)، وتاريخ ١٤٢٦/٠١/٠٤هـ (الموافق ٢٠٠٥/٠٢/١٣م) تم تحويل المؤسسة إلى شركة ذات مسؤولية محدودة بموجب عقد التأسيس تحت مسمى «شركة مصنع الراشد للعب والبلاستيك» برأس مال قدره أربعة ملايين (٤,٠٠٠,٠٠٠) ريال سعودي مقسم إلى أربع مائة (٤٠٠) حصة نقدية عينية متساوية القيمة قيمة كل حصة عشرة آلاف (١٠,٠٠٠) ريال سعودي، وتاريخ ١٤٣٢/٠٥/٢٢هـ (الموافق ٢٠١١/٠٤/٢٦م) تم تعديل رأس المال من أربعة ملايين (٤,٠٠٠,٠٠٠) ريال سعودي إلى ستة ملايين ومائتين ألف (٦,٢٠٠,٠٠٠) ريال سعودي، بزيادة قدرها مليونان ومائتان ألف (٢,٢٠٠,٠٠٠) ريال سعودي، مقسم إلى ستمائة وعشرين ألف (٦٢,٠٠٠) حصة متساوية القيمة قيمة كل حصة عشرة (١٠) ريال سعودي، وتم الوفاء بها من حساب جاري الشركة. وتاريخ ١٤٣٩/٠٥/٠٤هـ (الموافق ٢٠١٨/٠١/٢١م)، قرر الشركاء بالإجماع الموافقة على تحويل الشركة من شركة ذات مسؤولية محدودة إلى شركة مساهمة مقفلة وزيادة رأس مالها من ستة ملايين ومائتين ألف (٦,٢٠٠,٠٠٠) ريال سعودي إلى خمسين مليون (٥٠,٠٠٠,٠٠٠) ريال سعودي مقسم إلى خمسة ملايين (٥,٠٠٠,٠٠٠) سهم اسمي متساوية القيمة، قيمة كل منها (١٠) ريالات سعودية وجميع أسهم الشركة أسهم عادية عينية، وقد تم الوفاء بالزيادة البالغة ثلاثة وأربعين مليوناً وثمانمائة ألف (٤٣,٨٠٠,٠٠٠) ريال سعودي بتحويلها من حساب جاري الشركة وفقاً لشهادة مراقب الحسابات الصادرة بتاريخ ١٤٣٩/٠٢/١٢هـ (الموافق ٢٠١٧/١١/٢٠م)، وتم قيد الشركة بسجل الشركات المساهمة بموجب القرار الوزاري رقم (ق/٢٣٦) وتاريخ ١٤٣٩/٠٧/٠٩هـ (الموافق ٢٠١٨/٠٣/٢٦م)، والقرار الوزاري رقم (ق/٢٤٩) وتاريخ ١٤٣٩/١٠/١٧هـ (الموافق ٢٠١٨/٠٧/٠١م) وبموجب السجل التجاري رقم (١٠١٠٠٠٤٩٠٥)، وتاريخ ١٤٣٨٩/٠٢/١٤م (الموافق ١٩٦٩/٠٥/٠١م) الصادر بمدينة الرياض. وتاريخ ١٤٢٦/٠١/١٣هـ (الموافق ٢٠١٠/٠٥/٢٥م) وافقت الجمعية العامة غير العادية على تغيير اسم الشركة «شركة مصنع الراشد للعب والبلاستيك» ليصبح «شركة الراشد للصناعة»، وتاريخ ١٤٤٢/١١/٠٦هـ (الموافق ٢٠٢١/٠٦/١٦م)، وافقت الجمعية العامة غير العادية على زيادة رأس مال الشركة من خمسين مليون (٥٠,٠٠٠,٠٠٠) ريال سعودي إلى ثمانين مليون (٨٠,٠٠٠,٠٠٠) ريال سعودي، مقسم إلى ثمانية ملايين (٨,٠٠٠,٠٠٠) سهم عادي مدفوعة بالكامل عن طريق إصدار ثلاثة ملايين (٣,٠٠٠,٠٠٠) سهم عادي، قيمة كل سهم منها (١٠) ريالات سعودية، وقد تم الوفاء بالزيادة البالغة ثلاثين مليون (٣٠,٠٠٠,٠٠٠) ريال سعودي من خلال التحويل من حساب الأرباح المبقاة مبلغ ستة عشر مليون (١٦,٠٠٠,٠٠٠) ريال سعودي وإيداع نقدي قدره أربعة عشر مليون (١٤,٠٠٠,٠٠٠) ريال سعودي، وفقاً لشهادة مراقب الحسابات الصادرة بتاريخ ١٤٤٢/١١/١٨هـ (الموافق ٢٠٢١/٠٦/٢٨م).

يبلغ رأس مال الشركة الحالي ثمانين مليون (٨٠,٠٠٠,٠٠٠) ريال سعودي مقسم إلى ثمانية ملايين (٨,٠٠٠,٠٠٠) سهم مدفوعة القيمة بالكامل، قيمة كل سهم منها (١٠) ريالات سعودية، وجميع أسهم الشركة أسهم عادية من فئة واحدة، ولا يعطى أي مساهم أي حقوق تفضيلية، ويحق لكل مساهم («المساهم») أيًا كان عدد أسهمه حضور اجتماعات الجمعية العامة للمساهمين («الجمعية العامة») والتصويت فيها، كما يحق لكل مساهم أن يوكل عنه شخصاً آخر من غير أعضاء مجلس إدارة الشركة أو عمالي الشركة لينوب عنه في حضور اجتماعات الجمعية العامة، ولن يتمتع أي مساهم بأي حقوق تصويت تفضيلية، وتستحق الأسهم محل الإدراج المباشر حصتها من أي أرباح تعلنها الشركة اعتباراً من تاريخ مستند التسجيل هذا. (لمزيد من التفاصيل فضلاً راجع القسم (٥) «سياسة توزيع الأرباح» في هذا المستند).

وكما في تاريخ هذا المستند، فإن المساهمين الكبار في الشركة الذين يملكون (٥٪) أو أكثر من رأس مالها هم: فهد عبد العزيز الراشد الحميد بنسبة ملكية (٢٨٪)، ومحمد عبد العزيز الراشد الحميد بنسبة ملكية (٢٨٪)، وأسماء عبد العزيز الراشد الحميد بنسبة ملكية (١٤٪)، ولولوة الشلاش بنسبة ملكية (١٠٪)، (ولمزيد من التفاصيل فضلاً راجع قسم (٤-٤) «هيكل ملكية الشركة قبل الإدراج» من القسم (٤) «هيكل الملكية والهيكل التنظيمي» في هذا المستند). ويحظر على كبار المساهمين المذكورين أعلاه التصرف في أسهمهم مدة اثني عشر (١٢) شهراً من تاريخ بدء تداول أسهم الشركة في السوق الموازية («فترة الحظر»)، ويجوز لهم التصرف في أسهمهم بعد انتهاء هذه الفترة دون الحصول على موافقة هيئة السوق المالية («الهيئة») المسبقة.

ويقتصر التداول في الأسهم محل الإدراج المباشر في السوق الموازية على المساهمين الحاليين (باستثناء المساهمين الكبار في الشركة الذين يملكون (٥٪) أو أكثر من رأس مالها المذكورين أعلاه والتي تنطبق عليهم فترة الحظر)، بالإضافة إلى فئات المستثمرين المؤهلين وهم:

- ١- مؤسسات سوق مالية تتصرف لحسابها الخاص
- ٢- عملاء مؤسسة سوق مالية مرخص لها في ممارسة أعمال الإدارة شريطة أن تكون مؤسسة السوق المالية قد عينت بشروط تمكنها من اتخاذ القرارات الخاصة بقبول المشاركة بال طرح والاستثمار في السوق الموازية نيابة عن العميل ودون حاجة إلى الحصول على موافقة مسبقة منه.
- ٣- حكومة المملكة، أو أي جهة حكومية، أو أي هيئة دولية تعترف بها الهيئة، أو السوق، وأي سوق مالية أخرى تعترف بها الهيئة، أو مركز الإيداع.
- ٤- الشركات المملوكة من الحكومة، مباشرة أو عن طريق محافظة تديرها مؤسسة سوق مالية مرخص لها في ممارسة أعمال الإدارة.
- ٥- الشركات والصناديق والمؤسسة في دول مجلس التعاون لدول الخليج العربية.
- ٦- صناديق الاستثمار.
- ٧- الأجانب غير المقيمين المسموح لهم بالاستثمار في السوق الموازية والذين يستوفون المتطلبات المنصوص عليها في الدليل الاسترشادي لاستثمار الأجانب غير المقيمين في السوق الموازية.
- ٨- المؤسسات المالية الأجنبية المؤهلة.
- ٩- أي أشخاص اعتباريين آخرين يجوز لهم فتح حساب استثماري في المملكة وحساب لدى مركز الإيداع.
- ١٠- أشخاص طبيعيين يجوز لهم فتح حساب استثماري في المملكة وحساب لدى مركز الإيداع، ويستوفون أي من المعايير الآتية:
  - أ- أن يكون قد قام بصفقات في أسواق الأوراق المالية لا يقل مجموع قيمتها عن أربعين مليون ريال سعودي ولا تقل عن عشر صفقات في كل ربع سنة خلال الاثني عشر شهراً الماضية.
  - ب- أن لا تقل قيمة صافي أصوله عن خمسة ملايين ريال سعودي.
  - ت- أن يعمل أو سبق له العمل مدة ثلاث سنوات على الأقل في القطاع المالي.
  - ث- أن يكون حاصلًا على الشهادة العامة للتعامل في الأوراق المالية المعتمدة من قبل الهيئة.
  - ج- أن يكون حاصلًا على شهادة مهنية متخصصة في مجال أعمال الأوراق المالية المعتمدة من جهة معترف بها دولياً.
- ١١- أي أشخاص آخرين تحددهم الهيئة.

لم يسبق إدراج أسهم الشركة في أي سوق للأسهم سواء داخل المملكة العربية السعودية أو خارجها قبل إدراجها بشكل مباشر في السوق الموازية. وقد تقدمت الشركة إلى هيئة السوق المالية في المملكة العربية السعودية لتسجيل أسهمها، كما تقدمت بطلب إلى شركة تداول السعودية («السوق» أو «تداول») لإدراج أسهمها في السوق الموازية. ويطلب تسجيل الأسهم الخاضعة لهذا المستند إلى هيئة السوق المالية السعودية («الهيئة») وفقاً لقواعد طرح الأوراق المالية والالتزامات المستمرة ويطلب إدراجها إلى شركة السوق المالية السعودية («تداول») وفقاً لقواعد الإدراج. وتم تقديم جميع المستندات المطلوبة إلى الجهات ذات العلاقة واستيفاء جميع المتطلبات، وتم الحصول على جميع الموافقات المتعلقة بعملية التسجيل والإدراج المباشر لأسهم الشركة في السوق الموازية بما في ذلك موافقة الهيئة على مستند التسجيل هذا.

ينطوي الاستثمار في الأسهم محل التسجيل والإدراج المباشر في السوق الموازية على مخاطر وأمر غير مؤكدة ولذلك يجب دراسة قسمي «إشعار مهم» و «عوامل المخاطرة» الواردة في مستند التسجيل هذا بعناية من قبل المستثمرين المؤهلين المحتملين قبل أن يتخذوا قراراً بالاستثمار في أسهم الشركة بعد الانتهاء من تسجيلها وإدراجها إدراجاً مباشراً في السوق الموازية.

يحتوي هذا المستند على معلومات قدمت بحسب متطلبات قواعد طرح الأوراق المالية والالتزامات المستمرة الصادرة عن هيئة السوق المالية بالمملكة العربية السعودية (المشار إليها بـ «الهيئة»). ويحمل أعضاء مجلس الإدارة الذين تظهر أسماؤهم على الصفحة (ج) مجتمعين ومفردتين كامل المسؤولية عن دقة المعلومات الواردة في هذا المستند، ويؤكدون بحسب علمهم واعتقادهم، بعد إجراء جميع الدراسات الممكنة وإلى الحد المعقول، أنه لا توجد أي وقائع أخرى يمكن أن يؤدي عدم تضمينها في المستند إلى جعل أي إفادة واردة فيه مضلّة، ولا تتحمل الهيئة وشركة تداول السعودية (تداول) أي مسؤولية عن محتويات هذا المستند، ولا تعطين أي تأكيدات تتعلق بدقة هذا المستند أو اكتماله، وتخليان أنفسهما صراحة من أي مسؤولية مهما كانت عن أي خسائر تنتج عما ورد في هذا المستند أو الاعتماد على أي جزء منه، ويجب على الراغبين في الاستثمار بموجب هذا المستند تحري مدى صحة المعلومات المتعلقة بالأسهم محل الإدراج المباشر في السوق الموازية. وفي حال تعذر فهم محتويات هذا المستند، يجب استشارة مستشار مالي مرخص له.

صدر هذا المستند بتاريخ ١٤٤٢/١١/١٧هـ (الموافق ٢٠٢٣/٠٦/٠٥م)

### المستشار المالي

الخير كابيتال  
ALKHAIR CAPITAL

**Last made**®

شركة الرشيد للصناعة  
AL RASHID INDUSTRIAL CO.,

## إشعار مهم

يقدم هذا المستند معلومات تفصيلية كاملة عن شركة الراشد للصناعة والأسهم محل الإدراج المباشر، وسُيعامل المستثمرون المؤهلون المحتملون الذين يرغبون بالاستثمار في الأسهم محل الإدراج المباشر بعد الانتهاء من تسجيل أسهم الشركة وبدء تداولها في السوق الموازية على أساس أن قرار الاستثمار يستند إلى المعلومات التي يحتويها هذا المستند، والتي يمكن الإطلاع عليها من خلال زيارة موقع الشركة على الإنترنت ([www.lastmade.com](http://www.lastmade.com)) أو موقع المستشار المالي، شركة الخير كابيتال السعودية ([www.alkhaircapital.com.sa](http://www.alkhaircapital.com.sa)) أو موقع هيئة السوق المالية ([www.cma.org.sa](http://www.cma.org.sa)) أو موقع شركة تداول السعودية ([www.saudiexchange.sa](http://www.saudiexchange.sa)).

يحتوي مستند التسجيل هذا على تفاصيل تم تقديمها حسب متطلبات قواعد طرح الأوراق المالية والالتزامات المستمرة الصادرة عن الهيئة، ويتحمل أعضاء مجلس الإدارة الذين تظهر أسماؤهم على الصفحة (ج) مجتمعين ومنفردين كامل المسؤولية عن دقة المعلومات الواردة في هذا المستند، ويؤكدون بحسب علمهم واعتقادهم، بعد إجراء جميع الدراسات الممكنة وإلى الحد المعقول، أنه لا توجد أي وقائع أخرى يمكن أن يؤدي عدم تضمينها في المستند إلى جعل أي إفادة واردة فيه مضللة، ولا تتحمل الهيئة وشركة تداول السعودية (تداول السعودية) أي مسؤولية عن محتويات هذا المستند، ولا تعطيان أي تأكيدات تتعلق بدقة هذا المستند أو اكتماله، وتحليان نفسيهما صراحة من أي مسؤولية مهما كانت عن أي خسارة تنتج عما ورد في هذا المستند أو الاعتماد على أي جزء منه. ويجب على الراغبين في الاستثمار بموجب هذا المستند تحري مدى صحة المعلومات المتعلقة بالأسهم محل الإدراج المباشر في السوق الموازية. ويجب استشارة مستشار مالي مرخص له في حال تعذر فهم محتويات هذا المستند.

وقد تم تعيين شركة الخير كابيتال كمستشار مالي («المستشار المالي») فيما يتعلق بطلب تسجيل أسهم الشركة وإدراجها بشكل مباشر في السوق الموازية.

إن المعلومات الواردة في هذا المستند كما في تاريخ إصداره عرضة للتغيير، وعلى وجه الخصوص يمكن أن يتأثر الوضع المالي للشركة وقيمة الأسهم محل الإدراج المباشر بشكل سلبي بالتطورات المستقبلية المتعلقة بعوامل التضخم ومعدلات الفائدة والضرائب أو أي عوامل اقتصادية أو سياسية أخرى خارجة عن نطاق سيطرة الشركة (ولمزيد من التفاصيل فضلاً راجع القسم رقم (٢) «عوامل المخاطرة» في هذا المستند)، ولا يجب اعتبار هذا المستند أو تفسيره أو الاعتماد عليه ولا على أي اتصالات شفوية أو كتابية أو مطبوعة بأي شكل فيما يتعلق بأسهم الإدراج أو تفسيرها كوعد أو بيان فيما يتعلق بالأرباح أو النتائج أو الأحداث المستقبلية.

ولا يجوز اعتبار هذا المستند بمثابة توصية من الشركة أو أعضاء مجلس إدارتها أو من مستشارها المالي بالمشاركة في عملية الاستثمار في الأسهم محل الإدراج المباشر. وتعتبر المعلومات التي يحتوي عليها هذا المستند ذات طبيعة عامة، وقد تم إعداد هذا المستند دون الأخذ في الاعتبار الأهداف الاستثمارية الفردية أو الوضع المالي أو الاحتياجات الاستثمارية الخاصة للأشخاص الراغبين بالاستثمار في الأسهم محل الإدراج المباشر. وقبل اتخاذ أي قرار بالاستثمار، على كل مستلم لهذا المستند الحصول على استشارة مهنية مستقلة بخصوص الاستثمار في الأسهم محل الإدراج المباشر بعد بدء تداولها من قبل مستشار مالي مرخص له من قبل الهيئة، وذلك لتقييم ملاءمة فرصة الاستثمار والمعلومات المدرجة في هذا المستند للأهداف والأوضاع والاحتياجات الاستثمارية الخاصة به، بما في ذلك المزايا والمخاطر المتعلقة بالاستثمار في الأسهم محل الإدراج المباشر. وقد يكون الاستثمار في الأسهم محل الإدراج المباشر مناسباً لبعض المستثمرين دون غيرهم، ويجب على المستثمرين المحتملين عدم الاعتماد على قرار طرف آخر بالاستثمار أو عدم الاستثمار كأساس للدراسة المفترض قيامهم بها فيما يخص فرصتهم للاستثمار أو على الظروف الخاصة لأولئك المستثمرين.

وتطلب الشركة والمستشار المالي من متلقي هذا المستند الاطلاع على كافة القيود النظامية التي تتعلق بشراء أو بيع أسهم الإدراج ومراعاة التقيد بها.

## المعلومات المالية

تم إعداد القوائم المالية المراجعة للشركة للسنوات المالية المنتهية في ٣١ ديسمبر ٢٠٢٠م و٣١ ديسمبر ٢٠٢١م و٣١ ديسمبر ٢٠٢٢م، والإيضاحات المرفقة بها وفقاً للمعايير الدولية للتقارير المالية (IFRS) المعتمدة في المملكة العربية السعودية والمعايير والإصدارات الأخرى التي اعتمدها الهيئة السعودية للمحاسبين القانونيين (SOCPA). وقد تمت مراجعة وتدقيق البيانات المالية للشركة عن السنة المالية المنتهية في ٣١ ديسمبر ٢٠٢٠م والسنة المالية المنتهية في ٣١ ديسمبر ٢٠٢١م والسنة المالية المنتهية في ٣١ ديسمبر ٢٠٢٢م من قبل شركة المحيد واليحيى محاسبون قانونيون، علماً بأن الشركة تصدر بياناتها المالية بالريال السعودي.

## التوقعات والإفادات المستقبلية

تم إعداد التوقعات المستقبلية الواردة في هذا المستند على أساس افتراضات محددة ومعلنة. وقد تختلف ظروف الشركة في المستقبل عن الافتراضات المستخدمة في الوقت الراهن، وبالتالي فإنه لا يوجد أي ضمان أو تأكيد أو تعهد فيما يتعلق بدقة أو اكتمال هذه التوقعات.

وتمثل بعض التوقعات الواردة في هذا المستند «إفادات مستقبلية»، والتي يمكن أن يستدل عليها بشكل عام من خلال استخدام بعض الكلمات ذات الدلالة المستقبلية مثل «يخطط»، «يعتزم»، «ينوي»، «يقدر»، «يعتقد»، «يتوقع»، «من المتوقع»، «يمكن»، «من الممكن»، «يحتمل»، «من المحتمل»، «سوف»، «قد»، والصيغ النافية لها وغيرها من المفردات المقارنة أو المشابهة لها في المعنى. وتعكس هذه الإفادات وجهة النظر الحالية للشركة بخصوص أحداث مستقبلية، لكنها لا تشكل ضماناً أو تأكيداً لأي أداء فعلي مستقبلي للشركة، إذ أن هناك العديد من العوامل التي قد تؤثر على الأداء الفعلي للشركة أو إنجازاتها أو نتائجها وتؤدي إلى اختلافها بشكل كبير عما تضمنته هذه الإفادات صراحةً أو ضمناً. وقد تم استعراض أهم المخاطر والعوامل التي يمكن أن تؤدي إلى مثل هذا الأثر بصورة أكثر تفصيلاً في أقسام أخرى في هذا المستند (فضلاً راجع القسم (٢) «عوامل المخاطرة»). وفيما لو تحقق واحد أو أكثر من هذه العوامل، أو ثبت عدم صحة أو عدم دقة أي من التوقعات أو التقديرات الواردة في هذا المستند، فإن النتائج الفعلية للشركة قد تختلف بشكل جوهري عن تلك الموضحة في هذا المستند.

ومراجعة لمتطلبات قواعد طرح الأوراق المالية والالتزامات المستمرة، ستقوم الشركة بتقديم مستند تسجيل تكميلي إلى الهيئة إذا علمت في أي وقت بعد اعتماد هذا المستند من الهيئة وقبل اكتمال الإدراج بأي من الآتي: (١) وجود تغيير مهم في أمور جوهرية واردة في مستند التسجيل، أو (٢) ظهور أي مسائل مهمة كان يجب تضمينها في مستند التسجيل. وباستثناء هاتين الحالتين، فإن الشركة لا تعتزم تحديث أو تعديل أي معلومات تضمنها هذا المستند، سواء كان ذلك نتيجة معلومات جديدة أو حوادث مستقبلية أو غير ذلك. ونتيجة لهذه المخاطر والأمور غير المؤكدة والتقديرات، فإن الأحداث والظروف والتوقعات المستقبلية التي يتناولها هذا المستند قد لا تحدث على النحو الذي تتوقعه الشركة. وقد لا تحدث مطلقاً، وعليه، يتعين على المستثمرين المؤهلين المحتملين فحص جميع الإفادات المستقبلية في ضوء هذه الإيضاحات مع عدم الاعتماد على الإفادات المستقبلية بشكل أساسي.

## دليل الشركة

أعضاء مجلس الإدارة*						
الاسم	المنصب	الجنسية	تاريخ التعيين *****	العمر	صفة العضوية	الأسهام المملوكة*****
						النسبة
فهد عبد العزيز الراشد الحميد	رئيس مجلس الإدارة	سعودي	٢٥/٠٦/٢٠١٨م	٦٠	غير تنفيذي / غير مستقل	٢,٢٤٠,٠٠٠ / ٢٨%
إبراهيم سليمان إبراهيم المنيع***	نائب رئيس مجلس الإدارة	سعودي	٢٨/١٠/٢٠٢١م	٧١	مستقل	-
محمد عبد العزيز الراشد الحميد****	عضو مجلس إدارة منتدب	سعودي	٢٥/٠٦/٢٠١٨م	٥٦	تنفيذي / غير مستقل	٢,٢٤٠,٠٠٠ / ٢٨%
عبد العزيز صالح أبا الخيل*****	عضو مجلس إدارة	سعودي	٢٤/٠٣/٢٠٢٢م	٥٣	مستقل	-
عبد الله بن سليمان بن فهد العيسى*****	عضو مجلس إدارة	سعودي	١١/٠٦/٢٠٢٢م	٤٦	مستقل	-
أمين سر مجلس الإدارة**						
فيصل عبد العزيز سابق الفوزان	أمين سر المجلس	سعودي	١٣/٠٦/٢٠٢١م	٢٦	-	٢٠,٣٣٦ / ٠,٢٥%

المصدر : شركة الراشد للصناعة

- \* وافقت الجمعية التحولية المنعقدة بتاريخ ١١/١٠/١٤٣٩هـ (الموافق ٢٥/٠٦/٢٠١٨م) على انتخاب أعضاء مجلس الإدارة المذكورين أعلاه كأول مجلس إدارة للشركة وذلك لمدة خمس سنوات من تاريخ الجمعية، باستثناء السيد / إبراهيم بن سليمان إبراهيم المنيع، والسيد / عبد العزيز صالح أبا الخيل، والسيد / عبد الله سليمان فهد العيسى الذين تم تعيينهم لاحقاً.
- \*\* وافق مجلس الإدارة بتاريخ ٠٣/١١/١٤٤٢هـ (الموافق ١٣/٠٦/٢٠٢١م) على تعيين السيد / فيصل عبد العزيز سابق الفوزان كأمين سر لمجلس الإدارة، ولم يتضمن القرار نهاية لفترة أمين السر.
- \*\*\* وافقت الجمعية العامة العادية المنعقدة بتاريخ ٢٢/٠٢/١٤٤٣هـ (الموافق ٢٨/١٠/٢٠٢١م) على قبول استقالة ثلاثة من أعضاء مجلس الإدارة وهم: السيد / عبد الله سليمان محمد الراشد الحميد، والسيد / عبد الله محمد عبد العزيز الراشد الحميد، والسيد / عبد العزيز فهد الراشد الحميد، وعينت بدلا منهم الأعضاء المستقلين السيد إبراهيم بن سليمان إبراهيم المنيع، والسيد عزيز بن محمد القحطاني، والسيد سامي بن علي بن حجيلان وذلك للمدة المتبقية من دورة المجلس الحالية.
- \*\*\*\* وافق مجلس الإدارة بالتمرير بتاريخ ٠٢/٠٧/١٤٤٣هـ (الموافق ٠٢/٠٢/٢٠٢٢م) على طلب السيد / محمد عبد العزيز محمد الراشد الحميد (نائب رئيس مجلس الإدارة) بالتنحي عن منصب نائب رئيس المجلس وتعيينه كعضو منتدب للشركة اعتبارا من تاريخ ٠٣/٠٧/١٤٤٣هـ (الموافق ٠٤/٠٢/٢٠٢٢م) وحتى نهاية دورة المجلس الحالية، وتعيين السيد / إبراهيم سليمان إبراهيم المنيع (عضو مجلس الإدارة) نائبا لرئيس المجلس اعتبارا من تاريخ ٠٣/٠٧/١٤٤٣هـ (الموافق ٠٤/٠٢/٢٠٢٢م) وحتى نهاية دورة المجلس الحالية.
- \*\*\*\*\* وافقت الجمعية العامة العادية المنعقدة بتاريخ ٢١/٠٨/١٤٤٣هـ (الموافق ٢٤/٠٣/٢٠٢٢م) على قبول استقالة السيد / عزيز بن محمد القحطاني، والسيد / سامي بن علي بن حجيلان، وعينت بدلا منهم الأعضاء المستقلين السيد / عبد العزيز صالح أبا الخيل وذلك للمدة المتبقية من دورة المجلس الحالية.
- \*\*\*\*\* وافقت الجمعية العامة العادية المنعقدة بتاريخ ١٢/١١/١٤٤٣هـ (الموافق ١١/٠٦/٢٠٢٢م) على تعيين السيد / عبد الله سليمان العيسى كعضو مجلس الإدارة للعضوية الشاغرة وذلك للمدة المتبقية من دورة المجلس الحالية.
- \*\*\*\*\* لا توجد أي ملكية غير مباشرة في أسهم الشركة لأي من أعضاء مجلس الإدارة وأمين سر المجلس كما بتاريخ هذا المستند.
- \*\*\*\*\* وفقا للنظام الأساسي الخاص بالشركة بالمادة ١٧ (يتولى إدارة الشركة مجلس مؤلف من (٥ أعضاء) تنتخبهم الجمعية العامة للمساهمين لمدة لا تزيد عن ثلاث سنوات) وافقت الجمعية العامة العادية المنعقدة بتاريخ ٢٥/٠٦/٢٠٢٣م على انتخاب أعضاء مجلس الإدارة المذكورين لمدة ثلاث سنوات تبدأ من ٠١/٠٧/٢٠٢٣م إلى ٠١/٠٧/٢٠٢٦م.

## شركة الراشد للصناعة

## عنوان الشركة المسجل



شركة الراشد للصناعة  
الرياض - ٢٩٧٧ - المدينة الصناعية الثانية  
ص.ب ١٧٩٩٦ الرمز البريدي ١٤٣٣١  
المملكة العربية السعودية  
هاتف: +٩٦٦ ١١ ٤٩٨٥٧٥٠  
فاكس: +٩٦٦ ١١ ٤٩٨٥٩٣٤  
البريد الإلكتروني: info@lastmade.com  
الموقع الإلكتروني: www.lastmade.com

## ممثلا الشركة

الممثل الأول	الممثل الثاني
فهد عبدالعزيز محمد الراشد الحميد رئيس مجلس الإدارة شركة الراشد للصناعة الرياض - ٢٩٧٧ - المدينة الصناعية الثانية ص.ب ١٧٩٩٦ الرمز البريدي ١٤٣٣١ المملكة العربية السعودية هاتف: +٩٦٦ ١١ ٤٩٨٥٧٥٠ تحويل رقم ١٠١ فاكس: +٩٦٦ ١١ ٤٩٨٥٩٣٤ البريد الإلكتروني: gm@lastmade.com الموقع الإلكتروني: www.lastmade.com	محمد عبد العزيز محمد الراشد الحميد العضو المنتدب والرئيس التنفيذي شركة الراشد للصناعة الرياض - ٢٩٧٧ - المدينة الصناعية الثانية ص.ب ١٧٩٩٦ الرمز البريدي ١٤٣٣١ المملكة العربية السعودية هاتف: +٩٦٦ ١١ ٤٩٨٥٧٥٠ تحويل رقم ١٠٨ فاكس: +٩٦٦ ١١ ٤٩٨٥٩٣٤ البريد الإلكتروني: moh@lastmade.com الموقع الإلكتروني: www.lastmade.com

## سوق الأسهم



شركة السوق المالية السعودية (تداول)

طريق الملك فهد - العليا ٦٨٩٧  
وحدة رقم: ١٥  
الرياض ١٢٢١١-٣٣٨٨  
المملكة العربية السعودية  
هاتف: +٩٦٦ ١١ ٤٧٨٧٧٩٥  
فاكس: +٩٦٦ ١١ ٢١٨٩١٣٣  
الموقع الإلكتروني: www.saudiexchange.com.sa  
البريد الإلكتروني: cec@saudiexchange.com.sa

## المستشارون

## المستشار المالي

الخير كابيتال  
ALKHAIR CAPITAL



شركة الخير كابيتال السعودية  
حي الوزارات - طريق الملك عبد العزيز  
ص.ب ٦٩٤١٠ الرياض ١١٥٤٧  
المملكة العربية السعودية  
هاتف: +٩٦٦ ١١ ٢١٥٥٦٧٨  
فاكس: +٩٦٦ ١١ ٢١٩١٢٧٠  
الموقع الإلكتروني: www.alkhaircapital.com.sa  
البريد الإلكتروني: Info@alkhaircapital.com.sa

## المحاسب القانوني

اللحيد و الياحى  
ALLUHAID & ALYAHYA



شركة اللحيد والياحى محاسبون قانونيون  
حي العليا - طريق الملك فهد  
ص.ب ٨٥٤٥٣ الرياض ١١٦٩١  
المملكة العربية السعودية  
هاتف: +٩٦٦ ١١ ٢٦٩٣٥١٦  
فاكس: +٩٦٦ ١١ ٢٦٩٤٤١٩  
الموقع الإلكتروني: www.lyca.com.sa  
البريد الإلكتروني: info@lyca.com.sa

## المستشار القانوني

مكتب عبد الرحمن النافع  
محامون ومستشارون قانونيون  
ABDULRAHMAN ALNAFEA  
LAW FIRM



مكتب عبد الرحمن النافع للمحاماة والاستشارات القانونية  
حي العليا - طريق الملك فهد  
المملكة العربية السعودية  
هاتف: +٩٦٦ ١١ ٤١٦٩٤١٨  
جوال: +٩٦٦ ٥٠٥٤٦٤٩٠٥  
الموقع الإلكتروني: www.alnafaalaw.com  
البريد الإلكتروني: abdulrahman@alnafaalaw.com

## تنويه:

جميع المستشارين المذكورين أعلاه أعطوا موافقتهم الكتابية على استخدام أسمائهم وشعاراتهم وإفاداتهم في هذا المستند وفق الشكل والسياق الظاهر فيها، ولم يقم أي منهم بسحب موافقته حتى تاريخ هذا المستند. وتجدر الإشارة إلى أن جميع هذه الجهات والعاملين فيها أو أي من أقاربهم لا يملكون أسهماً أو مصلحة من أي نوع في الشركة كما في تاريخ هذا المستند.

## المُلخَص

يهدف هذا الملخص إلى تقديم خلفية موجزة عن المعلومات الواردة في هذا المستند. وعليه، فإن هذا الملخص لا يحتوي على كافة المعلومات التي قد تكون مهمة بالنسبة للمستثمرين المحتملين. لذلك، ينبغي قراءة هذا الملخص كمقدمة لهذا المستند، ويجب على المستثمرين المحتملين قراءة هذا المستند ومراجعته بالكامل، وينبغي أن يبنى أي قرار يتعلق بالاستثمار في الأسهم محل الإدراج المباشر من قبل المستثمرين المحتملين على مراعاة جميع ما ورد في هذا المستند ككل، لا سيما ما ورد في قسم «إشعار مهم» والقسم رقم (٢) «عوامل المخاطرة» قبل اتخاذ أي قرار استثماري في الأسهم محل الإدراج المباشر موضع المستند.

تأسست شركة الراشد للصناعة («الشركة» أو «المصدر») كمؤسسة فردية بتاريخ ١٤/٠٢/١٣٨٩هـ (الموافق ٠١/٠٥/١٩٦٩م) تحت مسمى «مؤسسة عبد العزيز محمد الراشد الحميد»، سجل تجاري رقم: (١٠١٠٠٠٤٩٥٥)، وعملت باستيراد الأدوات المنزلية والكهربائية، وفي عام ١٩٨٥م تم إنشاء معمل لصناعة اللعب اليدوية في وسط مدينة الرياض، وفي عام ١٩٨٩م تم تأسيس المصنع الأول لصناعة البلاستيك بترخيص صناعي رقم (١٤٢) وتاريخ ١٧/٠٣/١٤١٠هـ (الموافق ١٨/١٠/١٩٨٩م) بالمدينة الصناعية الثانية بالرياض بمساحة (٨,٣٩٩م<sup>٢</sup>)، وتاريخ ٠٤/٠١/١٤٢٦هـ (الموافق ١٣/٠٢/٢٠٠٥م) تم تحويل المؤسسة إلى شركة ذات مسؤولية محدودة بموجب عقد التأسيس تحت مسمى «شركة مصنع الراشد للعب والبلاستيك» برأس مال قدره أربعة ملايين ريال سعودي (٤,٠٠٠,٠٠٠) ريال سعودي مقسم إلى أربع مائة (٤٠٠) حصة نقدية عينية متساوية القيمة قيمة كل حصة عشرة آلاف (١٠,٠٠٠) ريال سعودي، وتاريخ ٢٢/٠٥/١٤٢٢هـ (الموافق ٢٦/٠٤/٢٠١١م) تم تعديل رأس المال من أربعة ملايين (٤,٠٠٠,٠٠٠) ريال سعودي إلى ستة ملايين ومائتين ألف (٦,٢٠٠,٠٠٠) ريال سعودي بزيادة قدرها مليونان ومائتان ألف (٢,٢٠٠,٠٠٠) ريال سعودي، مقسم إلى ستمائة وعشرين ألف (٦٢٠,٠٠٠) حصة متساوية القيمة قيمة كل حصة عشرة (١٠) ريالات سعودي، وتم الوفاء بها من حساب جاري الشركاء.

وتاريخ ٠٤/٠٥/١٤٣٩هـ (الموافق ٢١/٠١/٢٠١٨م)، قرر الشركاء بالإجماع ووافقوا على تحويل الشركة من شركة ذات مسؤولية محدودة إلى شركة مساهمة مغلقة، وزيادة رأس مالها من ستة ملايين ومائتين ألف (٦,٢٠٠,٠٠٠) ريال سعودي إلى خمسين مليون (٥٠,٠٠٠,٠٠٠) ريال سعودي مقسم إلى خمسة ملايين (٥,٠٠٠,٠٠٠) سهم اسمي متساوية القيمة، قيمة كل منها (١٠) ريالات سعودية وجميع أسهم الشركة عادية عينية، وقد تم الوفاء بالزيادة البالغة ثلاثة وأربعين مليوناً وثمانمائة ألف (٤٣,٨٠٠,٠٠٠) ريال سعودي بتحويلها من حساب جاري الشركاء وفقاً لشهادة مراقب الحسابات الصادرة بتاريخ ١٢/٠٣/١٤٣٩هـ (الموافق ٢٠/١١/٢٠١٧م) وتم قيد الشركة بسجل الشركات المساهمة بموجب القرار الوزاري رقم (ق/٢٢٦) وتاريخ ٠٩/٠٧/١٤٣٩هـ (الموافق ٢٦/٠٣/٢٠١٨م) والقرار الوزاري رقم (ق/٢٤٩) وتاريخ ١٧/١٠/١٤٣٩هـ (الموافق ٠١/٠٧/٢٠١٨م) وبموجب السجل التجاري رقم (١٠١٠٠٠٤٩٥٥) وتاريخ ١٤/٠٢/١٣٨٩هـ (الموافق ٠١/٠٥/١٩٦٩م) الصادر بمدينة الرياض. وتاريخ ١٣/١٠/١٤٤٢هـ (الموافق ٢٥/٠٥/٢٠٢١م) وافقت الجمعية العامة غير العادية على تغيير اسم الشركة «شركة مصنع الراشد للعب والبلاستيك» ليصبح «شركة الراشد للصناعة». وتاريخ ٠٦/١١/١٤٤٢هـ (الموافق ١٦/٠٦/٢٠٢١م) وافقت الجمعية العامة غير العادية على زيادة رأس مال الشركة من خمسين مليون (٥٠,٠٠٠,٠٠٠) ريال سعودي إلى ثمانين مليون (٨٠,٠٠٠,٠٠٠) ريال سعودي، مقسم إلى ثمانية ملايين (٨,٠٠٠,٠٠٠) سهم عادي مدفوعة بالكامل عن طريق إصدار ثلاثة ملايين (٣,٠٠٠,٠٠٠) سهم عادي، قيمة كل سهم منها (١٠) ريالات سعودية، وقد تم الوفاء بالزيادة البالغة ثلاثين مليون (٣٠,٠٠٠,٠٠٠) ريال سعودي من خلال تحويل مبلغ ستة عشر مليون (١٦,٠٠٠,٠٠٠) ريال سعودي من حساب الأرباح المبقاة وإيداع نقدي قدره أربعة عشر مليون (١٤,٠٠٠,٠٠٠) مليون ريال سعودي، وفقاً لشهادة مراقب الحسابات الصادرة بتاريخ ١٨/١١/١٤٤٢هـ (الموافق ٢٨/٠٦/٢٠٢١م).

## الشركة وصفها وتأسيسها



تمارس الشركة نشاطها بموجب السجل التجاري رقم (١٠١٠٠٠٤٩٠٥) وتاريخ ١٤/٠٢/١٣٨٩هـ (الموافق ٠١/٠٥/١٩٦٩م)، والترخيص الصناعي الوطني الصادر من قبل وزارة الصناعة والثروة المعدنية (وزارة الطاقة والصناعة والثروة المعدنية سابقاً) رقم (٤٤١١٠٢١٢١٣٤١) وتاريخ ١٧/٠٣/١٤١٠هـ (الموافق ١٨/١٠/١٩٨٩م) والذي ينتهي بتاريخ ٩/٣/١٤٤٧هـ (الموافق ١/١/٢٠٢٥م). وتمثل أنشطة الشركة كما في سجلها التجاري في الصناعات التحويلية وتشمل (صناعة العلب والصناديق من اللدائن، وصناعة الحاويات من اللدائن، وصناعة القوارير بمختلف أشكالها من اللدائن).

وتمثل أنشطة الشركة كما في النظام الأساسي بمزاولة وتنفيذ الأغراض التالية:

- إنتاج عبوات وعلب بولي ستارين ذات الاستخدام الواحد.
- إنتاج ألواح ولفات بولي ستارين وبولي بروبيلين.
- إنتاج عبوات بلاستيكية من البولي بروبيلين والبولي إيثيلين.
- إنتاج كافة العبوات والعلب البلاستيكية المتنوعة.
- إنتاج علب بلاستيكية لتعبئة المجوهرات والهدايا.
- إنتاج العبوات والجوالين البلاستيكية لتعبئة منتجات الألبان.
- إنتاج أوعية لحفظ الثلج والمأكولات من اللدائن.
- إنتاج صحون وعلب بلاستيكية للحاويات.
- إنتاج علب بلاستيكية لتعبئة التمور.
- إنتاج علب بلاستيكية لتعبئة البهارات.
- إنتاج أواني منزلية وحافظات بلاستيكية.
- إنتاج العبوات البلاستيكية المطبوعة.
- صناعة المنتجات والمستهلكات الطبية ذات الاستخدام الواحد.
- صناعة أوعية من الورق أو من الورق المقوى المموج للأغذية والمشروبات والأغراض الأخرى.
- صناعة قوالب الحقن البلاستيكية.
- البيع بالجملة والتجزئة.
- الاستثمار في المحافظ الاستثمارية والأسهم والسندات.
- أنشطة التصدير والاستيراد.
- أنشطة النقل والتخزين.
- أنشطة التشييد.

## ملخص أنشطة الشركة

وتمارس الشركة أنشطتها وفق الأنظمة المتبعة وبعد الحصول على التراخيص اللازمة من الجهات المختصة إن وجدت. ويتمثل نشاط الشركة الفعلي الحالي كما في تاريخ هذا المستند في الصناعات التحويلية وتشمل (صناعة العلب والصناديق من اللدائن، وصناعة الحاويات من اللدائن، وصناعة القوارير بمختلف أشكالها من اللدائن).

هذا وقد حصلت الشركة على كافة التراخيص النظامية اللازمة للأنشطة الحالية، والتي جميعها سارية المفعول حتى تاريخ هذا المستند باستثناء ما ذكر في القسم (٢-١١) «التراخيص والتصاريح» بانتهاهه. ولمزيد من المعلومات حول التراخيص التي تمارس الشركة أنشطتها بموجبها فضلاً راجع القسم (٣-١١) «التراخيص والتصاريح» من القسم (٣) «خلفية عن الشركة وطبيعة أعمالها» في هذا المستند).

إن المساهمون الكبار الذين يملك كلاً منهم خمسة بالمائة (٥٪) أو أكثر من أسهم الشركة هم:

الاسم	قبل الإدراج	
	عدد الأسهم	النسبة
فهد عبد العزيز الراشد الحميد	٢,٢٤٠,٠٠٠	٢٨٪
محمد عبد العزيز الراشد الحميد	٢,٢٤٠,٠٠٠	٢٨٪
أسماء عبد العزيز الراشد الحميد	١,١٢٠,٠٠٠	١٤٪
لولوه عبد الله شلاش الشلاش	٨٠٠,٠٠٠	١٠٪
<b>الإجمالي</b>	<b>٦,٤٠٠,٠٠٠</b>	<b>٨٠٪</b>

المساهمون الكبار وعدد أسهمهم  
ونسب ملكيتهم قبل الإدراج

المصدر: الشركة

المساهمون الكبار الذين يجوز لمؤسسة السوق المالية بيع أسهمهم وفقاً لتقديرها وعدد أسهمهم ونسبة ملكيتهم قبل الإدراج وبعد تطبيق خطة استيفاء متطلبات السيولة المقدمة إلى السوق وفقاً لقواعد الإدراج	لا توجد مؤسسة سوق مالية معينة لبيع أي من أسهم المساهمين الكبار في الشركة، نظراً لاستيفاء متطلبات السيولة الواردة في المادة الحادية والأربعون من قواعد الإدراج، حيث أن عدد المساهمين في الشركة والذين ينطبق عليها تعريف الجمهور يبلغ (١٠٠) مساهم يملكون ما نسبته (٢٠٪) من رأس مال الشركة كما في تاريخ مستند التسجيل.
رأس مال المصدر	ثمانون مليون (٨٠,٠٠٠,٠٠٠) ريال سعودي مدفوعة بالكامل.
إجمالي عدد أسهم المصدر	ثمانية ملايين (٨,٠٠٠,٠٠٠) سهم عادي مدفوعة القيمة بالكامل.
القيمة الاسمية للسهم	عشرة (١٠) ريالاً سعودية.
سعر السهم الاسترشادي عند الإدراج	(٢٥) ريال سعودي للسهم الواحد.
الأحقية في الأرباح	تستحق الأسهم محل الإدراج المباشر هذا نصيبها من أي توزيعات أرباح تعلنها الشركة اعتباراً من تاريخ مستند التسجيل هذا وعن أي من السنوات المالية اللاحقة (ولمزيد من التفاصيل فضلاً راجع القسم (٥) «سياسة توزيع الأرباح»).
حقوق التصويت	إن جميع أسهم الشركة هي أسهم عادية من فئة واحدة، ولا يعطي أي سهم لحامله حقوقاً تفضيلية. ويعطي كل سهم لحامله الحق في صوت واحد ويحق لكل مساهم في الشركة حضور اجتماع الجمعية العامة للمساهمين (سواء العادية أو غير العادية) والتصويت فيه. كما يحق لكل مساهم أن يوكل عنه شخصاً آخر من غير أعضاء مجلس إدارة الشركة أو عمالي الشركة لينوب عنه في حضور اجتماعات الجمعية العامة.
القيود المفروضة على الأسهم	يجب على كبار المساهمين الحاليين الذين يملكون ٥٪ أو أكثر من أسهم الشركة (المذكورة أسمائهم في الصفحة رقم (ز) عدم التصرف في أسهمهم لمدة اثني عشر شهراً تبدأ من تاريخ بدء تداول أسهم الشركة في السوق الموازية «فترة الحظر»، ويقوم مركز إيداع الأوراق المالية برفع القيود عن تلك الأسهم بشكل مباشر بعد انتهاء فترة الحظر المفروضة، دون الحاجة للحصول على موافقة مسبقة من هيئة السوق المالية.
الأسهم التي سبق للمصدر إدراجها	لم يسبق إدراج أسهم الشركة سواء في المملكة العربية السعودية أو في أي مكان آخر قبل هذا الإدراج في السوق الموازية. وقد تقدمت الشركة إلى الهيئة بطلب تسجيل الأسهم في السوق الموازية وفقاً لقواعد طرح الأوراق المالية والالتزامات المستمرة، كما تقدمت إلى السوق المالية السعودية (تداول) بطلب الإدراج وفقاً لقواعد الإدراج. وقد تم الحصول على كافة الموافقات ذات العلاقة والالزمة لإتمام عملية الإدراج، وتم استيفاء كافة المستندات المؤيدة المطلوبة لذلك الغرض.
فئات المستثمرين الذين يحق لهم تداول أسهم الشركة بعد الإدراج	يقتصر التداول في الأسهم محل الإدراج المباشر في السوق الموازية على المساهمين الحاليين (باستثناء المساهمين الكبار في الشركة الذين يملكون ٥٪) أو أكثر من رأس مالها المذكورين في الصفحة (ز) والتي تنطبق عليهم فترة الحظر، بالإضافة إلى فئات المستثمرين المؤهلين وهم : ١- مؤسسات سوق مالية تتصرف لحسابها الخاص ٢- عملاء مؤسسة سوق مالية مرخص لها في ممارسة أعمال الإدارة شريطة أن تكون مؤسسة السوق المالية قد عينت بشروط تمكنها من اتخاذ القرارات الخاصة بقبول المشاركة بال طرح والاستثمار في السوق الموازية نيابة عن العميل ودون حاجة إلى الحصول على موافقة مسبقة منه. ٣- حكومة المملكة، أو أي جهة حكومية، أو أي هيئة دولية تعترف بها الهيئة، أو السوق، أو أي سوق مالية أخرى تعترف بها الهيئة، أو مركز الإيداع. ٤- الشركات المملوكة من الحكومة، مباشرة أو عن طريق محفظة تديرها مؤسسة سوق مالية مرخص لها في ممارسة أعمال الإدارة. ٥- الشركات والصناديق والمؤسسة في دول مجلس التعاون لدول الخليج العربية. ٦- صناديق الاستثمار. ٧- الأجانب غير المقيمين المسموح لهم بالاستثمار في السوق الموازية والذين يستوفون المتطلبات المنصوص عليها في الدليل الاسترشادي لاستثمار الأجانب غير المقيمين في السوق الموازية. ٨- المؤسسات المالية الأجنبية المؤهلة. ٩- أي أشخاص اعتباريين آخرين يجوز لهم فتح حساب استثماري في المملكة وحساب لدى مركز الإيداع. ١٠- أشخاص طبيعيين يجوز لهم فتح حساب استثماري في المملكة وحساب لدى مركز الإيداع، ويستوفون أي من المعايير الآتية: أ- أن يكون قد قام بصنقات في أسواق الأوراق المالية لا يقل مجموع قيمتها عن أربعين مليون ريال سعودي ولا تقل عن عشرة صنقات في كل ربع سنة خلال الاثني عشر شهراً الماضية. ب- أن لا تقل قيمة صافى أصوله عن خمسة ملايين ريال سعودي. ت- أن يعمل أو سبق له العمل مدة ثلاث سنوات على الأقل في القطاع المالي. ث- أن يكون حاصلاً على الشهادة العامة للتعامل في الأوراق المالية المعتمدة من قبل الهيئة . ج- أن يكون حاصلاً على شهادة مهنية متخصصة في مجال أعمال الأوراق المالية معتمدة من جهة معترف بها دولياً. ١١- أي أشخاص آخرين تحددهم الهيئة.

## ملخص المعلومات الأساسية

## تنويه للمستثمرين

يقدم هذا الملخص نبذة موجزة عن المعلومات الواردة في هذا المستند؛ ونظراً لأنه ملخص، فإنه لا يشتمل على كل المعلومات التي قد تكون مهمة للمستثمرين المؤهلين، ويجب على مستلمي هذا المستند قراءته بالكامل قبل اتخاذ أي قرار بالاستثمار في أسهم الشركة بعد الانتهاء منها وتسجيلها وإدراجها إدراجاً مباشراً في السوق الموازية، وقد تم تعريف المصطلحات والعبارات المختصرة الوارد في هذا المستند في القسم (١) «التعريفات والمصطلحات» من هذا المستند.

## نبذة عن الشركة

شركة الراشد للصناعة هي شركة مساهمة سعودية مغلقة بموجب القرار الوزاري رقم (٢٢٦/ق) وتاريخ ١٤٢٩/٠٧/٠٩ هـ (الموافق ٢٠١٨/٠٣/٢٦ م) والقرار الوزاري رقم (٢٤٩/ق) وتاريخ ١٤٣٩/١٠/١٧ هـ (الموافق ٢٠١٨/٠٧/٠١ م)، وبموجب السجل التجاري رقم (١٠١٠٠٠٤٩٠٥) وتاريخ ١٤٣٨٩/٠٢/١٤ هـ (الموافق ١٩٦٩/٠٥/٠١ م) الصادر بمدينة الرياض.

تأسست شركة الراشد للصناعة («الشركة» أو «المصدر») كمؤسسة فردية بتاريخ ١٣٨٩/٠٢/١٤ هـ (الموافق ١٩٦٩/٠٥/٠١ م) تحت مسمى «مؤسسة عبد العزيز محمد الراشد الحميد»، سجل تجاري رقم: (١٠١٠٠٠٤٩٠٥)، وعملت باستيراد الأدوات المنزلية والكهربائية، وفي عام ١٩٨٥ م، تم إنشاء معمل لصناعة اللعب اليدوية في وسط مدينة الرياض، وفي عام ١٩٨٩ م، تم تأسيس المصنع الأول لصناعة البلاستيك بترخيص صناعي رقم (١٤٢) وتاريخ ١٤١٠/٠٣/١٧ هـ (الموافق ١٩٨٩/١٠/١٨ م) بالمدينة الصناعية الثانية بالرياض بمساحة (٨,٣٩٩ م<sup>٢</sup>). وبتاريخ ١٤٢٦/٠١/٠٤ هـ (الموافق ٢٠٠٥/٠٢/١٣ م)، تم تحويل المؤسسة إلى شركة ذات مسؤولية محدودة بموجب عقد التأسيس تحت مسمى «شركة مصنع الراشد للعب والبلاستيك» برأس مال قدره أربعة ملايين (٤,٠٠٠,٠٠٠) ريال سعودي مقسم إلى (٤٠٠) حصة نقدية عينية متساوية القيمة قيمة كل حصة عشرة آلاف (١٠,٠٠٠) ريال سعودي، وبتاريخ ١٤٣٢/٠٥/٢٢ هـ (الموافق ٢٠١١/٠٤/٢٦ م) تم تعديل رأس المال من أربعة ملايين (٤,٠٠٠,٠٠٠) ريال سعودي إلى ستة ملايين ومائتين ألف (٦,٢٠٠,٠٠٠) ريال سعودي بزيادة قدرها مليونان ومائتان ألف (٢,٢٠٠,٠٠٠) ريال سعودي، مقسم إلى ستمائة وعشرين ألف (٦٢٠,٠٠٠) حصة متساوية القيمة قيمة كل حصة عشرة (١٠) ريالات سعودي، وتم الوفاء بيها من حساب جاري الشركاء.

وبتاريخ ١٤٣٩/٠٥/٠٤ هـ (الموافق ٢٠١٨/٠١/٢١ م) قرر الشركاء بالإجماع ووافقوا على تحويل الشركة من شركة ذات مسؤولية محدودة إلى شركة مساهمة مغلقة وزيادة رأس مالها من ستة ملايين ومائتين ألف (٦,٢٠٠,٠٠٠) ريال سعودي إلى خمسين مليون (٥٠,٠٠٠,٠٠٠) ريال سعودي مقسم إلى خمسة ملايين (٥,٠٠٠,٠٠٠) سهم اسمي متساوية القيمة، قيمة كل منها عشرة (١٠) ريالات سعودية، وجميع أسهم الشركة عادية عينية، وقد تم الوفاء بالزيادة البالغة ثلاثة وأربعين مليوناً وثمانمائة ألف (٤٣,٨٠٠,٠٠٠) بتحويلها من حساب جاري الشركاء وفقاً لشهادة مراقب الحسابات الصادرة بتاريخ ١٤٣٩/٠٣/١٢ هـ (الموافق ٢٠١٧/١١/٣٠ م)، وتم قيد الشركة بسجل الشركات المساهمة بموجب القرار الوزاري رقم (٢٢٦/ق) وتاريخ ١٤٣٩/٠٧/٠٩ هـ (الموافق ٢٠١٨/٠٣/٢٦ م) والقرار الوزاري رقم (٢٤٩/ق) وتاريخ ١٤٣٩/١٠/١٧ هـ (الموافق ٢٠١٨/٠٧/٠١ م) وبموجب السجل التجاري رقم (١٠١٠٠٠٤٩٠٥) وتاريخ ١٤٣٨٩/٠٢/١٤ هـ (الموافق ١٩٦٩/٠٥/٠١ م) الصادر بمدينة الرياض. وبتاريخ ١٤٤٢/١٠/١٣ هـ (الموافق ٢٠٢١/٠٥/٢٥ م) وافقت الجمعية العامة غير العادية على تغيير اسم الشركة «شركة مصنع الراشد للعب والبلاستيك» ليصبح «شركة الراشد للصناعة». وبتاريخ ١٤٤٢/١١/٠٦ هـ (الموافق ٢٠٢١/٠٦/١٦ م) وافقت الجمعية العامة غير العادية على زيادة رأس مال الشركة من خمسين مليون (٥٠,٠٠٠,٠٠٠) ريال سعودي إلى ثمانين مليون (٨٠,٠٠٠,٠٠٠) ريال سعودي، مقسم إلى ثمانية ملايين (٨,٠٠٠,٠٠٠) سهم عادي مدفوعة بالكامل عن طريق إصدار ثلاثة ملايين (٣,٠٠٠,٠٠٠) سهم عادي، قيمة كل سهم منها عشرة (١٠) ريالات سعودية، وقد تم الوفاء بالزيادة البالغة ثلاثين مليون (٣٠,٠٠٠,٠٠٠) ريال سعودي من خلال تحويل مبلغ ستة عشر مليون (١٦,٠٠٠,٠٠٠) مليون ريال سعودي من حساب الأرباح المبقاة وإيداع نقدي قدره أربعة عشر مليون (١٤,٠٠٠,٠٠٠) ريال سعودي، وفقاً لشهادة مراقب الحسابات الصادرة بتاريخ ١٤٤٢/١١/١٨ هـ (الموافق ٢٠٢١/٠٦/٢٨ م).

## هيكل ملكية الشركة قبل الإدراج

النسبة*	القيمة الاسمية (الريال السعودي)	عدد الأسهم	الاسم
٪٢٨	٢٢,٤٠٠,٠٠٠	٢,٢٤٠,٠٠٠	فهد عبد العزيز الراشد الحميد
٪٢٨	٢٢,٤٠٠,٠٠٠	٢,٢٤٠,٠٠٠	محمد عبد العزيز الراشد الحميد
٪١٤	١١,٢٠٠,٠٠٠	١,١٢٠,٠٠٠	أسماء عبد العزيز الراشد الحميد
٪١٠	٨,٠٠٠,٠٠٠	٨٠٠,٠٠٠	لولوه عبد الله شلاش الشلاش
٪٢٠	١٦,٠٠٠,٠٠٠	١,٦٠٠,٠٠٠	مساهمون آخرون (١٠٠ مساهم)
٪١٠٠	٨٠,٠٠٠,٠٠٠	٨,٠٠٠,٠٠٠	الإجمالي

المصدر: الشركة

\* لا يوجد أي ملكية غير مباشرة في الشركة كما في تاريخ هذا المستند.

## أنشطة الشركة الرئيسية

تمارس الشركة نشاطها بموجب السجل التجاري رقم (١٠١٠٠٠٤٩٠٥) وتاريخ ١٤/٠٢/١٣٨٩هـ (الموافق ٠١/٠٥/١٩٦٩م)، والترخيص الصناعي الوطني الصادر من قبل وزارة الصناعة والثروة المعدنية (وزارة الطاقة والصناعة والثروة المعدنية سابقاً) رقم (٤٤١١٠٢١٢١٣٤١) وتاريخ ١٧/٠٣/١٤١٠هـ (الموافق ١٨/١٠/١٩٨٩م) والذي ينتهي بتاريخ ٩/٣/١٤٤٧هـ (الموافق ١/٩/٢٠٢٥م).

وتتمثل أنشطة الشركة كما في سجلها التجاري في الصناعات التحويلية وتشمل (صناعة العلب والصناديق من اللدائن، وصناعة الحاويات من اللدائن، وصناعة القوارير بمختلف أشكالها من اللدائن).

وتتمثل أنشطة الشركة كما في النظام الأساسي بمزاولة وتنفيذ الأغراض التالية:

- إنتاج عبوات وعلب بولي ستارين ذات الاستخدام الواحد.
- إنتاج ألواح ولفات بولي ستارين وبولي بروبيلين.
- إنتاج عبوات بلاستيكية من البولي بربيلين والبولي إيثيلين.
- إنتاج كافة العبوات والعلب البلاستيكية المتنوعة.
- إنتاج علب بلاستيكية لتعبئة المجوهرات والهدايا.
- إنتاج العبوات والجوالين البلاستيكية لتعبئة منتجات الألبان.
- إنتاج أوعية لحفظ الثلج والمأكولات من اللدائن.
- إنتاج صحون وعلب بلاستيكية للحاويات.
- إنتاج علب بلاستيكية لتعبئة التمور.
- إنتاج علب بلاستيكية لتعبئة البهارات.
- إنتاج أواني منزلية وحافظات بلاستيكية.
- إنتاج العبوات البلاستيكية المطبوعة.
- صناعة المنتجات والمستهلكات الطبية ذات الاستخدام الواحد.
- صناعة أوعية من الورق أو من الورق المقوى المموج للأغذية والمشروبات والأغراض الأخرى.
- صناعة قوالب الحقن البلاستيكية.
- البيع بالجملة والتجزئة.
- الاستثمار في المحافظ الاستثمارية والأسهم والسندات.
- أنشطة التصدير والاستيراد.
- أنشطة النقل والتخزين.
- أنشطة التشييد.

## رؤية الشركة

توفير المنتجات بجودة عالية ومتنوعة بأسعار تنافسية باستخدام أحدث التقنيات لتلبية احتياجات ورغبات كل عميل بطريقة مستدامة ومسؤولة بيئيًا.

## رسالة الشركة

نسعى جاهدين للنمو بطريقة مستدامة ومسؤولة من أجل تحقيق مستويات عالية من رضا العملاء. وسنسترشد بالمبادئ التنظيمية المرنة وسنسعى لنواكب التطورات التكنولوجية والإبداعية.

نسعى لجذب المواهب والاحتفاظ بها، وخلق بيئة عمل محفزة وجاذبة، تشجع الإبداع والابتكار، وأن نكون جهة مفضلة للعمل فيها.

## استراتيجية الشركة

- تعزيز العلاقة مع العملاء الحاليين وفتح مجالات جديدة لكسب عملاء جدد .
- زيادة عدد عملاء الشركة لمبيعات المناقصات الحكومية إضافة إلى فتح آفاق جديدة للتعاون مع مبيعات قطاع الأعمال B2B .
- تطوير وتدريب المواهب الواعدة من خلال برامج تدريبية محددة.
- رفع كفاءة الأعمال الإنتاجية في مصانع الشركة من خلال إدخال عنصر الأتمتة تماشيًا مع رؤية المملكة ٢٠٣٠ للصناعة

## نواحي القوة والميزات التنافسية للشركة

- الاستقرار في أداء الشركة على مدار السنوات السابقة والمحافظة على المكتسبات المحققة وتطويرها .
- التنوع في خطوط الإنتاج والمنتجات مما يلبي كافة متطلبات العملاء بجودة وخدمة عالية.
- قاعدة عملاء واسعة ومستقرة تتنوع بين كبار ومتوسطي وصغار العملاء .
- الكفاءة المالية وتوفر السيولة التي تمكن الشركة من اجراء التوسعات المطلوبة لمواكبة تغيرات السوق.
- توفر الطاقة الإنتاجية، وامكانية عمل كافة التحسينات على المنتجات.

## ملخص عن معلومات السوق و لمحه عن القطاع

تعتبر صناعة البتروكيماويات السعودية حيوية لاقتصاد المملكة غير النفطية. من حيث القيمة، بلغت صادرات المواد الكيميائية والبلاستيكية من المملكة العربية السعودية ٣٠ مليار دولار في عام ٢٠١٥، بما يشكل ٦٠٪ من إجمالي الصادرات غير النفطية.

إن الدور البارز لقطاع الصناعات البتروكيماوية في الاقتصاد غير النفطي يظهر بشكل واضح من خلال تحديده من قبل كل من برنامج التحول الوطني (NTP) ٢٠٢٠ ورؤية ٢٠٢٠ كواحد من القطاعات الواعدة لتتويج مصادر الدخل.

يعتقد كثير من الخبراء أن تنفيذ برامج التحول الوطني ومبادرات رؤية المملكة ٢٠٣٠ سوف يساعد على تحريك القطاع نحو زيادة الصناعات التحويلية بنوعيه المتخصص والعام. وهذا بدوره لن يساعد فقط في تحقيق نمو في الصادرات غير النفطية للمملكة ، ولكن أيضًا في إنشاء قاعدة تصنيعية ذات قيمة مضافة أعلى و خلق فرص عمل للمواطنين السعوديين.

لم يكن لدى المملكة قطاع بتروكيماويات قبل الثمانينيات، ولكن حصل تغير كبير في هذا المجال بمجرد أن استثمرت الحكومة في البنية التحتية للغاز للاستفادة من الغاز المصاحب لاستخراج النفط الخام. وشهد القطاع ارتفاعاً ملحوظاً للاستثمارات في السنوات الأخيرة أدى إلى زيادة السعة الإنتاجية للبتروكيماويات بنسبة ١١٦٪ بين ٢٠٠٥-٢٠١٥.

Figure1: Saudi petrochemical capacity (2005-2020F)

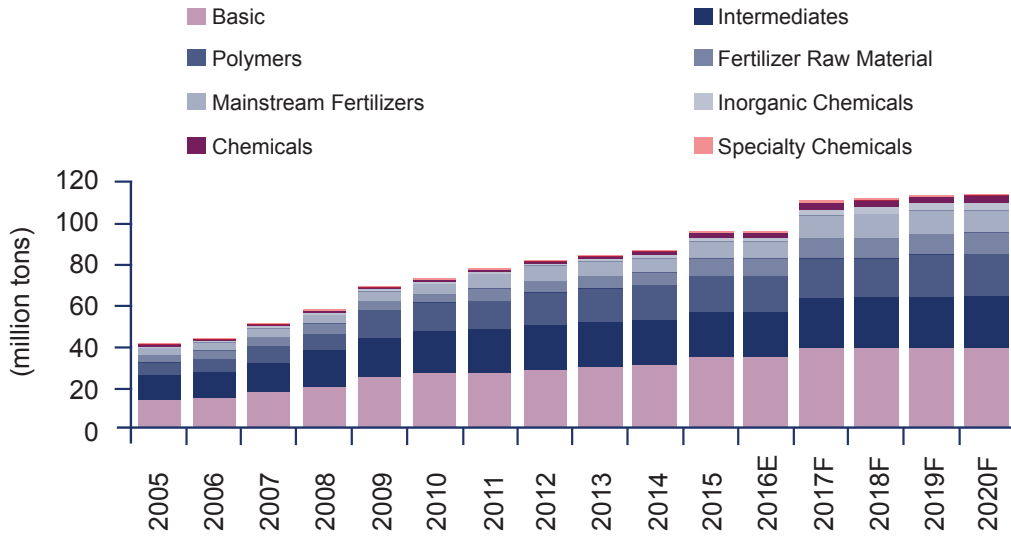

تقرير سفارة جمهورية كوريا عن مشاريع البتروكيماويات والمصافي، ٢٠١٧

تمثل صناعة البتروكيماويات حجر الزاوية في استراتيجية تنوع الموارد الاقتصادية في المملكة العربية السعودية التي تهدف إلى تقليل الاعتماد على عائدات النفط، وتحويله اقتصاداً متعدد الموارد. وكان أحد أهم الخطوات في هذا الاتجاه تأسيس «الشركة السعودية للصناعات الأساسية» سابك التي تملك الحكومة ٧٠ في المائة من أسهمها عام ١٩٧٦، لتأخذ على عاتقها مهمة تصنيع البتروكيماويات الأساسية والوسيط، ونتيجة لذلك النمو أصبحت حصة المملكة تشكل حالياً نحو خمسة في المائة من إجمالي الإنتاج العالمي للبتروكيماويات.

نفذت شركة الراشد للصناعة مؤخراً دراسة لمعرفة اتجاهات السوق الإقليمي توضح تفاصيل اتجاهات السوق فيما يخص المنتجات التي تنتجها الشركة حالياً من البوليمرات أو تلك التي تتوي الشركة الدخول فيها لسوق التعبئة والتغليف.

تتكون منطقة دول مجلس التعاون الخليجي من اقتصادات غنية ومتنوعة تعتمد على قطاع النفط. الاتجاهات الحديثة للاستهلاك والوعي المتزايد بالمظهر والارتفاع في التجارة الإلكترونية وزيادة عدد السياح الوافدين وزيادة عدد المطاعم وسلاسل الوجبات السريعة وتطبيقات توصيل الطعام، من بين أمور أخرى، تزيد من طلب الأسواق على منتجات التغليف البلاستيكية. وتعتبر المملكة العربية السعودية والإمارات العربية المتحدة هما الرائدتان في السوق، بينما تشكل المملكة العربية السعودية الحصة الأكبر من السوق، ويتوقع المحللون أن تحتفظ الإمارات بأسرع وتيرة للنمو في الصناعة. ويشكل سوق التغليف المرن حصة النمو الأصغر ولكن في المقابل هو الأكثر تسارعاً في نمو السوق بأكمله. أما العبوات البلاستيكية الصلبة على الجانب الآخر فهي تمثل الحصة الأكبر في السوق على المستوى الإقليمي في حين تشكل الصادرات الإقليمية نسبة كبيرة من إجمالي الصادرات من كل دولة من دول مجلس التعاون الخليجي.

يعطي النمو في صناعة الأغذية والمشروبات قوة دفع كبيرة لسوق التعبئة والتغليف البلاستيكي بسبب نمو الأطعمة المعبأة والمعالجة، وزيادة الطلب على المنتجات الجاهزة للأكل، والتفضيل المتزايد لأحجام العبوات الكبيرة، إلى جانب زيادة الطلب على المنتجات الطبيعية والعضوية، من بين اتجاهات أخرى. علاوة على ذلك، تعمل دول مجلس التعاون الخليجي على زيادة استثماراتها الطبية كجزء من خطط التنويع، وهذا بدوره أعطى مزيداً من الزخم لسوق العبوات البلاستيكية.

تعمل دول مجلس التعاون الخليجي على تشجيع توسيع دور القطاع الخاص في مجالات الرعاية الصحية والتعليم والسياحة، والخطوات التي تقوم بها الحكومات حالياً تعزز من جهود تنويع اقتصادات المنطقة لتعزيز القطاع غير النفطي والتي بدورها تعود بالفائدة على صناعة التعبئة والتغليف البلاستيكية. لقد بلغت قيمة صناعة التعبئة والتغليف البلاستيكية في منطقة دول مجلس التعاون الخليجي ٢٧, ١٢ مليار دولار أمريكي، ومن المتوقع أن تصل إلى ١٨, ٠٢ مليار دولار أمريكي في عام ٢٠٢٦، مسجلة معدل نمو سنوي مركب بنسبة ٤,٧٦٪ في الفترة ٢٠٢١-٢٠٢٦. وتستحوذ المملكة على أكبر حصة تبلغ ٦٣٪ من إجمالي سوق العبوات البلاستيكية المتاح.

## Plastic Packaging Market Revenue Share by Country (%) GCC, 2020

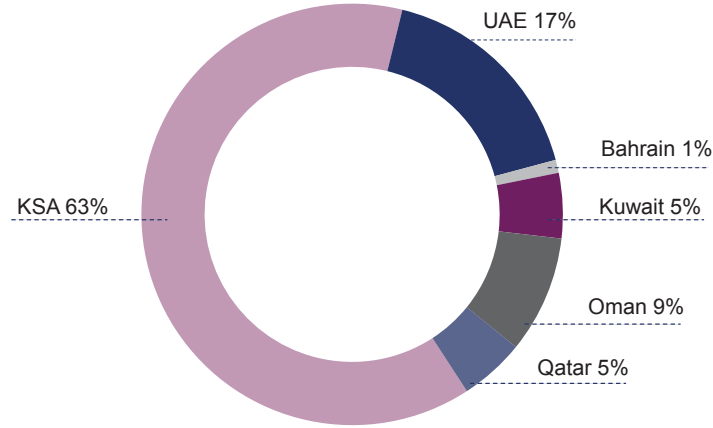

المصدر: دراسة استراتيجية شركة الراشد للصناعة

وعلى الرغم من أن المملكة العربية السعودية تستحوذ على الحصة الأكبر من إجمالي قيمة السوق، إلا أن الإمارات العربية المتحدة هي السوق الأسرع نمواً في المنطقة. ومن المتوقع أن تسجل معدل نمو سنوي مركب بنسبة ٦,٩٣٪ في السنوات الخمس المقبلة، أي في الفترة من ٢٠٢١م إلى ٢٠٢٦م. وتتبع قطر معدل النمو في الإمارات العربية المتحدة، حيث يتوقع أن تسجل معدل نمو سنوي مركب بنسبة ٥,٢٣٪ في السنوات الخمس المقبلة تليها السعودية بمعدل نمو بنسبة ٤,٧٣٪. تمثل البحرين ١٪ من إجمالي سوق العبوات البلاستيكية.

### ملخص المعلومات المالية

إن ملخص المعلومات المالية الواردة أدناه مبني على القوائم المالية المراجعة للشركة للسنة المالية المنتهية في ٣١ ديسمبر ٢٠٢٠م والقوائم المالية المراجعة للشركة للسنة المالية المنتهية في ٣١ ديسمبر ٢٠٢١م والقوائم المالية المراجعة للشركة للسنة المالية المنتهية في ٣١ ديسمبر ٢٠٢٢م والإيضاحات المرفقة بهم.

السنة المالية المنتهية في ٣١ ديسمبر ٢٠٢٢م (مراجعة)	السنة المالية المنتهية في ٣١ ديسمبر ٢٠٢١م (مراجعة)	السنة المالية المنتهية في ٣١ ديسمبر ٢٠٢٠م (مراجعة)	قائمة الدخل (ريال سعودي)
١١٦,٦٩١,٩٢٢	٩٥,١٤٨,٨٦٨	٧٨,٧٧٢,٥٥١	المبيعات، صافي
(٨١,٢٥٦,٦٩٨)	(٦٤,٨٠٥,١١١)	(٤٧,٥٤٩,٢٧٨)	تكلفة المبيعات
٣٥,٤٣٥,٢٢٤	٣٠,٣٤٣,٧٥٧	٣١,٢٢٣,٢٧٣	مجمل الربح
١٧,٣٠٩,٥٤٥	١٦,١١٧,٤٠٠	١٥,٢٠٦,٨٦٦	إجمالي الدخل التشغيلي
١٨,١١٠,٣٥١	١٦,٤٤١,٦٥٦	١٥,٤٣٣,١٢٨	صافي دخل السنة قبل الزكاة التقديرية
١٦,٥٤٨,٤٦٥	١٥,٢٢٠,٧٩٦	١٤,٦٧٤,٠١٦	صافي دخل السنة
١٥,٨٦١,٣٨٣	١٤,٩٦٥,٨٠٣	١٥,٣٩٩,٩٥٧	إجمالي الدخل الشامل للسنة

المصدر: القوائم المالية المراجعة للشركة للسنة المالية المنتهية في ٣١ ديسمبر ٢٠٢٠م والسنة المالية المنتهية في ٣١ ديسمبر ٢٠٢١م و السنة المالية المنتهية في ٣١ ديسمبر ٢٠٢٢م

السنة المالية المنتهية في ٣١ ديسمبر ٢٠٢٢ م (مراجعة)	السنة المالية المنتهية في ٣١ ديسمبر ٢٠٢١ م (مراجعة)	السنة المالية المنتهية في ٣١ ديسمبر ٢٠٢٠ م (مراجعة)	قائمة المركز المالي (ريال سعودي)
٧٢,٢٩٠,٢١٩	٧٣,٤٠٦,٩١٥	٤٧,٤٤٤,٦٧٢	إجمالي الموجودات المتداولة
٥٥,٢٥٥,١٦٠	٥٥,٥٤٦,٦٤٦	٥١,٠٢٨,٨٨٣	إجمالي الموجودات غير المتداولة
١٢٧,٥٤٥,٣٧٩	١٢٨,٩٥٣,٥٦١	٩٨,٤٧٣,٥٥٥	إجمالي الموجودات
١٥,٠٤٧,٧٣٤	٢٥,٦٠٦,٦٦٤	١٥,٢٨٣,٧٩٤	إجمالي المطلوبات المتداولة
٦,١٩٢,٧٤٠	٤,٩٠٣,٣٧٥	١٣,٧١٢,٠٤٢	إجمالي المطلوبات غير المتداولة
٢١,٢٤٠,٤٧٤	٣٠,٥١٠,٠٣٩	٢٨,٩٩٥,٨٣٦	إجمالي المطلوبات
١٠,٦٣٠,٤٩٠	٩٨,٤٤٣,٥٢٢	٦٩,٤٧٧,٧١٩	إجمالي حقوق المساهمين
١٢٧,٥٤٥,٣٧٩	١٢٨,٩٥٣,٥٦١	٩٨,٤٧٣,٥٥٥	إجمالي المطلوبات وحقوق المساهمين

المصدر: القوائم المالية المراجعة للشركة للسنة المالية المنتهية في ٣١ ديسمبر ٢٠٢٠ م والسنة المالية المنتهية في ٣١ ديسمبر ٢٠٢١ م و السنة المالية المنتهية في ٣١ ديسمبر ٢٠٢٢ م

السنة المالية المنتهية في ٣١ ديسمبر ٢٠٢٢ م (مراجعة)	السنة المالية المنتهية في ٣١ ديسمبر ٢٠٢١ م (مراجعة)	السنة المالية المنتهية في ٣١ ديسمبر ٢٠٢٠ م (مراجعة)	التدفقات النقدية (ريال سعودي)
٢٨,٩٢٥,١٣٤	٨,٠٩٥,١٥٤	٢٤,٥٥٤,٥٩٨	صافي التدفقات النقدية المحصلة من الأنشطة التشغيلية
(٩,١٠٩,١٠١)	(١٤,٢٤٣,٢٨٣)	(٩,٠٨٠,١٤٨)	صافي التدفقات النقدية المستخدمة في الأنشطة الاستثمارية
(١٥,٩١٧,٨٠٨)	١٠,٩٥٢,١٦٩	(١٣,٣٤٧,٥٤٧)	صافي التدفقات النقدية المستخدمة في الأنشطة التمويلية

المصدر: القوائم المالية المراجعة للشركة للسنة المالية المنتهية في ٣١ ديسمبر ٢٠٢٠ م والسنة المالية المنتهية في ٣١ ديسمبر ٢٠٢١ م و السنة المالية المنتهية في ٣١ ديسمبر ٢٠٢٢ م

السنة المالية المنتهية في ٣١ ديسمبر ٢٠٢٢ م (مراجعة)	السنة المالية المنتهية في ٣١ ديسمبر ٢٠٢١ م (مراجعة)	السنة المالية المنتهية في ٣١ ديسمبر ٢٠٢٠ م (مراجعة)	مؤشرات الأداء الرئيسية
%٢٢,٦٤	%٢٠,٧٩	%٢,٠٣	معدل نمو الإيرادات
%٥,٩٨	(%٢,٨٢)	%٢٤,١٠	معدل النمو في صافي الدخل الشامل
%٣٠,٣٧	%٣١,٨٩	%٣٩,٦٤	هامش مجمل الربح
%١٤,١٨	%١٦,٠٠	%١٨,٦٣	هامش صافي الربح
٤,٨٠	٢,٣٦	٣,١٠	نسبة التداول (مرة)
٦,٠٠	٤,٢٣	٣,٤٠	إجمالي الموجودات/إجمالي المطلوبات (مرة)
%١٢,٩٧	%١١,٨٠	%١٤,٩٠	العائد على الموجودات
%٩١,٤٩	%٧٣,٧٩	%٧٩,٩٩	الإيرادات/إجمالي الموجودات
%٠	%٧,٧٧	%١٥,١٨	نسبة الديون/ حقوق الملكية
%٠	%٥,٩٣	%١٠,٧١	نسبة الديون/إجمالي الموجودات
%١٥,٥٧	%١٥,٤٦	%٢١,١٢	العائد على حقوق الملكية

المصدر: معلومات الإدارة



أعدت الشركة قوائمها المالية للسنة المالية المنتهية في ٣١ ديسمبر ٢٠٢٠ والسنة المالية المنتهية في ٣١ ديسمبر ٢٠٢١ وفقاً للمعايير الدولية للتقارير المالية (IFRS) المعتمدة في المملكة العربية السعودية والمعايير والإصدارات الأخرى التي اعتمدها الهيئة السعودية للمحاسبين القانونيين (SOCPA)، علماً أنه قبل العام ٢٠٢٠م كانت الشركة تعد قوائمها وفقاً للمعيار الدولي للتقارير المالية للمنشآت الصغيرة ومتوسطة الحجم (IFRS for SMEs)، وبداية من العام ٢٠٢٠م، قررت الشركة إعداد قوائمها المالية وفقاً للمعايير الدولية للتقارير المالية (IFRS) المعتمدة في المملكة العربية السعودية والمعايير والإصدارات الأخرى التي اعتمدها الهيئة السعودية للمحاسبين القانونيين (SOCPA)، وقد نتج عن تطبيق المعايير الدولية للتقارير المالية (IFRS) تغير في عناصر القوائم المالية كما في ٣١ ديسمبر ٢٠١٩م موضح في الجداول التالية:

البند	الأرصدة كما تم عرضها سابقاً وفقاً للمعيار الدولي للتقارير المالية للمنشآت صغيرة ومتوسطة الحجم (ريال سعودي)	تأثير اعتماد المعايير الدولية للتقارير المالية (ريال سعودي)	أرصدة قائمة المركز المالي بعد تطبيق المعايير الدولية للتقارير المالية (ريال سعودي)
إجمالي الموجودات	٩٠,١٣٩,٢١٨	٢,٤٢٢,٨٨٠	٩٢,٥٦٢,٠٩٨
إجمالي المطلوبات	٢٥,٤٥٤,٨٣٩	٣,١٣٦,٨٩٢	٢٨,٥٩١,٧٢٩
إجمالي حقوق المساهمين	٦٤,٦٨٤,٣٨١	(٧١٤,٠١٢)	٦٣,٩٧٠,٣٦٩
إجمالي المطلوبات وحقوق المساهمين	٩٠,١٣٩,٢١٨	٢,٤٢٢,٨٨٠	٩٢,٥٦٢,٠٩٨

المصدر: القوائم المالية المراجعة للشركة للسنة المالية المنتهية في ٣١ ديسمبر ٢٠٢٠م.

البند	الأرصدة كما تم عرضها سابقاً وفقاً للمعيار الدولي للتقارير المالية للمنشآت صغيرة ومتوسطة الحجم (ريال سعودي)	تأثير اعتماد المعايير الدولية للتقارير المالية (ريال سعودي)	أرصدة قائمة الربح أو الخسارة والدخل الشامل الآخر بعد تطبيق المعايير الدولية للتقارير المالية (ريال سعودي)
المبيعات، صافي	٧٦,٤٥٣,٤٣١	-	٧٦,٤٥٣,٤٣١
تكلفة المبيعات	٤٨,٨٨٩,٣٨٥	١٨,٥٦٠	٤٨,٩٠٧,٩٤٥
مجمل الربح	٢٧,٥٦٤,٠٤٦	(١٨,٥٦٠)	٢٧,٥٤٥,٤٨٦
إجمالي الدخل التشغيلي	١١,٦٠٩,٢٤٨	٢٢١,٧٧١	١١,٨٣١,٠١٩
صافي دخل السنة	١١,٠١٣,٥٧٨	١٧٩,٢٠٦	١١,١٩٢,٧٨٤
إجمالي الدخل الشامل للسنة	١١,٠١٣,٥٧٨	١,٣٩٥,٦٩٢	١٢,٤٠٩,٢٦٠

المصدر: القوائم المالية المراجعة للسنة المالية المنتهية في ٣١ ديسمبر ٢٠٢٠م.

## ملخص عوامل المخاطرة

## أ- المخاطر المتعلقة بنشاط الشركة وعملياتها

- المخاطر المتعلقة بعدم القدرة على تنفيذ الخطة الاستراتيجية للشركة.
- المخاطر المتعلقة بالائتمان.
- المخاطر المتعلقة بعدم استخراج أو عدم تجديد التراخيص أو التصاريح والشهادات.
- المخاطر المتعلقة بالاعتماد على الموظفين الرئيسيين والإدارة التنفيذية.
- المخاطر المتعلقة بأخطاء الموظفين وسوء سلوكهم.
- المخاطر المرتبطة بتوفير التمويل مستقبلاً.
- المخاطر المتعلقة بالتغيرات في المعايير المحاسبية والمعايير الجديدة.
- المخاطر المتعلقة بعدم الالتزام بمتطلبات السعودية.
- المخاطر المتعلقة بوقوع الكوارث الطبيعية.
- المخاطر المتعلقة بالتشغيل والتوقف غير المتوقع للأعمال.
- المخاطر المتعلقة بعدم الالتزام بمعايير الجودة والمواصفات المطلوبة من قبل العملاء.
- المخاطر المتعلقة باستحقاقات الزكاة الشرعية المحتملة والمتطلبات الإضافية.
- المخاطر المتعلقة بتركز العملاء.
- المخاطر المتعلقة بتركز الإيرادات.
- المخاطر المرتبطة بزيادة تكاليف الإنتاج.
- المخاطر المتعلقة بالطلب على منتجات الشركة.
- المخاطر المتعلقة بحماية العلامات التجارية وحقوق الملكية.
- المخاطر المتعلقة بالتغطية التأمينية.
- المخاطر المتعلقة بوجود مصنع الشركة على أرض مستأجرة.
- المخاطر المتعلقة بعدم قدرة الشركة على توفير القوى العاملة لتلبية احتياجات الشركة للتوسع مستقبلاً.
- المخاطر المتعلقة بإدارة رأس المال العامل.
- المخاطر المتعلقة بتوفر وارتفاع أسعار المواد الأولية.
- المخاطر المتعلقة بجدائة التحويل إلى شركة مساهمة وعدم وجود خبرة في إدارة الشركات المساهمة المدرجة.
- المخاطر المتعلقة بالدعاوي القضائية والغرامات.
- المخاطر المتعلقة بعدم الالتزام بنظام السوق المالية ولوائحه التنفيذية.
- المخاطر المتعلقة بأنظمة التشغيل وتقنية المعلومات.
- المخاطر المتعلقة بتركز موردي المواد الأولية للشركة.
- المخاطر المتعلقة بالاعتماد على الموظفين غير السعوديين.
- المخاطر المتعلقة بالعقود مع الغير.
- المخاطر المتعلقة بقلّة عدد الأعضاء المستقلين.
- المخاطر المتعلقة بتفشي الأمراض المعدية أو غيرها مما يهدد الصحة العامة، بما في ذلك الانتشار العالمي المستمر لجائحة فيروس كورونا (كوفيد-19).
- المخاطر المتعلقة بزيادة الوعي الصحي وتغير الاتجاهات الاستهلاكية.
- المخاطر المتعلقة بالظروف المناخية.
- المخاطر المتعلقة بالذمم الدائنة.
- المخاطر المتعلقة بالعيوب التصنيعية.

- المخاطر المتعلقة بالمعدات وآلية الاستخدام.
- المخاطر المتعلقة بإدارة المخزون.
- المخاطر المتعلقة بالنقل لمنتجات الشركة.
- المخاطر المتعلقة بالتعاملات مع الأطراف ذات علاقة.
- المخاطر المرتبطة بتوفير التمويل مستقبلاً.

#### ب- المخاطر المتعلقة بالسوق والقطاع الذي تعمل فيه الشركة

- المخاطر المتعلقة بالأداء الاقتصادي للمملكة.
- المخاطر المتعلقة بعدم الاستقرار السياسي والاقتصادي في منطقة الشرق الأوسط.
- المخاطر المتعلقة بإقرار نظام الشركات الجديد مؤخراً في المملكة.
- المخاطر المتعلقة بنظام المنافسة.
- المخاطر المتعلقة بتطبيق لائحة حوكمة الشركات.
- المخاطر المتعلقة بعدم التقيد بالأنظمة والقوانين الحالية و/أو صدور أنظمة جديدة.
- المخاطر المتعلقة بسحب الترخيص الصناعي.
- المخاطر المتعلقة بتغير البيئة التنظيمية والتي لها تأثيرات على كيفية ممارسة الشركة لعملياتها.
- المخاطر المتعلقة بالبيئة التنافسية.
- المخاطر المتعلقة بضرية القيمة المضافة.
- المخاطر المتعلقة بخضوع عمليات الشركة لأنظمة ولوائح البيئة والصحة والسلامة.
- المخاطر المتعلقة بمنتجات الطاقة والكهرباء والخدمات ذات الصلة.
- المخاطر المتعلقة بانفاق المستهلك بسبب سوء الأوضاع الاقتصادية.
- المخاطر المتعلقة بتغيير آلية احتساب الزكاة وضرية الدخل.
- المخاطر المتعلقة بقرار هيئة الموائئ السعودية برفع رسومها بدءاً من يناير ٢٠٢١م.

#### ج- المخاطر المتعلقة في الأسهم التي سيتم إدراجها إدراجاً مباشراً في السوق الموازية.

- المخاطر المتعلقة بالتذبذبات المحتملة في سعر السهم.
- المخاطر المتعلقة بالبيانات المستقبلية.
- المخاطر المتعلقة باحتمال إصدار أسهم جديدة.
- المخاطر المتعلقة بتوزيع أرباح لحاملي الأسهم.
- المخاطر المرتبطة بالسيطرة الفعلية من قبل المساهمين الحاليين بعد الإدراج.
- المخاطر المتعلقة بسيولة الأسهم.
- المخاطر المرتبطة ببيع عدد كبير من الأسهم في السوق بعد عملية الإدراج.
- المخاطر المتعلقة بعدم تمكن الشركة من استيفاء متطلبات الانتقال للسوق الرئيسية الحالية أو أي متطلبات تنظيمية مستقبلية.
- المخاطر المتعلقة بعدم وجود عدد محدد من الأسهم مخصصة للبيع.
- المخاطر المتعلقة بعدم وجود علاقة قوية أو عدم وجود علاقة على الإطلاق بين الأسعار التاريخية لصفقات البيع والشراء التي تمت على أسهم الشركة في السابق وبين سعر الافتتاح في أول يوم تداول لأسهم الشركة في السوق الموازية.
- المخاطر المتعلقة بحدوث تقلبات في سعر سهم الشركة مقارنة مع أسعار أسهم الشركات المطروحة طرماً أولياً لعدم وجود سعر محدد للطرح.
- المخاطر المتعلقة باختلاف الإدراج المباشر مقارنة مع الإدراج من خلال الطرح الأولي.
- المخاطر المتعلقة برغبة الشركة في الاستمرار في السوق الموازية.

# جدول المحتويات

## ١- التعريفات والمصطلحات

٠١

## ٢- عوامل المخاطرة

٠٦

- ١-٢ المخاطر المتعلقة بنشاط الشركة وعملياتها ..... ٠٦
- ٢-٢ المخاطر المتعلقة بالسوق والقطاع الذي تعمل فيه الشركة ..... ١٨
- ٣-٢ المخاطر المتعلقة في الأسهم التي سيتم إدراجها إدراجاً مباشراً في السوق الموازية ..... ٢١

## ٣- خلفية عن الشركة وطبيعة أعمالها

٢٥

- ١-٣ نبذة عن الشركة ..... ٢٥
- ٢-٣ تاريخ الشركة وأهم التطورات في هيكل رأس مالها ..... ٢٥
- ٣-٣ رؤية الشركة ..... ٣٧
- ٤-٣ رسالة الشركة ..... ٣٧
- ٥-٣ استراتيجية الشركة ..... ٣٧
- ٦-٣ نواحي القوة والمزايا التنافسية ..... ٣٧
- ٧-٣ الطبيعة العامة لأعمال الشركة ..... ٣٧
- ٨-٣ نموذج عمل الشركة ..... ٣٨
- ٩-٣ سجلات الشركة وفروعها ..... ٤٢
- ١٠-٣ العلامات التجارية وحقوق الملكية الفكرية ..... ٤٢
- ١١-٣ التراخيص والتصاريح ..... ٤٢
- ١٢-٣ قائمة العقارات التي تملكها أو تستأجرها الشركة ..... ٤٣
- ١٣-٣ الموظفين والسعودة ..... ٤٥

## ٤- هيكل الملكية والهيكل التنظيمي

٤٧

- ١-٤ هيكل ملكية الشركة قبل الإدراج ..... ٤٧
- ٢-٤ الهيكل التنظيمي ..... ٤٧
- ٣-٤ أعضاء مجلس الإدارة وأمين سر المجلس ..... ٤٨
- ٤-٤ صلاحيات الرئيس ونائب الرئيس والرئيس التنفيذي وأمين السر: ..... ٥١
- ٥-٤ الإدارة التنفيذية ..... ٥٤
- ٦-٤ لجان الشركة ..... ٥٧

## ٥- حوكمة الشركة

٦٣

٦٥ -٦ سياسة توزيع الأرباح

٦٧ -٧ تكاليف الإدراج المباشر

٦٩ -٨ الإقرارات

٧١ -٩ المعلومات القانونية

١-٩ إقرارات أعضاء مجلس الإدارة المتعلقة بالمعلومات القانونية ٧١

٢-٩ الشركة ٧١

٣-٩ التراخيص والموافقات والشهادات الأساسية ٧٢

٤-٩ النظام الأساسي ٧٥

٥-٩ العقود الجوهرية ٨٦

٦-٩ التعاملات مع الأطراف ذات العلاقة ٩٠

٧-٩ العلامة التجارية وحقوق الملكية الفكرية ٩٠

٨-٩ القروض ٩١

٩-٩ النزاعات القضائية ٩١

١٠-٩ وثائق التأمين ٩٢

١١-٩ وصف الأسهم ٩٣

٩٥ -١٠ المعلومات المتعلقة بالأسهم وأحكام الإدراج المباشر وشروطه

١-١٠ تقديم طلب إلى الهيئة لتسجيل الأسهم في السوق الموازية ٩٥

٢-١٠ سعر السهم الاسترشادي عند الإدراج والقيمة الاسمية لكل سهم ٩٥

٣-١٠ الأوقات والظروف التي يجوز فيها تعليق أسهم الشركة ٩٦

٤-١٠ القرارات والموافقات التي ستدرج بموجبها الأسهم ٩٨

٥-١٠ الترتيبات القائمة لمنع التصرف في أسهم معينة (فترة الحظر): ٩٨

٦-١٠ نبذة عن السوق المالية السعودية (تداول): ٩٨

١٠٠ -١١ المستندات المتاحة للمعاينة

١٠٢ -١٢ تقرير المحاسب القانوني

# دليل الجداول

الجدول رقم (١):	جدول أعمار الذمم المدينة للعام ٢٠٢٠م وللعام ٢٠٢١ و ٣١ ديسمبر ٢٠٢٢م: ٧
الجدول رقم (٢):	الذمم الدائنة ١٦
الجدول رقم (٣):	التعاملات مع الأطراف ذات العلاقة ١٧
الجدول رقم (٤):	مصانع الشركة ٣٩
الجدول رقم (٥):	كبار الموردين ٤٠
الجدول رقم (٦):	إيرادات الشركة ٤١
الجدول رقم (٧):	إيرادات الشركة من أطراف ذات علاقة ٤١
الجدول رقم (٨):	تفاصيل الإيرادات بحسب المنتجات ٤١
الجدول رقم (٩):	كبار العملاء ٤١
الجدول رقم (١٠):	السجلات التجارية ٤٢
الجدول رقم (١١):	العلامات التجارية ٤٢
الجدول رقم (١٢):	التراخيص والتصاريح ٤٢
الجدول رقم (١٣):	قائمة العقارات التي تملكها أو تستأجرها الشركة: ٤٣
الجدول رقم (١٤):	أعداد العاملين بالشركة ٤٥
الجدول رقم (١٥):	توزيع الموظفين على الإدارات ٤٥
الجدول رقم (١٦):	التالي هيكل ملكية الشركة قبل الإدراج: ٤٧
الجدول رقم (١٧):	مجلس الإدارة وأمين سر المجلس ٤٨
الجدول رقم (١٨):	السيرة الذاتية لفهد عبد العزيز الراشد الحميد ٥١
الجدول رقم (١٩):	السيرة الذاتية لإبراهيم بن سليمان بن إبراهيم المتبع ٥٢
الجدول رقم (٢٠):	السيرة الذاتية لمحمد عبد العزيز الراشد الحميد ٥٢
الجدول رقم (٢١):	السيرة الذاتية لعبدالعزیز صالح عبد الله أبا الخيل ٥٣
الجدول رقم (٢٢):	السيرة الذاتية لعبدالله بن سليمان فهد العيسى ٥٣
الجدول رقم (٢٣):	السيرة الذاتية لفیصل عبد العزيز سابق الفوزان ٥٣
الجدول رقم (٢٤):	أعضاء الإدارة التنفيذية ٥٤
الجدول رقم (٢٥):	السيرة الذاتية لمحمد عبدالعزیز الراشد الحميد ٥٤
الجدول رقم (٢٦):	السيرة الذاتية لأمين سليمان محمد الجلفي ٥٥

٥٥	الجدول رقم (٢٧): السيرة الذاتية لمحمد عبد الله الخضر محمد
٥٥	الجدول رقم (٢٨): السيرة الذاتية لوليد ندا علي عبد النبي
٥٦	الجدول رقم (٢٩): السيرة الذاتية لعلي أحمد حسين القارني
٥٦	الجدول رقم (٣٠): السيرة الذاتية لهداية الله ديشموخ خان
٥٦	الجدول رقم (٣١): السيرة الذاتية ليزيد علي عبد الله العودة
٥٨	الجدول رقم (٣٢): اجتماعات لجنة المراجعة
٥٨	الجدول رقم (٣٣): أعضاء لجنة المراجعة
٥٩	الجدول رقم (٣٤): السيرة الذاتية لعبدالعزیز صالح عبد الله أبا الخيل
٥٩	الجدول رقم (٣٥): السيرة الذاتية لعبدالله حمد الربيع
٥٩	الجدول رقم (٣٦): السيرة الذاتية لناصر محمد الدغیثر
٦٠	الجدول رقم (٣٧): أعضاء لجنة المكافآت والترشيحات
٦١	الجدول رقم (٣٨): السيرة الذاتية لسامح صبحي عبد المقصود جاد
٦١	الجدول رقم (٣٩): السيرة الذاتية لفهد عبد العزيز الراشد الحمید
٦١	الجدول رقم (٤٠): السيرة الذاتية لعمر موسى علي موسى
٦٥	الجدول رقم (٤١): توزيع الأرباح
٨٦	الجدول رقم (٤٢): عقود الخدمات
٨٧	الجدول رقم (٤٣): عقود توريد مع جهات حكومية وشبه حكومية
٨٨	الجدول رقم (٤٤): تعميمات حكومية
٩١	الجدول رقم (٤٥): النزاعات التي تعد الشركة فيها الطرف المدعي
٩٦	الجدول رقم (٤٦): تسلسل الجلسات

## دليل الأشكال

٤٧	الشكل رقم (١): الهيكل التنظيمي للشركة
----	---------------------------------------

01

## التعريفات والمصطلحات





## - 1 التعريفات والمصطلحات

يبين الجدول التالي قائمة التعريفات والاختصارات للعبارة المستخدمة في مستند التسجيل:

المصطلح أو الاختصار المعرف	التعريف
الشركة / المصدر / شركة الراشد	شركة الراشد للصناعة.
الإدارة أو الإدارة العليا	فريق الإدارة التنفيذية أو كبار التنفيذيين في شركة الراشد للصناعة وتشمل على سبيل المثال لا الحصر العضو المنتدب والرئيس التنفيذي (ونوابهم/إن وجدوا)، ومدير الشؤون المالية والمحاسبية ومدير الموارد البشرية ومدير إدارة المشاريع ومدير إدارة تطوير الأعمال، ومن في حكمهم، وشاغلي أي مناصب أخرى معتمدة في إدارات أو أقسام أخرى كما هو مبين في الهيكل التنظيمي
المجلس أو مجلس الإدارة	مجلس إدارة الشركة
رئيس مجلس الإدارة	رئيس مجلس إدارة شركة الراشد للصناعة.
نائب رئيس مجلس الإدارة	نائب رئيس مجلس إدارة شركة الراشد للصناعة.
أمين السر	أحد أعضاء المجلس (غير التنفيذيين) أو من غيرهم الذي يُعيّنه مجلس الإدارة أميناً للسر وتحدّد اختصاصاته ومكافآته بقرار من مجلس الإدارة في حال خلو النظام الأساسي من أحكاماً في هذا الشأن.
الأطراف ذات العلاقة	١- تابعو المصدر ٢- المساهمون الكبار في المصدر ٣- أعضاء مجلس الإدارة وكبار التنفيذيين للمصدر ٤- أعضاء مجالس الإدارة وكبار التنفيذيين لتابعي المصدر ٥- أعضاء مجالس الإدارة وكبار التنفيذيين لدى المساهمين الكبار في المصدر ٦- أي أقرباء للأشخاص المشار إليهم في (١، ٢، ٣، ٤ أو ٥) ٧- أي شخص يسيطر عليها أي شخص مشار إليه في (١، ٢، ٣، ٤، ٥ أو ٦)
الجمعية العامة	الجمعية العامة للمساهمين في الشركة.
الجمعية العامة العادية	الجمعية العامة العادية للمساهمين في الشركة.
الجمعية العامة غير العادية	الجمعية العامة غير العادية للمساهمين في الشركة.
النظام الأساسي	النظام الأساسي للشركة.
وزارة التجارة	وزارة التجارة (وزارة التجارة والاستثمار سابقاً) بالمملكة العربية السعودية.
وزارة الصناعة والثروة المعدنية	وزارة الصناعة والثروة المعدنية بالمملكة العربية السعودية.
الهيئة السعودية للمدن الصناعية ومناطق التقنية (مدن)	الهيئة السعودية للمدن الصناعية ومناطق التقنية «مدن»، هي الجهة المسؤولة عن تطوير الأراضي الصناعية في المملكة العربية السعودية.
الهيئة العامة للغذاء والدواء	الهيئة العامة للغذاء والدواء في المملكة العربية السعودية
وزارة الموارد البشرية والتنمية الاجتماعية	وزارة الموارد البشرية والتنمية الاجتماعية (وزارة العمل والتنمية الاجتماعية سابقاً) بالمملكة العربية السعودية.
هيئة السوق المالية	هيئة السوق المالية في المملكة العربية السعودية.
شركة السوق المالية السعودية	شركة السوق المالية، المؤسسة وفقاً لقرار مجلس الوزراء بتاريخ ٢٩/٠٢/٢٤هـ (الموافق ١٩/٠٣/٢٠٠٧م)، وذلك تنفيذاً لنظام السوق المالية، وهي شركة مساهمة مغلقة سعودية، والجهة الوحيدة المصرح لها بالعمل كسوق للأوراق المالية في المملكة العربية السعودية، حيث تقوم بإدراج الأوراق المالية وتداولها،
نظام السوق المالية	نظام السوق المالية الصادر بالمرسوم الملكي رقم م/٣٠ وتاريخ ٠٦/٠٦/٢٤هـ (الموافق ٣١/٠٧/٢٠٠٣م)، وما يطرأ عليه من تعديلات.
نظام الشركات	نظام الشركات الصادر بالمرسوم الملكي رقم (م/١٣٢) وتاريخ ٠١/١٢/٢١هـ (الموافق ٣٠/٠٦/٢٠٢٢هـ)، النافذ بتاريخ ٢٦/٠٦/٢٤هـ (الموافق ١٩/٠١/٢٠٢٣م).
نظام السجل التجاري	نظام السجل التجاري الصادر بموجب المرسوم الملكي رقم (م/١) وتاريخ ٢١/٢/١٦هـ (الموافق ١٩/٠٧/١٩٩٥م) ولائحته التنفيذية الصادرة بموجب قرار وزاري رقم (١٠٠٢) وتاريخ ٢١/٩/١٦هـ (الموافق ١١/٠٢/١٩٩٦م).
نظام تداول / التداول	النظام الآلي لتداول الأسهم السعودية.
السوق المالية السعودية أو السوق المالية أو سوق الأسهم أو السوق	السوق المالية السعودية لتداول الأسهم.
السوق الموازية	السوق التي تُتداول فيها هذه الأسهم التي تم تسجيلها وقبول إدراجها بموجب «قواعد طرح الأوراق المالية والالتزامات المستمرة» و «قواعد الإدراج».

المصطلح أو الاختصار المعرف	التعريف
قواعد طرح الأوراق المالية والالتزامات المستمرة	قواعد طرح الأوراق المالية والالتزامات المستمرة الصادرة عن مجلس هيئة السوق المالية بموجب القرار رقم ٢-١٢٣-٢٠١٧ وتاريخ ٠٩/٠٤/١٤٢٩هـ (الموافق ٢٧/١٢/٢٠١٧م) بناءً على نظام السوق المالية الصادر بالمرسوم الملكي رقم م/٣٠ وتاريخ ٠٢/٠٦/١٤٢٤هـ والمعدلة بقرار مجلس هيئة السوق المالية رقم (٨-٥-٢٠٢٣) وتاريخ ٢٥/٠٦/١٤٤٤هـ (الموافق ١٨/٠١/٢٠٢٣م).
قواعد الإدراج	قواعد الإدراج الصادرة عن شركة تداول السعودية (تداول السعودية) والموافق عليها بقرار مجلس هيئة السوق المالية رقم ٢-١٢٣-٢٠١٧ وتاريخ ٠٩/٠٤/١٤٢٩هـ (الموافق ٢٧/١٢/٢٠١٧م)، والمعدلة بموجب قراره رقم (١-١٠٨-٢٠٢٢) وتاريخ ٢٣/٠٣/١٤٤٤هـ (الموافق ١٩/١٠/٢٠٢٢م).
مستند التسجيل / المستند	مستند التسجيل هذا، وهو الوثيقة المطلوبة لتسجيل الأسهم لدى الهيئة لغرض الإدراج المباشر في السوق الموازية، وذلك بموجب قواعد طرح الأوراق المالية والالتزامات المستمرة.
المستشار المالي	شركة الخير كابيتال
تسجيل الأسهم	تقديم طلب للهيئة لتسجيل أسهم الشركة لغرض الإدراج المباشر في السوق الموازية.
الإدراج المباشر	الإدراج المباشر لأسهم الشركة في قائمة الشركات المدرجة في السوق الموازية والموافقة على تداولها.
سعر السهم الاسترشادي عند الإدراج	(٢٥) ريال سعودي لكل سهم
أسهم المساهمين الحاليين قبل الإدراج	١٠٠٪ من مجموع أسهم رأس مال الشركة والتي تبلغ ثمانية ملايين (٨,٠٠٠,٠٠٠) سهم عادي
رأس المال	رأس مال شركة الراشد للصناعة وقدره ثمانية ملايين (٨,٠٠٠,٠٠٠) سهم.
السهم	سهم عادي بقيمة اسمية تبلغ عشرة (١٠) ريالاً سعودية.
القيمة الاسمية	١٠ ريالاً سعودية للسهم الواحد.
القوائم المالية	القوائم المالية المراجعة للسنوات المالية المنتهية في ٣١/١٢/٢٠٢٢م و ٣١/١٢/٢٠٢١م و ٣١/١٢/٢٠٢٠م
الشخص	الشخص الطبيعي أو الاعتباري
هـ	التقويم الهجري
م	التقويم الميلادي
السيطرة/السيطر	القدرة على التأثير على أفعال أو قرارات شخص آخر، بشكل مباشر أو غير مباشر، منفرداً أو مجتمعاً مع قريب أو تابع، من خلال أي من الآتي: أ- امتلاك نسبة تساوي ٣٠٪ أو أكثر من حقوق التصويت في الشركة. ب- حق تعيين ٣٠٪ أو أكثر من أعضاء الجهاز الإداري.
سجل المساهمين	السجل الذي تعده وتحفظه الشركة، والذي يتضمن أسماء المساهمين وجنسياتهم ومهنتهم وأماكن إقاماتهم وعناوينهم وأرقام الأسهم، وتفيد فيه جميع التصرفات الناقلة للملكية أو زيادة أو تخفيض رأس المال والتي ترد على الأسهم الصادرة عن الشركة.
المساهمون الكبار	مساهمو الشركة الذين يملكون ٥٪ أو أكثر من أسهم الشركة الواردة أسمائهم في صفحة (ز) من هذا المستند.
المساهمون الحاليون	المساهمون المبينة أسمائهم في القسم رقم (٤-١) في هذا المستند (هيكل ملكية الشركة قبل الإدراج).
مساهمو الأقلية	المساهمون المالكون لنسب قليلة من رأس مال الشركة والذين لا يمتلكون منفردين قوة تصويت مؤثرة في الجمعيات العامة للمساهمين.
أطراف	أي فرد أو شركة أو شراكة أو جمعية أو منظمة أو أي كيان آخر، بما في ذلك أي من خلفائهم أو ورثتهم، عن طريق الدمج أو خلاف ذلك عن طريق أي من المذكور سلفاً.
التوظيف / السعودة	لوائح العمل في المملكة العربية السعودية التي تفرض على الشركات العاملة توظيف نسبة معينة من السعوديين.
الجريدة الرسمية	جريدة أم القرى، الجريدة الرسمية لحكومة المملكة العربية السعودية
يوم عمل	أي يوم عمل فيما عدا يومي الجمعة والسبت وأي يوم يكون عطلة رسمية في المملكة العربية السعودية أو أي يوم تغلق فيه المؤسسات المصرفية أبوابها عن العمل بموجب الأنظمة السارية والإجراءات الحكومية الأخرى.
نظام العمل	نظام العمل السعودي الصادر بالمرسوم الملكي رقم م/٥١ وتاريخ ٢٣/٠٨/١٤٢٦هـ (الموافق ٢٧/٠٩/٢٠٠٥م)، وما يطرأ عليه من تعديلات.
التقاضي	اللجوء إلى المحاكم للوصول إلى تسوية النزاع.
التأمين	هو اتفاق يقضي بتحويل أعباء المخاطر من المؤمن لهم إلى المؤمن، وتعويض من يتعرض منهم للضرر أو الخسارة من قبل المؤمن.
المملكة / السعودية	المملكة العربية السعودية
الحكومة	حكومة المملكة العربية السعودية
رؤية ٢٠٣٠	البرنامج الاقتصادي الاستراتيجي الوطني الذي يهدف إلى تقليل الاعتماد على النفط، وصناعة البتروكيماويات وتنويع الاقتصاد السعودي وتطوير الخدمات العامة.

المصطلح أو الاختصار المعرف	التعريف
القطاع العام	القطاع الحكومي وشبه الحكومي
فئات المستثمرين المؤهلين	فئات المستثمرين المؤهلين وهم : ١- مؤسسات سوق مالية تتصرف لحسابها الخاص ٢- عملاء مؤسسة سوق مالية مرخص لها في ممارسة أعمال الإدارة شريطة أن تكون مؤسسة السوق المالية قد عينت بشروط تمكنها من اتخاذ القرارات الخاصة بقبول المشاركة بال طرح والاستثمار في السوق الموازية نيابة عن العميل ودون حاجة إلى الحصول على موافقة مسبقة منه . ٣- حكومة المملكة، أو أي جهة حكومية، أو أي هيئة دولية تعترف بها الهيئة، أو السوق، وأي سوق مالية أخرى تعترف بها الهيئة، أو مركز الإيداع. ٤- الشركات المملوكة من الحكومة، مباشرة أو عن طريق محافظة تديرها مؤسسة سوق مالية مرخص لها في ممارسة أعمال الإدارة. ٥- الشركات والصناديق والمؤسسة في دول مجلس التعاون لدول الخليج العربية. ٦- صناديق الاستثمار. ٧- الأجانب غير المقيمين المسموح لهم بالاستثمار في السوق الموازية والذين يستوفون المتطلبات المنصوص عليها في الدليل الاسترشادي لاستثمار الأجانب غير المقيمين في السوق الموازية. ٨- المؤسسات المالية الأجنبية المؤهلة. ٩- أي أشخاص اعتباريين آخرين يجوز لهم فتح حساب استثماري في المملكة وحساب لدى مركز الإيداع. ١٠- أشخاص طبيعيين يجوز لهم فتح حساب استثماري في المملكة وحساب لدى مركز الإيداع، ويستوفون أي من المعايير الآتية: أ- أن يكون قد قام بصفقات في أسواق الأوراق المالية لا يقل مجموع قيمتها عن أربعين مليون ريال سعودي ولا تقل عن عشرة صفقات في كل ربع سنة خلال الاثني عشر شهرا الماضية. ب- أن لا تقل قيمة صافي أصوله عن خمسة ملايين ريال سعودي. ت- أن يعمل أو سبق له العمل مدة ثلاث سنوات على الأقل في القطاع المالي. ث- أن يكون حاصلاً على الشهادة العامة للتعامل في الأوراق المالية المعتمدة من قبل الهيئة . ج- أن يكون حاصلاً على شهادة مهنية متخصصة في مجال أعمال الأوراق المالية معتمدة من جهة معترف بها دولياً. ١١- أي أشخاص آخرين تحددهم الهيئة.
الجمهور	تعني في قواعد طرح الأوراق المالية والالتزامات المستمرة الأشخاص غير المذكورين أدناه: ١- تابعي المصدر. ٢- المساهمين الكبار في المصدر. ٣- أعضاء مجلس الإدارة وكبار التنفيذيين للمصدر . ٤- أعضاء مجلس الإدارة وكبار التنفيذيين لتابعي المصدر . ٥- أعضاء مجلس الإدارة وكبار التنفيذيين لدى المساهمين الكبار في المصدر . ٦- أي أقرباء للأشخاص المشار إليهم في (١ ، ٢ ، ٣ ، ٤ ، ٥ ، ٦) أعلاه. ٧- أي شركة يسيطر عليها أي من الأشخاص المشار إليهم في (١ ، ٢ ، ٣ ، ٤ ، ٥ ، ٦) أعلاه. ٨- الأشخاص الذين يتصرفون بالاتفاق معاً ويملكون مجتمعين ٥٪ أو أكثر من فئة الأسهم المراد إدراجها .
فترة الحظر	يحظر على كبار المساهمين المذكورين في الصفحة (ز) في هذا المستند التصرف في أسهمهم لمدة اثني عشر (١٢) شهراً من تاريخ بدء تداول أسهم الشركة في السوق الموازية، ويجوز لهم التصرف في أسهمهم بعد انتهاء هذه الفترة دون الحصول على موافقة مسبقة من الهيئة.
المساهم أو المساهمون	حملة أسهم الشركة لأي فترة محددة من الزمن.
المستثمر	كل شخص يستثمر في الأسهم محل الإدراج المباشر بعد إدراجها في السوق الموازية.
عوامل المخاطرة	هي مجموعة المؤثرات المحتملة التي يجب الإلمام بها والتحوط لها قبل اتخاذ قرار الاستثمار في الأسهم محل التسجيل والإدراج المباشر في السوق الموازية.
المعايير المحاسبية الدولية لإعداد التقارير المالية (IFRS)	المعايير الدولية للتقارير المالية المعتمدة من الهيئة السعودية للمحاسبين القانونيين، والتي تضم المعايير الدولية بالإضافة إلى المتطلبات والإفصاحات الإضافية المطلوبة من الهيئة السعودية للمحاسبين القانونيين وغيرها من المعايير والتوصيات التي أقرتها الهيئة السعودية للمحاسبين القانونيين، والتي تشمل المعايير والإصدارات الفنية المتعلقة بالمسائل التي لا تغطيها المعايير الدولية، مثل مسألة الزكاة.

المصطلح أو الاختصار المعرف	التعريف
المعيار الدولي للتقارير المالية للمنشآت الصغيرة ومتوسطة الحجم (IFRS for SMEs)	مجموعة المعايير المحاسبية وتفسيراتها الصادرة عن مجلس معايير المحاسبة الدولية المعتمدة في المملكة العربية السعودية والمعايير والإصدارات الأخرى الصادرة عن الهيئة السعودية للمحاسبين القانونيين (International Financial Reporting Standards For Small and medium-sized enterprises) وتعتمد هذه المعايير على متطلبات إفصاح أقل، ومتطلبات قياس أسهل من تلك التي تطلبها النسخة الكاملة من المعايير الدولية للتقارير المالية (IFRS)، ويتم تطبيق هذه المعايير من المنشآت الصغيرة والمتوسطة الحجم والتي تعرف لغرض تطبيق معايير المحاسبة بأنها تلك المنشآت التي لا تخضع للمساءلة العامة بغض النظر عن حجمها أو شكلها القانوني. (يقصد بالشركات التي تخضع للمساءلة العامة، الشركات المالية والشركات المدرجة في السوق المالية).
الهيئة السعودية للمراجعين والمحاسبين (SOCPA)	الهيئة السعودية للمراجعين والمحاسبين في المملكة العربية السعودية.
الاحتياطي النظامي	المبالغ التي يجب على الشركة اقتطاعها وتخصيصها بحسب أحكام النظام الأساسي للشركة وذلك لتغطية التزاماتها المالية.
السنة المالية / السنوات المالية	هي الفترة الزمنية لعرض نتيجة نشاط المنشأة والمحددة بدايتها ونهايتها في عقد التأسيس أو النظام الأساسي للشركة المعنية، علماً بأن السنة المالية للشركة تنتهي في ٣١ ديسمبر من كل عام.
لائحة حوكمة الشركات	لائحة حوكمة الشركات الصادرة عن مجلس الهيئة بموجب القرار رقم (٢٠١٧-١٦-٨) وتاريخ ١٦/٠٥/١٤٢٨هـ (الموافق ١٣/٠٢/٢٠١٧م) بناء على نظام الشركات الصادر بالمرسوم الملكي رقم (م/٣) وتاريخ ٢٨/٠١/١٤٢٧هـ (الموافق ١٠/١١/٢٠١٥م) والمعدلة بقرار مجلس الهيئة رقم (٥-٢٠٢٣) وتاريخ ٢٥/٠٦/١٤٤٤هـ (الموافق ١٨/٠١/٢٠٢٣م) بناء على نظام الشركات الصادر بالمرسوم الملكي رقم م/١٢٢ وتاريخ ١٢/١٢/١٤٤٣هـ.
نطاقات	تم اعتماد برنامج السعودية (نطاقات) بموجب قرار وزير العمل رقم ٤٠٤٠ بتاريخ ١٢/١٠/١٤٣٢هـ (الموافق ١٠/٠٩/٢٠١١م) القائم على قرار مجلس الوزراء رقم ٥٠ بتاريخ ١٢/٠٥/١٤١٥هـ (الموافق ٢٧/١٠/١٩٩٤م)، وقد أطلقت وزارة الموارد البشرية والتنمية الاجتماعية (وزارة العمل والتنمية الاجتماعية سابقاً) بالمملكة برنامج (نطاقات) لتقديم الحوافز للمؤسسات كي تقوم بتوظيف المواطنين السعوديين، ويقدم هذا البرنامج أداء أي مؤسسة على أساس نطاقات محددة، وهي البلاتيني والأخضر والأحمر.
هيئة الزكاة والضريبة والجمارك	هيئة الزكاة والضريبة والجمارك في المملكة العربية السعودية.* الهيئة العامة للزكاة والدخل (مصلحة الزكاة والدخل سابقاً)، وهي إحدى الجهات الحكومية التي ترتبط تنظيمياً بوزير المالية، والجهة الموكلة بأعمال جباية الزكاة وتحصيل الضرائب.
شهادة الزكاة	*بتاريخ ٢٢/٠٩/١٤٤٢هـ (الموافق ٠٤/٠٥/٢٠٢١م)، أقر مجلس الوزراء دمج الهيئة العامة للزكاة والدخل والهيئة العامة للجمارك في هيئة واحدة باسم «هيئة الزكاة والضريبة والجمارك».
شهادة التأمينات الاجتماعية	الشهادة الصادرة عن هيئة الزكاة والضريبة والجمارك في المملكة العربية السعودية والتي تقيد بسداد الشركة لاشتراكاتها إلى المؤسسة.
الريال	ريال سعودي - عملة المملكة العربية السعودية.
الدولار	الدولار الأمريكي - العملة الرسمية للولايات المتحدة الأمريكية.
ضريبة القيمة المضافة (VAT)	قرر مجلس الوزراء بتاريخ ٠٢/٠٥/١٤٢٨هـ (الموافق ٣٠/٠١/٢٠١٧م) الموافقة على الاتفاقية الموحدة لضريبة القيمة المضافة لدول مجلس التعاون لدول الخليج العربية والتي بدأ العمل بها ابتداء من ١ يناير ٢٠١٨م، كضريبة جديدة تضاف لمنظومة الضرائب والرسوم الأخرى الواجب العمل بها من قبل قطاعات محددة في المملكة، وفي دول مجلس التعاون لدول الخليج العربي، ومقدار هذه الضريبة (٥٪)، وقررت حكومة المملكة زيادة نسبة ضريبة القيمة المضافة من ٥٪ إلى ١٥٪ ودخل هذا القرار حيز التنفيذ ابتداء من تاريخ ١ يوليو ٢٠٢٠م، وقد تم استثناء عدد من المنتجات منها (الأغذية الأساسية والخدمات المتعلقة بالرعاية الصحية والتعليم).
الوباء أو فيروس كورونا (كوفيد ١٩)	هو مرض فيروسي معدي يعرف باسم (فيروس كورونا) واختصاراً «كوفيد-١٩»، وبدأ بالانتشار في معظم دول العالم ومن ضمنها المملكة العربية السعودية وذلك في مطلع العام ٢٠٢٠م، وعلى أثر ذلك صنفته منظمة الصحة العالمية بأنه وباء عالمي.

02

## عوامل المخاطرة



## ٢- عوامل المخاطرة

إن الاستثمار في الأسهم التي سيتم إدراجها مباشراً في السوق الموازية ينطوي على مخاطرة عالية وقد لا يكون الاستثمار فيها ملائماً إلا للمستثمرين القادرين على تقييم مزايا ومخاطر هذا الاستثمار وتحمل أيّ خسارة قد تتجم عنه.

يتعين على كل من يرغب في الاستثمار في الأسهم التي سيتم إدراجها مباشراً وسيتم تداولها في السوق الموازية دراسة كافة المعلومات التي يحتويها هذا المستند بعناية بما فيها عوامل المخاطرة المبينة أدناه قبل اتخاذ قرار الاستثمار، علماً بأن المخاطر الموضحة أدناه قد لا تشمل جميع المخاطر التي يمكن أن تواجهها الشركة، بل إنه من الممكن وجود عوامل إضافية ليست معلومة للشركة في الوقت الحالي والتي من شأنها التأثير على عملياتها.

إن نشاط الشركة، والظروف المالية، والتوقعات المستقبلية، ونتائج العمليات، والتدفقات النقدية، قد تتأثر سلباً بصورة جوهرية إذا ما حدثت أو تحققت أي من المخاطر التي تضمنها هذا القسم والتي ترى إدارة الشركة حالياً أنها جوهرية، بالإضافة إلى أي مخاطر أخرى لم يحددها مجلس الإدارة أو يصنفها حالياً بأنها غير جوهرية، لكنها قد تحدث بالفعل وتصبح جوهرية.

وفي حالة حدوث أو تحقق أحد عوامل المخاطرة التي تعتقد إدارة الشركة في الوقت الحاضر بأنها جوهرية، أو حدوث أية مخاطر أخرى لم يتسنى لإدارة الشركة أن تحددتها، أو اعتبارها في الوقت الحالي غير جوهرية، فإن ذلك قد يؤدي إلى انخفاض سعر الأسهم في السوق وإضعاف قدرة الشركة على توزيع أرباح على المساهمين وقد يخسر المستثمر كامل استثماره في أسهم الشركة أو جزء منه.

ويقتر أعضاء مجلس إدارة الشركة بأنه على حد علمهم واعتقادهم، فإنه لا توجد أي مخاطر جوهرية أخرى كما في تاريخ هذا المستند بخلاف تلك المذكورة في هذا القسم، يمكن أن تؤثر على قرارات المستثمرين بالاستثمار في الأسهم التي سيتم إدراجها مباشراً في السوق الموازية.

إن المخاطر والشكوك المبينة أدناه مقدمة بترتيب لا يعبر عن مدى أهميتها، كما أن المخاطر والشكوك الإضافية، بما في ذلك تلك المخاطر غير المعلومة حالياً أو التي تعتبر غير جوهرية، قد يكون لها التأثيرات المبينة أعلاه.

### ٢-١-٢ المخاطر المتعلقة بنشاط الشركة وعملياتها

#### ٢-١-٢-٢ المخاطر المتعلقة بعدم القدرة على تنفيذ الخطة الاستراتيجية للشركة

تعتمد قدرة الشركة على زيادة إيراداتها وتحسين ربحيتها على مدى قدرتها على تنفيذ الخطة الاستراتيجية للشركة بنجاح ومن ذلك على سبيل المثال تحسين خطوط الإنتاج الحالية أو التوسع بإضافة خطوط إنتاج جديدة، وإن قدرة الشركة على التوسع في أعمالها في المستقبل تعتمد على قدرتها على مواصلة تنفيذ وتحسين نظم المعلومات التشغيلية والمالية والإدارية بكفاءة وفي الوقت المناسب، وكذلك على قدرتها على زيادة قواها العاملة وتدريبها وتحفيزها وإدارتها. علاوة على ذلك، فإن أي خطط توسع في الأعمال تعتمد الشركة القيام بها في المستقبل سوف تخضع للتكاليف المقدره وجدول التنفيذ الزمني المحدد لها، وقد تحتاج الشركة إلى الحصول على تمويل إضافي لإنجاز أي خطط توسع، وإذا لم تتمكن من تنفيذ خطط التوسع وفقاً للجدول الزمني المحدد لها ووفق التكاليف المقدره للمشروع أو في حال عدم تحقيق الربحية المرجوة من هذه المشاريع والذي قد يعود لأسباب مختلفة بما فيها تغير حالة السوق وقت تنفيذ هذه المشاريع أو في حال وجود خلل في دراسة الجدوى، فإن ذلك سيؤثر سلباً على الوضع التنافسي للشركة، وبالتالي على وضعها المالي ونتائج أعمالها وربحيتها وتوقعاتها المستقبلية.

#### ٢-١-٢-٢ المخاطر المتعلقة بالائتمان

تنشأ مخاطر الائتمان عندما يعجز أحد الأطراف عن الوفاء بالتزام مالي معين للطرف الآخر. وقد تواجه الشركة مخاطر الائتمان في عدة حالات مؤقتة أو دائمة منها وجود أرصدة مدينة من العملاء، وفشل أطراف أخرى مدينة بالوفاء بالتزاماتها تجاه الشركة، وغيرها.

بلغت الذمم المدينة للشركة كما في ٣١ ديسمبر ٢٠٢٠م مبلغ ١٨,٨٦٤,٨٥٩ ريال سعودي، وكما في ٣١ ديسمبر ٢٠٢١م مبلغ ٢٢,٠٤٠,٩٩٦ ريال سعودي وكما في ٣١ ديسمبر ٢٠٢٢م مبلغ ٢٤,٦٤٢,٥١٥ ريال سعودي، وتمثل الذمم المدينة غير المسددة لأكثر من ١٨٠ يوماً حوالي (٨,٨٪) من صافي الذمم المدينة كما في ٣١ ديسمبر ٢٠٢٠م وحوالي (٨,٧٪) من صافي الذمم المدينة كما في ٣١ ديسمبر ٢٠٢١م وحوالي (٨,٣٪) من صافي الذمم المدينة كما في ٣١ ديسمبر ٢٠٢٢م.

يوضح الجدول التالي تحليلاً متعلقاً بأعمار الذمم المدينة كما في ٣١ ديسمبر ٢٠٢٠م وكما في ٣١ ديسمبر ٢٠٢١م و ٣١ ديسمبر ٢٠٢٢م:

#### الجدول رقم (١): جدول أعمار الذمم المدينة للعام ٢٠٢٠م وللعام ٢٠٢١م و ٣١ ديسمبر ٢٠٢٢م :

كما في ٣١ ديسمبر ٢٠٢٢ م		كما في ٣١ ديسمبر ٢٠٢١ م		كما في ٣١ ديسمبر ٢٠٢٠ م		جدول أعمار الديون
النسبة (%)	القيمة (ريال سعودي)	النسبة (%)	القيمة (ريال سعودي)	النسبة (%)	القيمة (ريال سعودي)	
٧٦,٤٢%	١٨,٨٣١,٧٠٦	٧٦,٩%	١٦,٩٥٠,٨٦٢	٦٨,٥%	١٢,٩٢٨,١٣٦	من ٠ يوم إلى ٩٠ يوم
١٥,٣٢%	٣,٧٧٦,٠٨٩	١٤,٤%	٣,١٧٨,٥٠٥	١٨,٥%	٣,٤٨٦,٨٥٢	من ٩١ يوم إلى ١٨٠ يوم
٣,٥٢%	٨٦٧,٥٩٦	٢,٩%	٦٤٣,٦٢٢	٤,٩%	٩٢١,٥٠٠	من ١٨١ يوم إلى ٢٧٠ يوم
١,٦١%	٣٩٧,٢٨٧	١,٢%	٢٦٧,١٩٧	٣,٠%	٥٥٧,١٢٧	من ٢٧١ يوم إلى ٣٦٠ يوم
٣,١٢%	٧٦٩,٧٣٧	٤,٥%	١,٠٠٠,٨١٠	٥,١%	٩٧١,٢٤٤	أكثر من ٣٦٠ يوم
١٠٠%	٢٤,٦٤٢,٥١٥	١٠٠%	٢٢,٠٤٠,٩٩٦	١٠٠%	١٨,٨٦٤,٨٥٩	الإجمالي

المصدر: الشركة

كما بلغ رصيد مخصص ديون مشكوك في تحصيلها كما في ٣١ ديسمبر ٢٠٢٠م مبلغ (١,٠٣١,٥٥٧) ريال سعودي وكما في ٣١ ديسمبر ٢٠٢١م مبلغ (٨٤٢,١٢٤) ريال سعودي وكما في ٣١ ديسمبر ٢٠٢٢م مبلغ (٧٣١,٨٨٣) ريال سعودي. كما يوجد لدى الشركة سياسة لتكوين مخصصات الديون المشكوك في تحصيلها، وعند تقييم مدى كفاية المخصص، تقوم الشركة بتأسيس تقديراتها على خبرة الشركة السابقة في تحصيل المدفوعات، وأي زيادة في عدد المدفوعات المتأخرة للمستحقات بعد متوسط فترة الائتمان. وإذا تدهورت الحالة المالية للعملاء فقط تكون عمليات الشطب الفعلية أعلى من المتوقع. ويتم عمل تقدير للمبلغ غير القابل للتحصيل من الذمم التجارية المدينة عندما يكون تحصيل المبلغ بالكامل غير محتمل. وبالنسبة للمبالغ الفردية الهامة، يتم إجراء هذا التقدير على أساس فردي، أما بالنسبة للمبالغ غير الهامة بشكل فردي، والتي فات موعد استحقاقها، فيتم تقييمها بشكل جماعي، ويتم تطبيق مخصص وفقاً لطول الفترة الزمنية المستحقة بناءً على معدلات الاسترداد التاريخية.

أيضاً لدى الشركة سياسة تتفق مع المعايير الدولية للتقارير المالية لاحتساب مخصصات الديون المشكوك في تحصيلها عند تقادم عمر هذه الديون تحوطاً، حيث تحتفظ الشركة بمخصص الذمم المدينة المشكوك في تحصيلها.

وفي حالة عدم التزام المدينين بسداد مستحقات الشركة أو التأخر في تحصيل الذمم المدينة، سيؤثر ذلك سلباً وبشكل جوهري على الشركة وعلى وضعها المالي ونتائج عملياتها وتوقعاتها المستقبلية.

#### ٣-١-٢ المخاطر المتعلقة بعدم استخراج أو عدم تجديد التراخيص والتصاريح والشهادات

يتعين على الشركة الحصول على التصاريح والتراخيص والموافقات النظامية المختلفة، وتجديدها، فيما يتعلق بأنشطتها والمحافظة عليها. وتشمل هذه التراخيص على سبيل المثال لا الحصر: الترخيص الصناعي الوطني الصادر عن وزارة الصناعة والثروة المعدنية وشهادات تسجيل الشركة الصادرة عن وزارة التجارة وشهادات تسجيل العلامات التجارية وشهادات السعوية وشهادات الزكاة وشهادة التسجيل في ضريبة القيمة المضافة وشهادات التأمين الاجتماعية والرخصة البيئية للتشغيل من الهيئة العامة للأرصاد وحماية البيئة ورخصة التشغيل من الهيئة السعودية للمدن الصناعية ومناطق التقنية وشهادة التسجيل لدى الهيئة العامة للغذاء والدواء.

إن عدم تمكن الشركة من تجديد رخصها وتصاريحها وشهاداتها الحالية أو الحصول على أي من التراخيص اللازمة لأعمالها أو إذا تم تعليق أو انتهاء أي من تراخيصها أو إذا تم تجديد أي من تلك التراخيص بشروط غير مناسبة للشركة، أو في حالة عدم قدرة الشركة على الحصول على الرخص والتصاريح والشهادات الإضافية التي قد تُطلب منها في المستقبل، فإن ذلك قد يعرض الشركة للتوقف والامتناع عن القيام بأعمالها كإغلاق الشركة أو تجميد جميع الخدمات التي تقدمها الجهات الرقابية للشركة (كتجديد التراخيص والشهادات واستخراج التأشيرات ورخص الإقامة ونقل الكفالات... إلخ) أو تعرضها لغرامات مالية تفرضها الجهات ذات العلاقة بالتراخيص والتصاريح والشهادات، مما سينتج عنه تعطل عمليات الشركة وتكبدها تكاليف إضافية والذي بدوره سيؤثر بشكل سلبي وجوهري على أعمال الشركة ونتائج عملياتها ومركزها المالي وتوقعاتها المستقبلية.

حتى تاريخ هذا المستند، لم تقم الشركة بتجديد رخصة «منشأة أجهزة ومنتجات طبية» وذلك قد يعرضها إلى عقوبات بحقها، بالإضافة لعدم استخراج التراخيص النظامية لممارسة فرع الشركة بمدينة جدة للأنشطة المنصوص عليها في السجل التجاري مما قد يؤثر على إمكانية ممارسة الشركة لتلك الأنشطة، بالإضافة لاحتمالية فرض غرامات على الشركة نتيجة لذلك. كما أن الشركة لم تقم بتجديد رخصة البلدية للمحل التجاري الواقع في منطقة القصيم، وإن عدم التزام الشركة بمتطلبات وزارة الشؤون البلدية والقروية والإسكان يعتبر مخالفة قد تعرض الشركة للعقوبات المنصوص عليها بلائحة الغرامات والجزاءات. وقد أفادت إدارة الشركة أنه يجري العمل على تجديدها.

**٤-١-٢ المخاطر المتعلقة بالاعتماد على الموظفين الرئيسيين والإدارة التنفيذية**

تعتمد الشركة وخططها المستقبلية للنجاح على خبرات وكفاءات إدارتها التنفيذية والموظفين الرئيسيين، وتهدف الشركة إلى استقطاب وتوظيف الأشخاص المؤهلين لضمان كفاءة وجودة الأعمال من خلال الإدارة الفعالة والتشغيل السليم. كذلك ستحتاج الشركة إلى زيادة رواتب موظفيها لكي تضمن بقاءهم أو لاستقطاب كوادر جديدة ذات مؤهلات وخبرات مناسبة. وعليه إذا خسرت الشركة أيًا من كبار التنفيذيين أو الموظفين المؤهلين ولم تتمكن من توظيف بدائل بنفس مستوى الخبرات والمؤهلات وبتكلفة مناسبة للشركة فسيكون لذلك تأثير سلبي جوهري على أعمال الشركة ونتائج عملياتها وتوقعاتها المستقبلية.

**٥-١-٢ المخاطر المتعلقة بأخطاء الموظفين أو سوء سلوكهم**

قد تواجه الشركة أخطاء من الموظفين أو سوء سلوك، كالغش والأخطاء المتعمدة والاختلاس والاحتيال والسرقة والتزوير وإساءة استخدام ممتلكاتها والتصرف نيابة عنها دون الحصول على التفويضات الإدارية المطلوبة. وبالتالي قد يترتب عن تلك التصرفات تبعات ومسؤوليات تتحملها الشركة، أو عقوبات نظامية، أو مسؤولية مالية مما سيؤثر سلباً على سمعة الشركة ووضعها المالي ونتائج عملياتها وتوقعاتها المستقبلية.

**٦-١-٢ المخاطر المتعلقة بتوفر التمويل مستقبلاً**

قد تحتاج الشركة إلى الحصول على قروض وتسهيلات بنكية لتمويل خطط التوسع في المستقبل، ومن الجدير بالذكر أن الحصول على التمويل يعتمد على رأس مال الشركة ومركزها المالي وتدفقاتها النقدية والضمانات المقدمة وسجلها الائتماني. ولا تعطي الشركة أي تأكيد أو ضمان بشأن حصولها على التمويل المناسب إذا استدعت الحاجة، لذلك فإن عدم قدرة الشركة على الحصول على التمويل الذي تحتاجه من جهات ممولة، أو تمويل بشروط تفضيلية مقبولة تتناسب مع الشركة، سيكون له أثر سلبي على أداء الشركة وعملياتها التشغيلية وخططها المستقبلية.

**٧-١-٢ المخاطر المتعلقة بالتغيرات في المعايير المحاسبية الهامة والمعايير الجديدة**

تم إعداد القوائم المالية المراجعة للشركة عن السنوات المالية المنتهية في ٣١ ديسمبر ٢٠٢٠م وفي ٣١ ديسمبر ٢٠٢١م و ٣١ ديسمبر ٢٠٢٢م والإيضاحات المرفقة وفقاً للمعايير الدولية، (SOCPA) المعتمدة في المملكة العربية السعودية والمعايير والإصدارات الأخرى التي اعتمدها الهيئة السعودية للمحاسبين القانونيين (IFRS) للتقارير المالية والشركة ملزمة في هذه الحالة بتطبيق التعديلات أو التغييرات التي تطرأ على هذه المعايير من وقت لآخر. وبالتالي فإن أي تغييرات في هذه المعايير أو إلزامية تطبيق بعض المعايير الجديدة من الممكن أن تؤثر سلباً على القوائم المالية وبالتالي على النتائج المالية للشركة ومركزها المالي، مع الإشارة إلى أن القوائم المالية المراجعة للشركة عن السنة المالية المنتهية في ٣١ ديسمبر ٢٠٢٠م هي أول قوائم مالية معدة وفقاً للمعايير الدولية للتقارير المالية المعتمدة في المملكة.

كما تم إصدار القوائم المالية للسنة المالية المنتهية في ٣١ ديسمبر ٢٠٢١م طبقاً للمعايير الدولية للتقارير المالية المعتمدة في المملكة.

وقد سبق للشركة أن قامت بتطبيق المعيار الدولي للتقارير المالية رقم ١٦ (عقود الإيجار) باستخدام طريقة الأثر الرجعي المعدلة مع كون التطبيق الأساسي بتاريخ ١ يناير ٢٠١٩م.

قبل تطبيق المعيار الدولي للتقارير المالية رقم ١٦، صنفت الشركة كل من عقود الإيجار (كمستأجر) في تاريخ الإنشاء كعقد إيجار تمويلي أو كعقد إيجار تشغيلي إستناداً إلى جوهر الترتيب في تاريخ إنشاء العقد.

عند تطبيق المعيار الدولي للتقارير المالية رقم ١٦، قامت الشركة بتطبيق مبدأ اعتراف وقياس وحيد لجميع عقود الإيجار في حال كونها المستأجر، باستثناء عقود الإيجار قصيرة الأجل وعقود الإيجار المنطوية على أصل منخفض القيمة. واعترفت الشركة بمطلوبات لدفعات عقود الإيجار وحق استخدام الأصول والتي تمثل الحق في استخدام الأصول التي تتطوي العقود عليها، امتثالاً لطريق الأثر الرجعي المعدلة للتطبيق، وطبقت الشركة المعيار الدولي للتقارير المالية رقم ١٦ في التاريخ المبدئي للتطبيق. وضمن طريقة الأثر الرجعي المعدلة للتطبيق، تم قياس حق استخدام الأصول بمبلغ مساوي لمطلوبات عقود الإيجار، وتعديلها بمبالغ الدفعات المسبقة ودفعات عقود الإيجار المستحقة المتعلقة بعقود الإيجار تلك المعترف بها في قائمة المركز المالي كما في تاريخ ٣١ ديسمبر ٢٠٢٠م.



وكان أثر التغيير في السياسة المحاسبية على البنود التالية في قائمة المركز المالي في ١ يناير ٢٠١٩م:

- الاعتراف وعرض حق استخدام الأصول بمبلغ ٢,٢٥٤,٠٧٤ ريال سعودي بشكل منفصل في قائمة المركز المالي.
- الاعتراف وعرض مطلوبات عقود الإيجار بمبلغ ١,٩١٢,٥١٤ ريال سعودي بشكل منفصل في قائمة المركز المالي.
- إعادة تصنيف مبلغ ٣١٤,٥٦٠ ريال سعودي متعلقة بعقود إيجار تشغيلية مصنفة مسبقاً كدفعات مسبقة إلى حق استخدام الأصول.

وكان أثر التغيير في السياسة المحاسبية على البنود التالية في قائمة المركز المالي في ٣١ ديسمبر ٢٠١٩م:

- زيادة في تكلفة المبيعات بمبلغ ١٨,٥٦٠ ريال سعودي.
- انخفاض المصروفات التسويقية والإدارية بمبلغ ١٧٤,٢٩٣ ريال سعودي.

كما قامت الشركة بتطبيق كل من المعايير الجديدة التالية بداية من ٠١ يناير ٢٠٢٠م، مع العلم أنه لم ينتج عن تطبيق المعايير المطبقة من بداية ٠١ يناير ٢٠٢٠م أي تغييرات في بنود القوائم المالية.

كما تجدر الإشارة إلى أن أي تغييرات في هذه المعايير أو إلزامية تطبيق بعض المعايير الجديدة من الممكن أن تؤثر على القوائم المالية وبالتالي على النتائج المالية للشركة ومركزها المالي.

## ٨-١-٢ المخاطر المتعلقة بمتطلبات السعودية

يعتبر الالتزام بمتطلبات السعودية متطلباً نظامياً بالمملكة تلتزم جميع الشركات العاملة في المملكة بموجبه بتوظيف نسبة معينة من الموظفين السعوديين بين مجموع موظفيها والمحافظة على تلك النسبة. إلا أن الشركة تقع في النطاق الأحمر من برنامج نطاقات. وفي حال لم تتمكن الشركة من الالتزام بمتطلبات وزارة الموارد البشرية والتنمية الاجتماعية بشأن التوظيف، فإن ذلك سيؤدي إلى فرض عقوبات على الشركة تفرضها الجهات الحكومية، كتعليق طلبات تأشيرات العمل ونقل الكفالة للعاملين غير السعوديين، والتي سيكون لها تأثير سلبي جوهري على أعمال الشركة ومركزها المالي ونتائج عملياتها وتوقعاتها. وإن أحد أسباب وقوع الشركة بالنطاق الأحمر هو عدم التزامها بتوظيف مهن التسويق بنسبة ٣٠٪ كما أوجب القرار الوزاري رقم رقم (٥٧٨١٨) وتاريخ ١٤٤٣/٠٣/١٨هـ (ولمزيد من التفاصيل، فضلاً راجع القسم الفرعي (١٣-٣) «الموظفون والسعودة» من القسم (٣) «خلفية عن الشركة وطبيعة أعمالها» في هذا المستند).

## ٩-١-٢ المخاطر المتعلقة بوقوع الكوارث الطبيعية

لدى الشركة التأمين على الممتلكات، وقد يؤدي أي ضرر من الكوارث الطبيعية يصيب مرافق الشركة مثل الفيضانات والحرائق والزلازل والأحداث الطبيعية الأخرى والتي لا تتوفر تغطية تأمينية كافية عليها أو لا تتوفر بشروط معقولة تجارياً، إلى تكبد الشركة تكاليف كبيرة وطائلة. كما قد يؤثر بشدة على قدرة الشركة على أداء وممارسة عملياتها والالتزام بمتطلباتها التعاقدية، وبالتالي التقليل من نتائجها التشغيلية. وفي حالة حدوث كوارث طبيعية وإضرارها بمرافق وأصول الشركة لا قدره الله، فسيكون لذلك أثر سلبي وجوهري على أعمال الشركة ونتائج عملياتها ومركزها المالي وتوقعاتها المستقبلية.

## ١٠-١-٢ المخاطر المتعلقة بالتشغيل والتوقف غير المتوقع للأعمال

تعتمد الشركة في استمرار عملياتها على سير وفعالية خطوط الإنتاج وأنظمة العمل فيها، وتعتبر المنشآت الصناعية عرضة لمخاطر تشغيلية كبيرة نتيجة لعدة عوامل بما في ذلك الكوارث الطبيعية والأعطال المفاجئة بالمعدات الرئيسية وقصور أداء أو توقف خطوط الإنتاج وأجهزة الحاسب الآلي أو توقف إمداد الطاقة والكهرباء، وقد تسبب تلك المخاطر في إلحاق ضرر كبير بمرافق المنشآت الصناعية أو القوة العاملة بها، أو تسبب في تعطل عملية الإنتاج وقدرة الشركة على تسليم منتجاتها، مما يترتب عليه تكبد الشركة لخسائر، وبالتالي التأثير بشكل سلبي وجوهري على أعمال الشركة ونتائج عملياتها ووضعها المالي وتوقعاتها المستقبلية.

## ١١-١-٢ المخاطر المتعلقة بعدم الالتزام بمعايير الجودة والمواصفات المطلوبة من قبل العملاء

تسعى الشركة إلى المحافظة على رضا عملائها من خلال الاستمرار في تقديم نفس مستوى جودة منتجاتها، ولكن في حال عدم قدرة الشركة على الاستمرار بتقديم منتجاتها بنفس مستوى الجودة، فإن ذلك سوف يؤثر سلباً على سمعتها لدى عملائها وبالتالي العزوف عن التعامل معها، مما يؤثر بشكل سلبي وجوهري على مبيعات الشركة وبالتالي على نتائج عملياتها ومركزها المالي وتوقعاتها المستقبلية.

**١٢-١-٢ المخاطر المتعلقة باستحقاقات الزكاة الشرعية المحتملة والمطالبات الإضافية**

قدمت الشركة إقراراتها الزكوية والضريبية لهيئة الزكاة والضريبة والجمارك عن جميع السنوات منذ تأسيسها ولغاية عام ٢٠٢٢م، وهي تُقدم إقراراتها الزكوية والضريبية خلال الوقت المحدد وتقوم بسداد المبالغ المستحقة عليها بشكل سنوي، وفقاً للنظام الضريبي المعمول به في المملكة. وعليه فقد حصلت الشركة على الشهادة رقم (١١١٠١٨٣٩٥٤) بتاريخ ٢١/٠٩/١٤٤٤هـ (الموافق ١٢/٠٤/٢٠٢٣م) والتي تقيّد بأن الشركة قد قدمت إقرارها عن الفترة المنتهية في ٢١/١٢/٢٠٢٢م وهي صالحة حتى تاريخ ٢١/١٠/١٤٤٥هـ (الموافق ٣٠/٠٤/٢٠٢٤م).

هذا وبلغت قيمة الزكاة المدفوعة عن السنة المالية المنتهية في ٣١ ديسمبر ٢٠٢٠م سبعمائة واثنين وأربعين ألفاً وأربعمائة وأربعة وعشرين (٧٤٢,٤٢٤) ريالاً سعودياً، علماً أن الشركة قد سددت الزكاة المتوجبة عليها للسنة المالية المنتهية في ٣١ ديسمبر ٢٠٢١م وبلغت قيمة الزكاة المدفوعة عن السنة المالية المنتهية في ٣١ ديسمبر ٢٠٢١م مليوناً ومائتين وعشرين ألفاً وستمائة وثلاثة وأربعين (١,٢٢٠,٦٤٣) ريالاً سعودياً، كما أن الشركة قد سددت الزكاة المتوجبة للسنة المالية المنتهية في ٣١ ديسمبر ٢٠٢٢م، وقد بلغت القيمة المسددة مبلغ مليوناً وخمسمائة وواحد وستين ألفاً وثمانمائة وستة وثمانين (١,٥٦١,٨٨٦) ريالاً سعودياً.

ورد للشركة ربط زكوي عن السنة المالية ٢٠١٦م بمبلغ وقدره سبعة آلاف وثلاثة وخمسون ريالاً وثلاث هلالات (٧٠٥٢,٠٣) ريال سعودي وتم سداؤه، ولم تحصل الشركة على أي رباط زكوي وردتها من هيئة الزكاة والضريبة والجمارك منذ ذلك الحين وحتى تاريخ إعداد هذا المستند، ولا تستطيع الشركة التنبؤ فيما إذا كانت هيئة الزكاة والضريبة والجمارك ستقبل تقديراتها الزكوية عن جميع السنوات السابقة من بعد السنة المالية ٢٠١٦م وحتى السنة المالية المنتهية في ٣١/١٢/٢٠٢١م، أو ستطالبها بدفع أي فروقات زكوية مستقبلاً عن هذه الأعوام، وفي هذه الحالة ستتحمل الشركة بصفتها الشخص الخاضع للزكاة هذه الفروقات. وإذا قامت هيئة الزكاة والضريبة والجمارك بمطالبة الشركة بدفع مثل هذه الفروقات مستقبلاً، فإن ذلك سيؤثر بشكل سلبي وجوهري على أرباح الشركة ونتائج عملياتها ومركزها المالي وتوقعاتها المستقبلية.

**١٣-١-٢ المخاطر المتعلقة بتركز العملاء**

تعتمد مبيعات الشركة على عدد من العملاء الرئيسيين جميعهم من فئة المؤسسات والشركات، حيث أن العلاقة مع كبار العملاء تقوم على أساس أوامر وطلبات الشراء المباشرة، وبلغت نسبة أكبر خمسة عملاء رئيسيين للشركة حوالي ٦,٢٪ و ٩,٧٪ و ٦,٦٪ من إجمالي إيرادات الشركة كما في ٣١ ديسمبر ٢٠٢٠م وكما في ٣١ ديسمبر ٢٠٢١م و ٣١ ديسمبر ٢٠٢٢م على التوالي (ولمزيد من التفاصيل فضلاً راجع القسم الفرعي (٣-٨-٢) «بيان كبار العملاء» من القسم (٢) «خلفية عن الشركة وطبيعة أعمالها» في هذا المستند)، وعليه فإنه في حال انهيار أو قطع العلاقة مع أحد العملاء الرئيسيين أو مجموعة منهم، وإخفاق الشركة في إيجاد العلاقات اللازمة مع عملاء جدد، فإن ذلك سيؤثر بشكل سلبي وجوهري على أعمال الشركة وبالتالي على نتائج عملياتها وأدائها المالي.

**١٤-١-٢ المخاطر المتعلقة بتركز الإيرادات**

تتكون إيرادات الشركة بشكل رئيسي من بيع على الشركات من القطاع الخاص والتي شكلت نسبتها ٩١,٤٪ و ٨٨,٩٪ و ٩١,٢٪ على التوالي من إجمالي إيرادات الشركة كما في ٣١ ديسمبر ٢٠٢٠م وكما في ٣١ ديسمبر ٢٠٢١م وكما في ٣١ ديسمبر ٢٠٢٢م على التوالي، لذا فإن التغيرات السلبية في سوق بيع العبوات البلاستيكية متعددة الاستخدامات أو توقعات الأعمال المستقبلية لهذا القطاع سيؤدي بدوره إلى تراجع كبير في مبيعات وأرباح الشركة الناتجة عن ذلك، مما سيؤثر بشكل سلبي على أعمال الشركة ووضعها المالي ونتائج عملياتها وتوقعاتها المستقبلية.

**١٥-١-٢ المخاطر المرتبطة بزيادة تكاليف الإنتاج**

يعتبر إنتاج العبوات البلاستيكية متعددة الاستخدامات بأنواعها وتكاليفها المرتبطة بالمواد الخام البتروكيميائية والتي تعتمد الشركة في الحصول عليها من شركات المواد الخام المحلية والخارجية للبتروكيمياويات، والتكاليف الأخرى المرتبطة بالإنتاج مثل قيمة الإيجارات وتكاليف استهلاك المياه والكهرباء والوقود ورسوم الخدمات وتكاليف العمالة وتكاليف الإصلاح والصيانة وأقساط التأمين عرضة للتقلبات، فإذا كانت هناك زيادات كبيرة في تكاليف الإنتاج، فإن ذلك سيؤثر بشكل سلبي وجوهري وبدرجة كبيرة على مبيعات الشركة وبالتالي على نتائج عملياتها ومركزها المالي وتوقعاتها المستقبلية.

**١٦-١-٢ المخاطر المرتبطة بالطلب على منتجات الشركة**

تمثل مبيعات منتجات الحقق مصادر الدخل الرئيسية للشركة، حيث شكلت نسبة ٧٩,٩٪ و ٧٣,١٪ و ٦٨,٤٪ على التوالي من إجمالي إيرادات الشركة كما في ٣١ ديسمبر ٢٠٢٠م وكما في ٣١ ديسمبر ٢٠٢١م وكما في ٣١ ديسمبر ٢٠٢٢م على التوالي. لذا قد يترتب على انخفاض الطلب على العبوات البلاستيكية متعددة الاستخدامات نتيجة لأي عوامل منها على سبيل المثال أي عوامل موسمية أو التغييرات الاقتصادية أو تغيير سلوك المستهلكين وقدرتهم الشرائية أو زيادة المنافسة أو انخفاض السعر الذي تتبع به الشركة تلك المنتجات، تأثيرات سلبية وجوهرياً على مبيعات الشركة وبالتالي على نتائج عملياتها ومركزها المالي وتوقعاتها المستقبلية.

**١٧-١-٢ المخاطر المتعلقة بحماية العلامات التجارية وحقوق الملكية**

تعتمد قدرة الشركة في تسويق منتجاتها وتطوير أعمالها على استخدام اسمها وشعارها وعلامتها التجارية، والتي تدعم أعمالها ومركزها المالي وتمنحها تميزاً واضحاً في السوق بين العملاء. وقد قامت الشركة بتسجيل علامتها التجارية لدى الجهات المختصة. (ولمزيد من التفاصيل فضلاً راجع القسم الفرعي (٣-١٠) «العلامات التجارية وحقوق الملكية الفكرية» من القسم (٣) «خلفية عن الشركة وطبيعة أعمالها» من هذا المستند). إن أي إخلال بحقوق الملكية أو استخدام غير مشروع للعلامات التجارية للشركة سيؤدي إلى التأثير على سمعة الشركة، ورفع دعاوى قضائية ومطالبات أمام المحاكم المختصة لحماية هذه الحقوق، وهي عملية مكلفة وتحتاج إلى وقت وجهد كبير من قبل الإدارة في متابعتها. وفي حال فشلت الشركة في حماية علاماتها التجارية بشكل فعال عند تجديد شهادة التسجيل أو تتبع العلامات المشابهة، فإن ذلك سيؤثر سلباً على قيمتها، مما ينعكس سلباً على أعمال الشركة ونتائج عملياتها ومركزها المالي وتوقعاتها المستقبلية.

**١٨-١-٢ المخاطر المتعلقة بالتغطية التأمينية**

تحفظ الشركة بأنواع مختلفة من عقود التأمين لتغطية أعمالها وأصولها، كالتأمين الإلزامي على المركبات والتأمين الطبي للموظفين وتأمين الممتلكات والموجودات الثابتة والأصول الثقيلة لمصانع الشركة، غير أنه قد لا يكون لدى الشركة جميع العقود التأمينية المهمة لأعمالها وأصولها، أو لا يكون لديها الغطاء التأميني الكافي في كل الحالات، أو أن التأمين لا يغطي جميع المخاطر التي قد تتعرض لها الشركة مثل المخاطر الناتجة عن الكوارث الطبيعية. كما أنه من الممكن أن تقع أحداث في المستقبل لا تكون الشركة مؤمنة ضدها بشكل يغطي الخسائر المحتملة، أو قد لا تكون مؤمنة ضدها على الإطلاق. ولا يوجد أي ضمان أن عقود التأمين الخاصة بالشركة ستظل متاحة بشروط مقبولة تجارياً، أو ستظل متاحة على الإطلاق، وإن أيًا من هذه الأحداث أو الظروف أو وقوع حدث غير مؤمن عليه للشركة سيؤثر بشكل سلبي وجوهري على أعمال وأصول الشركة وأوضاعها المالية ونتائج أعمالها وتوقعاتها المستقبلية.

**١٩-١-٢ المخاطر المتعلقة بوجود مصانع الشركة على أرض مستأجرة**

لدى الشركة أربعة مواقع للتصنيع تم استئجارها من هيئة المدن الصناعية، وتشمل موقع المصنع الأول بالمدينة الصناعية الثانية بالرياض وهو مقام على أرض تم استئجارها بتاريخ ١٤٣٦/٠٣/١٠هـ (الموافق ٢٠١٥/٠١/٠١م) وينتهي عقد الإيجار في ١٤٥٦/٠٣/١٠هـ (الموافق ٢٠٢٤/٠٥/٢٨م)، والمصنع الثاني بالمدينة الصناعية الثانية بالرياض وهو مقام على أرض تم استئجارها بتاريخ ١٤٤١/٠٦/٢٤هـ (الموافق ٢٠٢٠/٠٢/١٨م) وينتهي العقد في ١٤٥٤/٠٦/٢٣هـ (الموافق ٢٠٢٢/٠٩/٢٨م)، والمصنع الثالث وهو بالمدينة الصناعية الثانية بالرياض وهو مقام على أرض مستأجرة بتاريخ ١٤٤١/٠٤/٠٥هـ (٢٠١٩/١٢/٠٢م) وينتهي العقد في ١٤٥٩/٠٤/٠٤هـ (الموافق ٢٠٢٧/٠٥/٢٠م) والمصنع الرابع بالمدينة الصناعية الأولى بالقصيم وهو مقام على أرض مستأجرة بتاريخ ١٤٣١/٠٩/٠١هـ (الموافق ٢٠١٠/٠٨/١١م) وينتهي عقد الإيجار في ١٤٥١/٠٨/٣٠هـ (الموافق ٢٠٣٠/٠١/٠٥م).

وتتمثل أبرز شروط العقد في كل من التالي:-

- التزام الشركة باستعمال الأرض طبقاً للنشاط المحدد في ترخيص المصنع عند تخصيص الأرض والذي تم بموجبه تأجير قطعة الأرض وعدم استخدامها لأي غرض آخر، كما لايسمح بتعديل أو إضافة أي نشاط أو زيادة كميات الأنشطة المرخصة إلا بموافقة خطية مسبقة من هيئة المدن الصناعية ومناطق التقنية.
- التزام الشركة بأخذ موافقة خطية مسبقة من هيئة المدن الصناعية ومناطق التقنية عند التعديل على الترخيص الصناعي للشركة.
- التزام الشركة بتنفيذ كامل منشآت المصنع وفق المخططات المعتمدة من هيئة المدن الصناعية ومناطق التقنية والبدء في الإنتاج حسب الطاقة الإنتاجية المرخصة.
- التزام الشركة بالتأمين على المباني والمنشآت والمعدات المقامة على الأرض المؤجرة تأميناً شاملاً بقيمتها الكاملة ضد الحريق والأخطار الأخرى.
- لا يحق للشركة أن تؤجر الأرض المستأجرة أو أي جزء منها للغير أو المباني المقامة عليها أو تتنازل عنها أو جزء منها إلى مستأجر آخر إلا بعد حصوله على موافقة خطية مسبقة من هيئة المدن الصناعية ومناطق التقنية.
- التزام الشركة بدفع جميع الالتزامات المالية التي تتقرر بناءً على عقد الإيجار الموقع سواءً مقابل إيجار الأرض أو مقابل تكاليف التشغيل والصيانة أو غيرها وفق الطريقة التي تراها هيئة المدن الصناعية ومناطق التقنية.
- التزام الشركة بإبقاء الأرض المستأجرة وما عليها من منشآت وموجودات خالية من أي رهن أو امتياز أو مطالبة أو ضمان أو أي نوع آخر من أنواع المطالبات المشابهة، ولا يحق لها التنازل عن عقد الإيجار أو المصالح المترتبة عنه أو تحويل أيًا من حقوقها التي اكتسبتها بموجب عقد إيجار الأرض دون الحصول على موافقة كتابية مسبقة من هيئة المدن الصناعية ومناطق التقنية.

لذلك، فإن عدم قدرة الشركة على الالتزام بشروط العقد أو عدم القدرة على تجديد العقد مع هيئة المدن الصناعية ومناطق التقنية سوف يؤدي إلى دخول الشركة في نزاعات قضائية وسحب الأرض المستأجرة، مما سيؤثر بشكل سلبي وجوهري على استمرارية أعمال الشركة وبالتالي على نتائج عملياتها وأدائها المالي وتوقعاتها المستقبلية.

كذلك، فإنه وبحسب عقد إيجار الأرض، يحق لهيئة المدن الصناعية ومناطق التقنية تعديل قيمة إيجار الأرض خلال مدة العقد، وبالتالي فإنه في حال قررت هيئة المدن الصناعية ومناطق التقنية زيادة سعر التأجير للأرض المستأجرة، فإن ذلك سيؤدي إلى ارتفاع التكاليف التشغيلية، مما سيؤثر بشكل سلبي وجوهري على استمرارية أعمال الشركة وبالتالي على نتائج عملياتها وأدائها المالي وتوقعاتها المستقبلية.

## ٢٠-١-٢ المخاطر المتعلقة بعدم قدرة الشركة على توفير القوى العاملة لتلبية احتياج الشركة للتوسع مستقبلاً

تعتمد قدرة الشركة على توسيع أعمالها وأدائها المستقبلي على عدة عوامل من بينها القدرة على توفير القوى العاملة لتلبية احتياجات الشركة للقيام بخططها المستقبلية، وإذا لم تتمكن الشركة من توفير القوى العاملة الكافية بما يتناسب مع أعمالها واحتياجاتها فإن ذلك سيؤثر سلباً على نجاح الشركة في تنفيذ الخطط المستقبلية للتوسع في الأعمال والتأثير بالتالي على نتائج أعمالها وتوقعاتها المستقبلية.

## ٢١-١-٢ المخاطر المتعلقة بإدارة رأس المال العامل

تتمثل مخاطر إدارة رأس المال العامل في عدم قدرة الشركة على مقابلة التزاماتها المتعلقة بالمطلوبات المالية حال استحقاقها، وقد بلغت نسبة التداول ٣,١٠ مرة و ٢,٢٦ مرة و ٤,٨ مرة كما في ٣١ ديسمبر ٢٠٢٠م و ٣١ ديسمبر ٢٠٢١م و ٣١ ديسمبر ٢٠٢٢م على التوالي، وقد بلغ صافي رأس المال العامل حوالي (٣٢,١٦) مليون ريال و(٣٤,٨٤) مليون ريال و(٥٧,٢٤) مليون ريال كما في ٣١ ديسمبر ٢٠٢٠م و ٣١ ديسمبر ٢٠٢١م و ٣١ ديسمبر ٢٠٢٢م على التوالي، وتتكون المطلوبات المالية للشركة من مخصص الزكاة التقديرية وذمم دائنة ومصاريف مستحقة وأرصدة دائنة أخرى والجزء المتداول من مطلوبات عقود الإيجار، وقد لا تتمكن الشركة من الوفاء بالتزاماتها في مواعيد الاستحقاق. ويمكن أن تنتج مخاطر إدارة رأس المال العامل أيضاً عن عدم المقدرة على بيع موجودات مالية بسرعة وبمبلغ يقارب القيمة العادلة لها، وقد تقع أية أحداث طارئة أو مفاجئة قد تتطلب سيولة فورية، مما يؤثر سلباً على أعمال الشركة وبالتالي على نتائج العمليات التشغيلية والمالية.

## ٢٢-١-٢ المخاطر المتعلقة بتوفر وارتفاع أسعار المواد الدولية

تعتمد الشركة في استمرار عملياتها على الإمدادات من المواد الأولية المستخدمة في عملية الإنتاج ومنها على سبيل المثال لا الحصر مواد البولي ستارين والبولي بروبيلين والبولي إيثيلين حيث شكلت ما نسبته ٥٨,٣٢ % و ٦٥,١٦ % و ٦٧,٨٥ % من إجمالي تكلفة إيرادات الشركة للفترة المنتهية في ٣١ ديسمبر ٢٠٢٠م و للفترة المنتهية في ٣١ ديسمبر ٢٠٢١م و للفترة المنتهية في ٣١ ديسمبر ٢٠٢٢م على التوالي. إن أسعار المواد الخام عرضة للتقلبات، وقد تتعرض لتقلبات في المستقبل لأي أسباب منها على سبيل المثال تغير أسعار المواد البترولية المرتبطة بشكل مباشر بالمواد الأساسية المستخدمة، وتغير في الأنظمة واللوائح المحلية في المملكة العربية السعودية بشأن استيراد المواد الخام من الدول الأخرى وكذلك ارتفاع الرسوم والتكاليف المرتبطة بعملية استيراد ونقل المواد الخام أو ارتفاع أسعار المواد الخام عالمياً نتيجة للعوامل المرتبطة بالطلب أو العرض أو لأي تأثيرات أخرى، كما أن الشركة تعمل دائماً على الحفاظ على مستوى معين من المخزون لتفادي أي مشكلة في إمدادات السوق، وأيضاً عدم التأثر بشكل كبير في حال ارتفاع أسعار المواد الأولية، فإذا أصبحت الشركة غير قادرة على الحصول على إمدادات كافية من المواد الأولية في الوقت المناسب أو بشروط مقبولة، أو كانت هناك زيادة كبيرة في تكلفة هذه المواد، فإن ذلك سيؤثر بشكل سلبي وجوهري على أعمال الشركة ومركزها المالي ونتائج عملياتها وتوقعاتها المستقبلية.

## ٢٣-١-٢ المخاطر المتعلقة بحدثة التحويل إلى شركة مساهمة وعدم وجود الخبرة في إدارة الشركات المساهمة المدرجة

تحولت الشركة من شركة ذات مسؤولية محدودة إلى شركة مساهمة سعودية مقفلة بموجب القرار الوزاري رقم (٢٢٦/ق) وتاريخ ١٤٣٩/٠٧/٠٩هـ (الموافق ٢٠١٨/٠٣/٢٦م) والقرار الوزاري رقم (٢٤٩/ق) وتاريخ ١٤٣٩/١٠/١٧هـ (الموافق ٢٠١٨/٠٧/٠١م)، وبموجب السجل التجاري رقم (١٠١٠٠٠٤٩٠٥) وتاريخ ١٤٣٨٩/٠٢/١٤هـ (الموافق ١٩٦٩/٠٥/٠١م) الصادر بمدينة الرياض. وبالتالي فإن كبار التنفيذيين يتمتعون بخبرة محدودة أو قد لا تتوفر لديهم أي خبرة في إدارة شركة مساهمة مدرجة والتقييد بالأنظمة واللوائح التي تخضع لها، وسيُتوجب على كبار التنفيذيين بذل جهود إضافية لضمان التزام الشركة بنظام السوق المالية ولوائحها التنفيذية ومتطلبات الإفصاح ذات العلاقة، مما قد يقلل من الوقت الذي يخصصه كبار التنفيذيين لإدارة الأعمال اليومية للشركة والذي بدوره قد يؤدي إلى التأثير على نتائج أعمال الشركة. بالإضافة إلى ذلك، فإنه في حال قامت إدارة الشركة باتخاذ قرارات خاطئة فيما يخص أعمالها أو في حال عدم التزام الشركة بالأنظمة واللوائح ومتطلبات الإفصاح ذات العلاقة، فإن ذلك سيؤدي إلى تعريض الشركة للعقوبات والغرامات النظامية التي من شأنها التأثير بشكل سلبي وجوهري على عمليات الشركة ومركزها المالي ونتائج عملياتها وتوقعاتها المستقبلية.

## ٢٤-١-٢ المخاطر المتعلقة بالدعاوى القضائية والغرامات

كما في تاريخ هذا المستند، لا يوجد قضايا قانونية قائمة تكون الشركة طرفاً فيها، باستثناء قضايا تم الحكم فيها وهي تحت التنفيذ. (ولمزيد من التفاصيل فضلاً راجع القسم الفرعي (٩-٩) «النزاعات القضائية» من القسم (٨) «المعلومات القانونية» من هذا المستند). حيث أن الشركة تعد طرفاً مدعياً في (٩) دعاوى قضائية ناتجة عن ممارسة الشركة لنشاطها ويتمثل نوع تلك الدعاوى بكونها ذات طبيعة تجارية. وقد بلغ إجمالي مطالبات (٨٤, ٤٢٦,٣٩١) ريال سعودي. كما أنه بحكم طبيعة عملها وطبيعة معاملاتها مع الغير، فإن الشركة معرضة للدعاوى والشكاوى، ولا تستطيع أن تتوقع بشكل دقيق حجم تكلفة الدعاوى أو الاجراءات القضائية التي يمكن أن تقيمها أو تقام ضدها أو النتائج النهائية لتلك الدعاوى أو الأحكام التي تصدر فيها وما تتضمنه من تعويضات وجزاء والتأثير بشكل سلبي على سمعة الشركة، علماً أن الشركة تقوم باتخاذ الإجراءات اللازمة التي من شأنها مواجهة أي مطالبات أو غرامات وخسائر متوقعة، وقد تشمل هذه الدعاوى على سبيل المثال لا الحصر : المسائل الزكوية والضريبية ونظام العمل والأضرار الأخرى التي تنجم عن الإهمال أو الاحتيال من قبل أشخاص أو مؤسسات، والمسائل المتعلقة بحقوق الملكية الفكرية، وبالتالي فإن أي نتائج سلبية لمثل هذه القضايا قد تؤثر سلباً وبشكل جوهري على عمليات الشركة ومركزها المالي ونتائج عملياتها وتوقعاتها المستقبلية.

## ٢٥-١-٢ المخاطر المتعلقة بعدم الالتزام بنظام السوق المالية ولوائحه التنفيذية

ستخضع الشركة بعد التسجيل والإدراج في السوق الموازية لنظام السوق المالية وللأنظمة واللوائح والتعاميم الصادرة من هيئة السوق المالية، وفي حال عدم مقدرة الشركة على التقيد في أي من اللوائح والأنظمة التي تخضع لها، ستتحمّل تكاليف، وعقوبات مثل إيقاف التداول على الأسهم مؤقتاً أو إلغاء إدراج أسهم الشركة في حال عدم التزامها؛ مما سيؤثر بشكل سلبي على أعمال الشركة ونتائج عملياتها وأدائها المالي وربحياتها.

## ٢٦-١-٢ المخاطر المتعلقة بأنظمة التشغيل وتقنية المعلومات

تعتمد الشركة على أنظمة تقنية المعلومات في إدارة أعمالها ومرافقها، مما يُعرض الشركة لمخاطر تعطل هذه الأنظمة، كانهيار النظام أو فشل أنظمة الحماية أو اختراق أنظمة الشركة أو الفيروسات الإلكترونية أو الكوارث الطبيعية أو الحرائق أو أخطاء الاتصال أو عدم توفر العمالة الماهرة اللازمة لتشغيل هذه الأنظمة وإدارتها أو تسرب البيانات والمعلومات السرية الخاصة بالشركة أو بعملائها أو بموظفيها أو انخفاض درجة أمان تلك البيانات والمعلومات، وإذا فشلت الشركة في الحفاظ على أنظمة تقنية المعلومات وتطويرها أو في حال وجود أي أعطال في وظائفها أو حدوث عطل كبير أو إخفاق متكرر أو في حال وقوع أي من الأحداث المذكورة أعلاه، فسيؤثر ذلك بشكل سلبي على أعمال الشركة ومركزها المالي ونتائجها المالية والتشغيلية.

## ٢٧-١-٢ المخاطر المتعلقة بتركز موردي المواد الأولية للشركة

تعتمد الشركة في توريد المواد الأولية على عدد من الموردين الرئيسيين مع الإشارة إلى أن العلاقة مع الموردين تقوم على أساس أوامر وطلبات التوريد والشراء المباشرة، وبلغت قيمة المشتريات من أكبر خمسة موردين ٢١,٥٨٤,٧٦٨ و ٣٧,٣١٣,٣٦٨ و ٥١,٩٣٩,١١٩ كما في ٣١ ديسمبر ٢٠٢٠م وكما في ٣١ ديسمبر ٢٠٢١م و ٣١ ديسمبر ٢٠٢٢م على التوالي، وشكلت نسبة أكبر خمسة موردين حوالي ٤٥,٣٪ و ٥٧,٦٪ و ٦٣,٨٪ من إجمالي تكلفة الإيرادات كما في ٣١ ديسمبر ٢٠٢٠م وكما في ٣١ ديسمبر ٢٠٢١م و ٣١ ديسمبر ٢٠٢٢م على التوالي (ولمزيد من التفاصيل فضلاً راجع القسم الفرعي (٣-٨-٢) «كبار الموردين» من القسم (٣) «خلفية عن الشركة وطبيعة أعمالها»). وبالتالي فإن حدوث أي خلل أو عطل أو انقطاع مفاجئ في عمل الموردين، أو إيقاف العلاقة مع أحد الموردين أو تغير أحد الشروط أو الالتزامات سيؤثر بشكل سلبي وجوهري على أعمال الشركة وبالتالي على نتائج عملياتها وأدائها المالي.

## ٢٨-١-٢ المخاطر المتعلقة بالاعتماد على الموظفين غير السعوديين

تشكل نسبة الموظفين غير السعوديين حوالي ٥٦٪ و ٦٦٪ و ٥٦٪ من إجمالي الموظفين في الشركة كما في ٣١ ديسمبر ٢٠٢٠م و ٣١ ديسمبر ٢٠٢١م و ٣١ ديسمبر ٢٠٢٢م مما قد يؤثر على نتائج أعمال الشركة ووضعها المالي ونتائجها التشغيلية بشكل سلبي إذا لم تتمكن من المحافظة على كوادرها من غير السعوديين أو إيجاد بدلاء عنهم بنفس المهارات والخبرات المطلوبة أو في حال حدوث أي تغير في سياسات ولوائح ونظم وزارة الموارد البشرية والتنمية الاجتماعية نتج عنها زيادة في نسبة سعودة القطاع؛ مما يصعب معه أن تحافظ الشركة على كوادرها من العمالة غير السعودية وبالتالي التسبب في زيادة التكلفة المالية على الشركة والذي من شأنه أن يؤثر بشكل سلبي على أعمالها وأرباحها ونتائج عملياتها.

**٢٩-١-٢ المخاطر المتعلقة بالرسوم الحكومية على الموظفين غير السعوديين**

تلتزم الشركة بدفع الرسوم الحكومية على الموظفين غير السعوديين ومنها على سبيل المثال لا الحصر: الإقامة وتأشيرة القدوم وتأشيرة الخروج والعودة ورخصة العمل، علماً أن عدم الالتزام يدفع هذه الرسوم يعرض الشركة للمخالفات والجزاءات المنصوص عليها في الأنظمة ذات العلاقة، فقد نص نظام العمل المادة (٤٠) الفقرة (١) على: «يتحمل صاحب العمل رسوم استقدام العامل غير السعودي، ورسوم الإقامة ورخصة العمل وتجديدهما وما يترتب على تأخير ذلك من غرامات، ورسوم تغيير المهنة، والخروج والعودة، وتذكرة عودة العامل إلى موطنه بعد انتهاء العلاقة بين الطرفين»، وقد حدد القرار الوزاري رقم (٤٧٨٦) الصادر بتاريخ ١٤٣٦/١٢/٢٨هـ من وزير العمل السعودي مجموعة من الغرامات المترتبة على مخالفة نظام العمل السعودي، ومن ضمنها نص القرار على أن «قيام صاحب العمل بتحميل العامل الرسوم أو التكاليف الملزم هو بتحملها يعتبر مخالفة وعقوبتها (١٠,٠٠٠) ريال سعودي عن كل عامل تم تحميله أي من هذه الرسوم».

والجدير بالذكر أيضاً أنه بتاريخ ١٤٤٢/٠٣/١٨هـ (الموافق ٢٠٢٠/١١/٠٤م)، أطلقت وزارة الموارد البشرية والتنمية الاجتماعية في المملكة العربية السعودية، مبادرة تحسين العلاقة التعاقدية، والتي تستهدف دعم رؤية وزارة الموارد البشرية والتنمية الاجتماعية في بناء سوق عمل جاذب وتمكين وتنمية الكفاءات البشرية وتطوير بيئة العمل، حيث تقدم المبادرة ثلاث خدمات رئيسية، هي: خدمة التنقل الوظيفي، وتطوير آليات الخروج والعودة والخروج النهائي، وتشمل خدمات المبادرة جميع العاملين الوافدين في منشآت القطاع الخاص ضمن ضوابط محددة تراعي حقوق طرفي العلاقة التعاقدية وشروط التعاقد بين صاحب العمل والعامل الوافد، على أن تدخل المبادرة حيز التنفيذ في ١٤ مارس ٢٠٢١م. وتتيح خدمة التنقل الوظيفي للعامل الوافد الانتقال لعمل آخر عند انتهاء عمله دون الحاجة لموافقة صاحب العمل، كما تحدد المبادرة آليات الانتقال خلال سريان العقد شريطة الالتزام بفترة الإشعار والضوابط المحددة. وبناءً عليه عند دخول هذه المبادرة حيز التنفيذ لا تضمن الشركة أن تحافظ على كوادرها من العمالة غير السعودية وتجديد عقودهم بشروط مرضية لهم، الأمر الذي سيدفعهم إلى الانتقال إلى عمل آخر وفق الآليات المشار إليها أعلاه، وإذا لم تتمكن الشركة من المحافظة على كوادرها من العمالة غير السعودية أو إيجاد بديل عنهم بنفس المهارات والخبرات المطلوبة، فإن ذلك سيؤدي إلى زيادة التكلفة المالية على الشركة والذي من شأنه التأثير سلباً وبشكل جوهري على أعمال الشركة ونتائجها المالية وتوقعاتها المستقبلية.

**٣٠-١-٢ المخاطر المتعلقة بالعقود مع الغير**

أبرمت الشركة عدداً من العقود والاتفاقيات، وتشمل هذه العقود عقود الإيجار (ولمزيد من التفاصيل فضلاً راجع القسم الفرعي (٢-٣) «قائمة العقارات التي تملكها أو تستأجرها الشركة» من القسم (٣) «خلفية عن الشركة وطبيعة أعمالها» في هذا المستند). وعليه، تتعرض الشركة لخطر عدم قدرة الجهات المتعاقدة معها أو عدم رغبتها بالوفاء بالتزاماتها التعاقدية. وقد تخل الجهات التي تتعاقد معها الشركة بالتزاماتها لأي سبب من الأسباب بما في ذلك نتيجة إفلاسها أو عدم ملاءمتها المالية أو تعطل عملياتها، وتصبح المخاطر التي تنشأ عن التعامل مع هذه الجهات أكثر حدة في ظل ظروف السوق الصعبة. كما لا يمكن التأكيد بأن تلك الأطراف أو الشركة سوف تكون على مستوى تطلعات الشركة أو الأطراف المتعاقدة معها، وفي حال عدم قدرة الشركة أو الأطراف المتعاقدة معها على الالتزام ببنود تلك العقود، أو في حال وقوع أي منازعات مستقبلية أو قضايا، وخسارة الشركة لتلك المنازعات، أو عدم تجديد عقود تلك العقارات التي تمارس الشركة نشاطها من خلالها، فإن ذلك سيؤثر سلباً على مركزها المالي وتدفقاتها النقدية ونتائجها التشغيلية وتوقعاتها المستقبلية.

**٣١-١-٢ المخاطر المتعلقة بعدد الأعضاء المستقلين**

تعتمد الشركة على مجلس إدارتها في تسيير أعمال الشركة نظراً للخبرات العملية التي يمتلكونها، ويتكون مجلس إدارة الشركة في دورته الحالية التي بدأت من تاريخ ١٤٣٩/١٠/١٧هـ (الموافق ٢٠١٨/٠٧/٠١م) ولمدة خمس سنوات من عدد خمسة (٥) أعضاء من بينهم عضوين (٢) مستقلين (ولمزيد من التفاصيل فضلاً راجع القسم (٤-٢) «أعضاء مجلس الإدارة وأمين سر المجلس» من القسم (٤) «هيكل الملكية والهيكل التنظيمي» في هذا المستند)، إن وجود عدد كبير من أعضاء مجلس الإدارة المستقلين سيؤدي إلى تقليل بعض المخاطر ومنها على سبيل المثال لا الحصر: عدم التحقق من مراعاة مصالح الشركة ومساهمتها أو عدم تقديم مصالح الشركة ومساهمتها عند حصول أي تضارب مصالح أو ضعف إبداء رأي مستقل في بعض المسائل كاستراتيجية الشركة وسياساتها وأدائها وتعيين الإدارة التنفيذية، الأمر الذي سيؤثر سلباً وبشكل جوهري على أعمال الشركة ووضوعها المالي ونتائج عملياتها.

## ٣٢-١-٢ المخاطر المتعلقة بتفشي الأمراض المعدية أو غيرها مما يهدد الصحة العامة، بما في ذلك الانتشار العالمي المستمر لجائحة فيروس كورونا (كوفيد-١٩)

نظراً للتأثيرات السلبية على اقتصاد المملكة والاقتصاد العالمي ككل الناتجة عن تبعات تفشي جائحة فيروس كورونا (كوفيد - ١٩) المستجد والذي بدأ بالتفشي منذ أواخر شهر ديسمبر ٢٠١٩م بداية من الصين ومن ثم في جميع أنحاء العالم، وما صاحب ذلك من القرارات الصادرة من الجهات المختصة بالمملكة العربية السعودية بشأن الإجراءات الاحترازية والتدابير الوقائية للتصدي لجائحة فيروس كورونا المستجد (كوفيد - ١٩) والحد منها، والتي تضمنت على سبيل المثال لا الحصر: فرض حظر التجول الجزئي أو الكامل في بعض مدن ومحافظات المملكة وإغلاق مراكز التسوق ومعارض البيع بالتجزئة وتقليص عدد ساعات العمل لبعض القطاعات أو الزام بعضها بالعمل عن بعد وغير ذلك، وتعليق جميع رحلات الطيران الداخلي والحافلات وسيارات الأجرة والقطارات، وتعليق الدخول لأغراض العمرة وزيارة المسجد النبوي من خارج المملكة وفرض قيود مؤقتة على جميع الحجاج والمعتمرين المقيمين في المملكة لمنعهم من زيارة مدينتي مكة المكرمة والمدينة المنورة وإغلاق المجمعات التجارية وجميع الأنشطة داخلها باستثناء محال بيع المواد الغذائية والصيدليات، واحتمال تفشي أي مرض من الأمراض المعدية منها على سبيل المثال فيروس كورونا (COVID-19) ومتلازمة الشرق الأوسط التنفسية (MERS) وفيروس الإنفلونزا (HINI) ومتلازمة العدوى التنفسية الحادة (SARS) في منطقة الشرق الأوسط أو أي منطقة أخرى والتي كان لها أثر سلبي وجوهري على اقتصاد المملكة وعمليات الشركة، كما أنه وفي ظل انتشار فيروس كورونا (COVID-19) أو في حال تفشي أي أمراض معدية أخرى في المملكة وفي باقي دول العالم، فإن الشركة ستكون معرضة لمخاطر انقطاع الأعمال، وبشكل خاص قد يكون هنالك تعليق أو تأخير أو التأثير سلباً على بعض المواد الأولية التي تشتريها الشركة من موردين خارجيين في دول متأثرة بالفيروس، مما سيؤثر سلباً على استمرار العمليات الإنتاجية لمصنع الشركة. كما أنه وفي حال انتشار العدوى وإصابة موظفي الشركة بأي من هذه الأمراض، فسيؤدي ذلك إلى نقص في عدد الموظفين في كافة إدارات الشركة بما في ذلك في إدارات الإنتاج أو سيؤدي إلى تقليص عدد وريديات العمل أو ساعات العمل، مما يعطل إنتاج الشركة ويضعف قدرتها على إنتاج كميات كافية من المنتجات بصورة مستمرة أو الإلتزام بمتطلباتها التعاقدية، وحيث أنه لا يوجد تاريخ متوقع لإنهاء هذا الوباء حتى تاريخ هذا المستند، فإن الشركة لا يمكنها ضمان عدم تأثر عملياتها أو تقدير حجم الخسائر الناجمة عن هذه الجائحة وتبعاتها في المستقبل مما سيؤثر سلباً وبشكل جوهري على أعمال الشركة ومركزها المالي ونتائج عملياتها المستقبلية.

## ٣٣-١-٢ المخاطر المتعلقة بزيادة الوعي الصحي وتغير التوجهات الاستهلاكية

قد تؤدي زيادة الوعي الصحي وتغير التوجهات الاستهلاكية لدى المستهلكين إلى التأثير بشكل سلبي على مستويات الطلب على المنتجات المتاحة لدى الشركة. وفي حال لم تتمكن الشركة من التجاوب مع التغيرات في سلوك المستهلكين، فإن ذلك قد يؤدي إلى تراجع أعداد المستهلكين، وبالتالي التأثير بشكل سلبي وجوهري على أعمال الشركة ونتائج عملياتها ووضعها المالي وتوقعاتها المستقبلية.

## ٣٤-١-٢ المخاطر المرتبطة بالظروف المناخية

قد تؤدي التغيرات المناخية كارتفاع درجات الحرارة والتغيرات في هطول الأمطار، وأنماط الطقس المتقلبة إلى تكبد الشركة تكاليف كبيرة وطائلة ناتجة على سبيل المثال عن زيادة التكاليف المرتبطة بالمواد الخام التي تستوردها الشركة مثل أسعار الشراء أو تكاليف النقل أو التخزين لفترات إضافية في الموانئ، كذلك قد تؤدي الظروف المناخية إلى تعطل عمليات الإنتاج في مصنع الشركة لأي أسباب مرتبطة بالظروف المناخية أو تأخر إيصال منتجات الشركة لعملائها خصوصاً في المناطق الواقعة خارج مدينة الرياض. وقد تؤثر أيضاً على قدرة الشركة في أداء وممارسة عملياتها وبالتالي التقليل من نتائجها التشغيلية، وسيكون لذلك أثر سلبي وجوهري على أعمال الشركة ونتائج عملياتها ومركزها المالي وتوقعاتها المستقبلية.

## ٣٥-١-٢ المخاطر المتعلقة بالذمم الدائنة

بلغ إجمالي الذمم الدائنة التجارية للشركة ١١,٣٧ مليون ريال و ١٦,٤٢ مليون ريال و ١٥,٣٧ مليون ريال كما في ٣١ ديسمبر ٢٠٢٠م و ٣١ ديسمبر ٢٠٢١م و ٣١ ديسمبر ٢٠٢٢م على التوالي. وتمثل نسبة الذمم الدائنة التجارية من إجمالي المطلوبات ٣٩,٢٪ و ٤٣,٥٤٪ و ٧٧,٣٪ للأعوام ٢٠٢٠م و ٢٠٢١م و ٢٠٢٢م على التوالي، مع الإشارة إلى أن فترة الائتمان الممنوحة للشركة من قبل الموردين تتراوح من ٤٥ يوم إلى ٩٠ يوم.

## الجدول رقم (٢): الذمم الدائنة

ذمم دائنة تجارية وأخرى	٣١ ديسمبر ٢٠٢٠م	٣١ ديسمبر ٢٠٢١م	٣١ ديسمبر ٢٠٢٢م
موردين	٧,٣٠,٥٧١	١٠,٢١٩,٠٤١	٧,٢٣٩,٢٨٧
مصارييف مستحقة	٢,٥٥٣,٧٢٢	٤,٧١٥,٢٤٢	٣,٨٥٧,٧٣٤
ضريبة القيمة المضافة	٧١٨,٥١٢	٢٨٨,٦٧٥	٥٥٣,٥٦٦
ذمم موظفين	٦٠٨,٩٥٤	٣٧١,٢٢١	٥٨٩,١٢٦
دفعات مقدمة من العملاء	٤٦٢,٦٨٣	٨٢٤,٠٣٤	١,٠٤٣,٥٤٤

المصدر: الشركة

وقد لا تتمكن الشركة من سداد كامل ذممها الدائنة التجارية أو السداد في المدة المتفق عليها، الأمر الذي قد يُصعب إبرام الشركة لاتفاقيات شراء بالدين بشروط مناسبة في المستقبل مما سيؤثر سلباً على عملياتها التشغيلية ونتائجها المالية.

## ٣٦-١-٢ المخاطر المتعلقة بالعيوب التصنيعية

يتمحور عمل الشركة حول إنتاج وبيع العلب والمنتجات البلاستيكية مختلفة الاستخدامات وكذلك العبوات الطبية ذات الاستخدام الواحد، وهذه المنتجات معرضة لبعض المخاطر المتعلقة بالعيوب التي قد تحدث لها خلال إنتاجها أو تعبئتها أو نقلها أو العيوب الناتجة عن أخطاء نتيجة سوء سلوك أو تصرف من الموظفين، ولذلك فإن أي عيب في المنتجات المصنعة من قبل الشركة أو عدم التزامها بالمواصفات قد يعرضها إلى مخاطر سحب منتجاتها من الأسواق والمتاجر ومطالبتها بشأن المسؤولية عن تلك المنتجات، وبالتالي التأثير بشكل سلبي وجوهري على سمعة الشركة بالإضافة إلى تكبد الشركة لأي تكاليف أو تعويضات ناتجة عن صدور أي أحكام ضدها تتعلق بأي مطالبات بشأن مسؤولية الشركة عن المنتجات المسحوبة من السوق، مما سيكون له تأثير سلبي وجوهري على توقعات أعمال الشركة ونتائج عملياتها ووضعها المالي.

## ٣٧-١-٢ المخاطر المتعلقة بالمعدات وآلية الاستخدام

لدى الشركة الآلات ومعدات متخصصة تستخدمها في إنتاج منتجاتها تتراوح معدلات إهلاكها من ١٢,٥٪ - ٢٥٪ بشكل سنوي، كما بلغت نسبة الإهلاك المجمع من إجمالي القيمة الدفترية للألات والمعدات ٦٧,١٪ و ٦٨,٣٪ و ٧١,٤٪ كما في ٣١ ديسمبر ٢٠٢٠م وكما في ٣١ ديسمبر ٢٠٢١م وكما في ٢١ ديسمبر ٢٠٢٢م على التوالي، وهي مهمة للغاية لنجاح عملياتها. لذلك تعتمد الشركة على تشغيل هذه المعدات من أجل تحقيق أهدافها وتوقعاتها المالية. وإن أي عطل غير متوقع يطرأ على الآلات أو المعدات أو أي صيانة مطولة لها من شأنه أن يعطل إنتاج المعدة أو الماكينة لذاتها دون أن يكون لذلك تأثير كامل على باقي عمليات الشركة الإنتاجية.

## ٣٨-١-٢ المخاطر المتعلقة بإدارة المخزون

بلغ رصيد إجمالي المخزون حوالي ١٩,٧٥ مليون ريال و ٢٣,٠٦ مليون ريال و ٣٠,٤٢ مليون ريال كما في ٣١ ديسمبر ٢٠٢٠م و ٣١ ديسمبر ٢٠٢١م و ٣١ ديسمبر ٢٠٢٢م على التوالي، وتمثل سياسة الشركة في السعي إلى المحافظة على المستوى الأمثل من المخزون لمراقبة تكاليف حيازة المخزون وزيادة كفاءة رأس المال العامل، مع ضمان تسليم السلع والبضائع في الوقت المناسب والمواسم الخاصة ببعض المنتجات مثل التمور ومواسم رمضان والحج، والحفاظ على جودة المنتجات المتاحة للعملاء. فإذا لم تتمكن الشركة من الحفاظ على مستويات المخزون المثلى ومراقبة المخزون بشكل دوري، فإن ذلك سيؤدي ذلك إلى انخفاض شديد أو إلى فائض في مستويات المخزون، مما قد يلحق بالشركة خسائر لعدم تمكنها من تلبية متطلبات العملاء في الحالة الأولى، أو تصريف المخزون، في الحالة الثانية، والتأثير بالتالي على عمليات الشركة التجارية بصورة سلبية وجوهرياً ووضعها المالي ونتائج عملياتها.

## ٣٩-١-٢ المخاطر المتعلقة بالنقل لمنتجات الشركة

تقوم الشركة بتقديم خدمات النقل لمنتجاتها لعملاء الشركة داخل مدينة الرياض والمناطق القريبة من مدينة الرياض فقط، بينما تعتمد على مقدمي خدمات نقل خارجيين لنقل منتجاتها لعملائها خارج مدينة الرياض (ويستثنى من ذلك العملاء بالمناطق القريبة من مدينة الرياض، حيث تقوم الشركة بتقديم خدمات النقل لهم وفق ما تمت الإشارة له أعلاه) مع تحمل العميل لأي تكاليف مرتبطة بالنقل في حال تواجد العميل في أي منطقة خارج مدينة الرياض والمناطق القريبة منها، مع الإشارة إلى أن الشركة تقوم بتعويض العميل عن أي تلف في البضاعة المباعة قبل تسلمها من قبل العميل في حال كان تلف البضاعة المباعة ناتجاً عن إهمال من قبل الشركة. وإن أي تعطل في توفر خدمات النقل هذه سواء بسبب تعطل أسطول النقل الذي تملكه الشركة أو بسبب تغيير قوانين وأنظمة النقل أو الاشتراطات النظامية لنقل منتجات الشركة أو ارتفاع التكاليف المرتبطة بالنقل مثل تكاليف البنزين والصيانة وقطع الغيار وتكاليف العمالة المرتبطة بالنقل سيؤثر بشكل مؤقّت على قدرة الشركة على توريد منتجاتها لعملائها، والذي سيؤثر بشكل سلبي وجوهري على أعمال الشركة ونتائج عملياتها ووضعها المالي وعلى توقعاتها المستقبلية. كما أن تحمل الشركة لأي تعويضات للعملاء مقابل أي تلف في البضاعة المباعة نتيجة لإهمال من قبل الشركة سيؤدي إلى زيادة المصاريف التشغيلية، وبالتالي سيؤثر بشكل سلبي وجوهري على أعمال الشركة ونتائج عملياتها ووضعها المالي وعلى توقعاتها المستقبلية.



## ٤٠-١-٢ المخاطر المتعلقة بالتعاملات مع أطراف ذات علاقة

تتعامل الشركة في سياق أعمالها المعتادة مع أطراف ذات علاقة كأعضاء مجلس الإدارة وكبار المساهمين أو شركات يمتلكها أو يمثلها أعضاء في مجلس الإدارة أو يملكون حصص مؤثرة في رأس مالها، وتتم هذه العقود والتعاملات على أسس تجارية بحثة، كما أن هناك تعاملات لبعض أعضاء مجلس الإدارة، فيها مصلحة مباشرة أو غير مباشرة وتقوم جميع تعاملات الشركة واتفاقياتها مع الأطراف ذات العلاقة على أسس تجارية بحثة ووفق ما تبرمه الشركة من عقود واتفاقيات. وقد بلغت قيمة التعاملات مع الأطراف ذات العلاقة للسنة المالية المنتهية في ٣١ ديسمبر ٢٠٢٠م، (٤,٤٢٠,٠٨٠) ريال سعودي ونسبتها من إجمالي الإيرادات (٥,٦٪)، وكان الرصيد المطلوب من الأطراف ذات العلاقة مبلغاً وقدره (٢,٦٩٤,٢٢٥) ريال سعودي بنهاية هذه الفترة. وبلغت قيمة التعاملات مع الأطراف ذات العلاقة للسنة المالية المنتهية في ٣١ ديسمبر (٨,٢٠٦,٩٢٧) ريال سعودي ونسبتها من إجمالي الإيرادات (٨,٦٪). وكان الرصيد المطلوب من أطراف ذات علاقة (٤,٢٦٤,٨٥٠) ريال سعودي بنهاية هذه الفترة. وقد بلغت قيمة التعاملات مع الأطراف ذات العلاقة للسنة المالية المنتهية في ٣١ ديسمبر ٢٠٢٢م (٧,٩٩٩,٥٧٣) ريال سعودي ونسبتها من إجمالي الإيرادات (٦,٩٪). وكان الرصيد المطلوب من أطراف ذات علاقة (٢,٨١١,٨١٩) ريال سعودي بنهاية هذه الفترة.

يبين الجدول التالي التعاملات التي تمت مع أطراف ذات علاقة خلال الأعوام المنتهية في ٣١ ديسمبر ٢٠٢٠م و٢٠٢١م و٢٠٢٢م مع الراشد للعلب والمنتجات البلاستيكية (مؤسسة فردية) ومقرها الإمارات العربية المتحدة، إمارة دبي ومالكها المساهم محمد عبد العزيز محمد الراشد الحميد:

### الجدول رقم (٣): التعاملات مع الأطراف ذات العلاقة

مبالغ مستحقة من طرف ذي علاقة	طبيعة العلاقة	طبيعة التعامل	إجمالي قيمة التعاملات	الرصيد كما في ٣١ ديسمبر ٢٠٢٠م*	النسبة من إجمالي الإيرادات خلال الفترة (%)
الراشد للعلب والمنتجات البلاستيكية	تجارية	مبيعات منتجات وعبوات بلاستيكية متنوعة	٤,٤٢٠,٠٨٠ ريال سعودي	٢,٦٩٤,٢٢٥ ريال سعودي	٥,٦٪
مبالغ مستحقة من طرف ذي علاقة	طبيعة العلاقة	طبيعة التعامل	إجمالي قيمة التعاملات	الرصيد كما في ٣١ ديسمبر ٢٠٢١م*	النسبة من إجمالي الإيرادات خلال الفترة (%)
الراشد للعلب والمنتجات البلاستيكية	تجارية	مبيعات منتجات وعبوات بلاستيكية متنوعة	٨,٢٠٦,٩٢٧ ريال سعودي	٤,٢٦٤,٨٥٠ ريال سعودي	٨,٦٪
مبالغ مستحقة من طرف ذي علاقة	طبيعة العلاقة	طبيعة التعامل	إجمالي قيمة التعاملات	الرصيد كما في ٣١ ديسمبر ٢٠٢٢م**	النسبة من إجمالي الإيرادات خلال الفترة (%)
الراشد للعلب والمنتجات البلاستيكية	تجارية	مبيعات منتجات وعبوات بلاستيكية متنوعة	٧,٩٩٩,٥٧٣ ريال سعودي	٢,٨١١,٨١٩ ريال سعودي	٦,٩٪

المصدر: معلومات الشركة

\* وافقت الجمعية العامة العادية بتاريخ ١٤٤٤/٠٨/٠٢هـ (الموافق ٢٠٢٣/٠٢/٢٣م) على التعاملات التي تمت مع الأطراف ذات العلاقة للسنوات المالية المنتهية في ٢٠٢٠/١٢/٣١م و ٢٠٢١/١٢/٣١م، كما هو موضح بالجدول أعلاه.

\*\* وافقت الجمعية العامة العادية بتاريخ ١٤٤٤/٠٩/٢٢هـ (الموافق ٢٠٢٣/٠٩/١٣م) على التعاملات التي تمت مع الأطراف ذات العلاقة للسنة المالية المنتهية في ٢٠٢٢/١٢/٣١م، كما هو موضح بالجدول أعلاه.

يجب أن تخضع جميع التعاملات مع الأطراف ذات العلاقة لموافقة مجلس الإدارة والجمعية العامة العادية للشركة، وفي حال وجود أية تعاملات مع أطراف ذات علاقة مستقبلية فسيتم عرضها على أقرب جمعية عامة، وفي حال عدم موافقة الجمعية العامة للشركة على هذه التعاملات، فستضطر الشركة للبحث عن أطراف أخرى من غير ذوي العلاقة للتعامل معهم على تنفيذ الأعمال المسندة إلى أطراف ذات علاقة.

إن عدم قدرة الشركة على تجديد أو إبرام العقود مع الأطراف ذات العلاقة، أو تجديدها بشروط لا تناسب الشركة أو في حال تعذر على الشركة إيجاد بديل مناسب للأطراف ذات العلاقة خلال فترة زمنية معقولة، فإن ذلك سيؤثر سلباً وبشكل جوهري على أعمال الشركة ووضعها المالي ونتائج عملياتها وتوقعاتها المستقبلية. كما أنه في حال لم تتم التعاملات مع الأطراف ذات العلاقة في المستقبل على أسس تجارية بحثة، فإن ذلك سيؤثر سلباً وبشكل جوهري على أعماله ووضعها المالي ونتائج عملياتها وتوقعاتها المستقبلية.

**٢-٢ المخاطر المتعلقة بالسوق والقطاع الذي تعمل فيه الشركة****١-٢-٢ المخاطر المتعلقة بالأداء الاقتصادي للمملكة**

يعتمد الأداء المستقبلي المتوقع للشركة على عدد من العوامل المرتبطة بالظروف الاقتصادية في المملكة عموماً، بما في ذلك، على سبيل المثال لا الحصر، عوامل التضخم ونمو الناتج المحلي الإجمالي ونصيب الفرد من الدخل وما إلى ذلك. تعتمد الاقتصادات الكلية والجزئية للمملكة بصفة أساسية على النفط والصناعات البترولية التي لا تزال تسيطر على حصة كبيرة من الناتج المحلي الإجمالي، ولهذا قد يكون لأي تذبذبات سلبية تحدث في أسعار النفط أثراً مباشراً وجوهرياً على الخطط ونمو الاقتصاد السعودي والإنفاق الحكومي بشكل عام، والتي ستؤثر سلباً بدورها على الأداء المالي للشركة بسبب عملها داخل النظام الاقتصادي السعودي المتأثر بمعدلات الإنفاق الحكومي. أيضاً، يعتمد النمو المستمر للاقتصاد السعودي على عدة عوامل أخرى تتضمن النمو السكاني المستمر واستثمارات القطاعين العام والخاص في البنية التحتية، ولهذا سيكون لأي تغيير سلب في أي من هذه العوامل أثراً كبيراً على الاقتصاد، مما سيؤثر سلباً بدرجة كبيرة على أعمال الشركة، ونتائج العمليات، والمركز المالي للشركة، وتطلعاتها المستقبلية.

**٢-٢-٢ المخاطر المتعلقة بعدم الاستقرار السياسي والاقتصادي في منطقة الشرق الأوسط**

يعتمد الأداء المالي للشركة على الظروف الاقتصادية والسياسية السائدة في المملكة بالإضافة للظروف الاقتصادية العالمية التي تؤثر بدورها على اقتصاد المملكة. ولا يزال قطاع النفط يحتل النصيب الأكبر من إجمالي الناتج المحلي للمملكة. وقد تحدث تقلبات في أسعار النفط، مما قد يؤثر بشكل سلبي على اقتصاد المملكة، والجدير بالذكر أن معدل النمو الاقتصادي في المملكة شهد تباطؤاً خلال الأعوام الأخيرة. وقد تواجه المملكة تحديات تتعلق بالارتفاع النسبي في معدلات النمو السكاني، وقد يكون لجميع هذه العوامل تأثير سلبي على اقتصاد المملكة، الأمر الذي سيترتب عليه تأثير سلبي وجوهري على أعمال الشركة ونتائج عملياتها ووضعها المالي وتوقعاتها المستقبلية.

وإضافة إلى ذلك، تعاني العديد من الدول في منطقة الشرق الأوسط من عدم استقرار سياسي أو أمني في الوقت الراهن. وليس هناك ما يضمن أن التطورات السلبية في العلاقات مع هذه الدول، أو الظروف الاقتصادية والسياسية في تلك الدول، أو في دول أخرى لن تؤثر سلباً على اقتصاد المملكة أو الاستثمار الأجنبي المباشر فيها أو على أسواق المال في المملكة بوجه عام، وقد تؤثر تلك العوامل بشكل سلبي وجوهري على أعمال الشركة ونتائج عملياتها ووضعها المالي وتوقعاتها المستقبلية.

ومن شأن أي تغييرات كبرى غير متوقعة في البيئة السياسية أو الاقتصادية أو القانونية في المملكة و / أو أية دول أخرى في الشرق الأوسط، بما في ذلك، على سبيل المثال لا الحصر، التقلبات العادية في الأسواق والركود الاقتصادي والإعسار وارتفاع معدلات البطالة والتحول التكنولوجية وغيرها من التطورات، أن تؤثر بشكل سلبي وجوهري على أعمال الشركة ونتائج عملياتها ووضعها المالي وتوقعاتها المستقبلية.

**٣-٢-٢ المخاطر المتعلقة بإقرار نظام الشركات الجديد مؤخراً في المملكة**

تخضع الشركة في إدارتها وتسيير أعمالها ونشاطاتها المختلفة لأحكام نظام الشركات، وقد أعلنت حكومة المملكة العربية السعودية بتاريخ ٢٩/١١/١٤٤٣هـ (الموافق ٢٨/٠٦/٢٠٢٢م) عن الموافقة على نظام الشركات الجديد ليحل محل النظام السابق، ودخل نظام الشركات الجديد حيز النفاذ بتاريخ ٢٦/٠٦/١٤٤٤هـ (الموافق ١٩/٠١/٢٠٢٣م)، ويفرض نظام الشركات الجديد بعض المتطلبات الجديدة المتعلقة بالتنظيم وحكومة الشركات والتي يجب على الشركة الالتزام بها، ويستوجب ذلك أن تقوم الشركة ببعض الإجراءات للالتزام بتلك المتطلبات الجديدة. كما وفرض نظام الشركات الجديد عقوبات أشد صرامة على مخالفة أحكامه وقواعده الإلزامية، وبالتالي فإنه من الممكن أن تتعرض الشركة إلى مثل هذه العقوبات في حال عدم التزامها بتلك الأحكام والقواعد، وسيكون لذلك بالتالي أثر سلبي وجوهري على أعمالها ونتائج عملياتها ومركزها المالي وتوقعاتها المستقبلية.

**٤-٢-٢ المخاطر المتعلقة بنظام المنافسة**

في حال أصبحت الشركة في وضع مهيم في السوق أو تم احتسابها كشركة في وضع مهيم من قبل الهيئة العامة للمنافسة، فستخضع أعمال الشركة للشروط والضوابط الواردة في نظام المنافسة والذي يسعى لحماية المنافسة العادلة في الأسواق السعودية وتشجيع وترسيخ قواعد السوق وحرية الأسعار وشفافيتها. وفي حال خالفت الشركة أحكام نظام المنافسة وصدر بحقها حكم يتعلق بتلك المخالفة، فقد تخضع لغرامة لا تتجاوز عشرة ملايين ريال سعودي. وإضافة إلى ذلك، يحق للهيئة العامة للمنافسة طلب إيقاف أنشطة الشركة بشكل مؤقت أو دائم (جزئياً أو كلياً) في حال كررت الشركة المخالفة. وعلاوة على ذلك، قد تكون إجراءات إقامة الدعوى أطول ومكلفة مادياً للشركة. وسيكون لذلك بالتالي تأثير سلبي وجوهري على إيراداتها ومركزها المالي.

**0-٢-٢ المخاطر المرتبطة بتطبيق لائحة حوكمة الشركات**

أصدر مجلس الهيئة لائحة حوكمة الشركات الصادرة بموجب القرار رقم ٨-١٦-٢٠١٧ بتاريخ ١٦/٠٥/١٤٢٨هـ (الموافق ١٣/٠٢/٢٠١٧م)، والمعدلة بقرار مجلس هيئة السوق المالية رقم (٨-٥-٢٠٢٣) وتاريخ ٢٥/٠٦/١٤٤٤هـ (الموافق ١٨/٠١/٢٠٢٣م)، وعلى الرغم من أن لائحة حوكمة الشركات تعتبر استرشادية للشركات المدرجة في السوق الموازية كما في تاريخ هذا المستند، إلا أنه في حال تطبيقها بشكل إلزامي فإن نجاح الشركة في تطبيق الحوكمة بشكل صحيح يعتمد على مدى استيعاب وفهم المجلس ولجانته والإدارة والعاملين في الشركة لهذه القواعد والإجراءات. وإن مخالفة هذه القواعد والإجراءات أو الفشل في تطبيقها يعرض الشركة للمخالفات الجزائية من قبل هيئة السوق المالية، والتي سيكون لها تأثير سلبي وجوهري على أعمال الشركة ومركزها المالي ونتائج عملياتها وتوقعاتها المستقبلية.

**٦-٢-٢ المخاطر المتعلقة بعدم التقيد بالأنظمة والقوانين الحالية و/أو صدور أنظمة وقوانين جديدة**

تخضع الشركة لإشراف عدد من الجهات الحكومية في المملكة، بما في ذلك على سبيل المثال لا الحصر وزارة الصناعة والثروة المعدنية والهيئة العامة للأرصاد وحماية البيئة وهيئة السوق المالية ووزارة التجارة والهيئة السعودية للمدن الصناعية ومناطق التقنية، بالتالي تخضع الشركة لمخاطر التغييرات في الأنظمة واللوائح والتعاميم والسياسات في المملكة. وتشهد البيئة التشريعية والتنظيمية في المملكة إصدار عدد من الأنظمة واللوائح، أي أنها أكثر عرضة للتغيير والتطوير. وتعتبر تكاليف الالتزام بهذه الأنظمة مرتفعة. وفي حال إدخال أي تغييرات على الأنظمة أو اللوائح الحالية أو إصدار قوانين أو لوائح جديدة، فإن ذلك سيؤدي إلى تكبد الشركة لمصروفات مالية إضافية غير متوقعة لأغراض تتعلق بالالتزام بتلك اللوائح وتلبية اشتراطات هذه القوانين، أو قد تخضع للعقوبات والغرامات التي تفرضها السلطات الإشرافية المختصة في حال عدم التزامها بهذه اللوائح والأنظمة بشكل مستمر، مما سيؤثر سلباً على أعمالها ونتائج عملياتها ومركزها المالي وتوقعاتها المستقبلية.

**٧-٢-٢ المخاطر المتعلقة بسحب الترخيص الصناعي**

تمارس الشركة نشاطها بموجب الترخيص الصناعي الوطني الصادر من قبل وزارة الصناعة والثروة المعدنية (وزارة الطاقة والصناعة والثروة المعدنية سابقاً) برقم القرار (٤٢١١٠٢١١٣٢٥٨) وتاريخ ٢٦/١١/١٤٤٢هـ (الموافق ٠٦/٠٧/٢٠٢١م) والذي ينتهي بتاريخ ١٩/٠١/١٤٤٤هـ (الموافق ١٧/٠٨/٢٠٢٢م)، والترخيص الصناعي الصادر من قبل وزارة الصناعة والثروة المعدنية برقم القرار (١٠١٠٦٠٤٢) وتاريخ ١٧/٠١/١٤٤١هـ والذي ينتهي بتاريخ ٢٦/٠١/١٤٤٤هـ، وتمتلك الشركة عدد (٢) ترخيص صناعي فقط حتى تاريخ هذا المستند.

ويجب على الشركة الالتزام بالشروط والتعليمات التي تفرضها وزارة الصناعة والثروة المعدنية على الشركات التي حصلت على تراخيص صناعية. وعلى كافة الشركات الصناعية المرخصة من وزارة الصناعة والثروة المعدنية التقدم بطلب تعديل ترخيصها تبعاً لأي تعديلات في بياناتها، وإذا لم تلتزم الشركة بشروط وتعليمات وزارة الصناعة والثروة المعدنية، ومن هذه الشروط على سبيل المثال تعديل الاسم التجاري أو زيادة عدد العمالة أو الالتزام بمطابقة المنتجات للمواصفات والمقاييس المعتمدة أو المواصفات المتبناة من الهيئة السعودية للمواصفات والمقاييس، والالتزام بمواد النظام العام للبيئة ولائحته التنفيذية للمحافظة على البيئة من التلوث، والالتزام بالأنظمة والتعليمات ولوائح السامة والأمن الصناعي والصحة العامة وغيرها، فإنها ستكون معرضة لسحب الترخيص الصناعي الخاص بها، وفي حال سحب أو تعليق الترخيص من الشركة، فإنه لن يكون باستطاعتها الاستمرار في ممارسة نشاطها. وسيكون لذلك تأثير سلبي وجوهري على أعمالها ونتائج عملياتها ووضعها المالي وعلى توقعاتها المستقبلية وسعر سهمها في السوق.

**٨-٢-٢ المخاطر المتعلقة بتغير البيئة التنظيمية والتي لها تأثيرات على كيفية ممارسة الشركة لعملياتها**

تخضع أعمال الشركة للأنظمة واللوائح التنفيذية والقواعد والتعليمات العامة والتعاميم المعمول بها في المملكة العربية السعودية علماً بأن البيئة النظامية التي تعمل فيها الشركة تتعرض للتغيير. والجدير بالذكر أن التغييرات التنظيمية الناتجة عن العوامل السياسية والاقتصادية والعوامل البيئية يمكن أن تؤثر على عمليات الشركة وأن تحد من تطور الشركة أو أعمالها. وإذا فرضت الأنظمة أو اللوائح الجديدة متطلبات إضافية من الصعب على المكلف الالتزام بها، وإذا اضطرت الشركة إلى تعديل خدماتها أو عملياتها للالتزام بهذه الأنظمة، فسينتج عن ذلك زيادة في تكلفة المنتجات أو الخدمات وقد تتطلب التزامات إضافية هامة تفرضها على سبيل المثال لا الحصر وزارة التجارة ووزارة الموارد البشرية وهيئة الزكاة والضريبة والجمارك ووزارة الشؤون البلدية والقروية والإسكان، الأمر الذي سيؤثر سلباً وبشكل جوهري على أعمال الشركة ووضعها المالي ونتائج عملياتها وتوقعاتها المستقبلية.

**٩-٢-٢ المخاطر المتعلقة بالبيئة التنافسية**

تعمل الشركة في بيئة تنافسية قوية، ولا يوجد ضمان باستمرار قدرة الشركة على المنافسة بشكل فعال مع الشركات الأخرى في السوق، وقد تلجأ الشركة في كثير من الأحيان إلى تغيير سياسة التسعير لديها لتحافظ بحصتها في سوق المنافسة، وبالتالي فإنه لا يوجد ضمان بأن الشركة ستكون قادرة باستمرار على منافسة تلك الشركات، مما يؤدي إلى خفض حصتها في السوق، وبالتالي التأثير سلباً وبشكل جوهري على أعمالها ونتائج عملياتها ووضعها المالي وعلى توقعاتها المستقبلية.

**١٠-٢-٢ المخاطر المتعلقة بضريبة القيمة المضافة**

قامت المملكة بإصدار نظام ضريبة القيمة المضافة والذي دخل حيز النفاذ بتاريخ ١ يناير ٢٠١٨م. ويفرض هذا النظام قيمة مضافة بنسبة ٥٪ على عدد من المنتجات والخدمات وذلك حسب ما هو وارد في النظام، وقد قررت حكومة المملكة زيادة نسبة ضريبة القيمة المضافة من ٥٪ إلى ١٥٪ ابتداءً من شهر يوليو ٢٠٢٠م، وبالتالي، فإنه يتعين على المنشآت ذات العلاقة معرفة طبيعة هذه الضريبة وطريقة تطبيقها وكيفية حسابها. كما سيتعين عليها تقديم تقاريرها الخاصة إلى الجهات الحكومية ذات العلاقة. وبناءً على ذلك، يتعين على الشركة التكيف مع التغييرات الناتجة عن تطبيق هذه الضريبة، والتي تشمل تحصيلها وتسليمها، وتأثير تطبيقها على أعمال الشركة، وقد أدى تطبيق ضريبة القيمة المضافة في المملكة إلى زيادة أسعار معظم البضائع والخدمات بما في ذلك منتجات الشركة. كما إن أي انتهاك أو تطبيق خاطئ لنظام هذه الضريبة من قبل إدارة الشركة، سوف يُعرضها لغرامات أو عقوبات أو يؤدي إلى الإضرار بسمعها مما سيزيد أيضاً من التكاليف والمصاريف التشغيلية، وهو ما يمكن أن يقلل من الوضع التنافسي للشركة ومستوى الطلب على منتجاتها، مما سيكون له تأثير سلبي على الشركة ووضعها المالي ونتائج عملياتها وتوقعاتها المستقبلية.

**١١-٢-٢ المخاطر المتعلقة بخضوع عمليات الشركة لأنظمة ولوائح البيئة والصحة والسلامة**

تخضع عمليات الشركة لنطاق واسع من الأنظمة واللوائح المتعلقة بحماية البيئة والصحة والسلامة في المملكة، والتي تفرض بصورة متزايدة معايير صارمة يتوجب على الشركة الالتزام بها بصورة مستمرة. وقد تكون تكاليف الالتزام بتلك الأنظمة واللوائح والغرامات الناتجة عنها كبيرة، كما يتطلب الالتزام بمعايير جديدة وصارمة تحمل مصروفات إضافية من رأس المال أو نشوء تعديلات في الممارسات التشغيلية. وقد تنشأ حوادث متعلقة بالبيئة والصحة والسلامة، فعلى سبيل المثال يمكن أن ينتج عن عمليات الشركة عدد من مواد النفايات والمواد الملوثة المنبعثة التي يمكن أن تؤدي، في حال لم يتم السيطرة عليها وإدارتها بالشكل الصحيح أو في حال تركت من دون علاج أو إدارة سليمة، إلى خطر تلوث البيئة. إن عدم الالتزام والامتثال الكامل بالتشريعات والأنظمة البيئية يمكن أن يؤدي إلى إغلاق المنشآت الصناعية التابعة للشركة، كما سوف يعرض الشركة إلى مخالفات أو غرامات أو عقوبات قد تفرضها الجهات الرقابية عليها (وفقاً للفقرة (٢) من المادة (١٨) من النظام العام للبيئة الصادر بالمرسوم الملكي رقم (م/٣٤) وتاريخ ٢٨/٠٧/١٤٢٢هـ (الموافق ١٥/١٠/٢٠٠١م) يعاقب من يخالف أي حكم من أحكامه بعقوبة مالية لا تتجاوز عشرة آلاف (١٠,٠٠٠) ريال سعودي والزام المخالف بإزالة المخالفة، ويجوز إغلاق المنشأة لمدة لا تتجاوز ٩٠ يوماً في حال التكرار)، والتي ستؤثر سلباً على عملياتها بحيث تحد من نمو إيراداتها أو تعليق عملها أو ترخيصها وسوف يؤثر ذلك على مقدراتها على مزاولتها أعمالها وبالتالي التأثير سلباً وبشكل جوهري على وضعها المالي ونتائج عملياتها وتوقعاتها المستقبلية.

**١٢-٢-٢ المخاطر المتعلقة بمنتجات الطاقة والكهرباء والخدمات ذات الصلة**

تعتمد الشركة في تشغيل الآلات والمعدات على الطاقة الكهربائية والمياه والخدمات الأخرى ذات العلاقة وهي تمثل من تكاليف الإيرادات قيمة ٩٧٢,١٥٨ ريال ونسبة ٢,٠٪ وقيمة ٢,١٣٢,٩٧٢ ريال ونسبة ٣,٣٪ وقيمة ٣,٢٠٦,٨١٦ ريال ونسبة ٣,٩٪ كما في ٣١ ديسمبر ٢٠٢٠م و كما في ٣١ ديسمبر ٢٠٢١م و كما في ٣١ ديسمبر ٢٠٢٢م. وقد تطلبت زيادات في الأسعار نتيجة زيادة التكلفة مما قد ينشأ عنه زيادة في تكاليف التشغيل الأمر الذي سيؤثر على أسعار المنتجات، ما قد ينتج عنه خفض حصة الشركة في السوق وبالتالي التأثير سلباً وبشكل جوهري على أعمالها ونتائج عملياتها ووضعها المالي وعلى توقعاتها المستقبلية.

**١٣-٢-٢ المخاطر المرتبطة بإنفاق المستهلك بسبب سوء الأوضاع الاقتصادية**

قد تؤثر التقلبات في العناصر الاقتصادية الخارجة عن سيطرة الشركة، على قدرة المستهلكين على الاقتراض ومعدلات الفائدة ومعدلات البطالة ومستويات الرواتب ومستويات الضرائب (بما في ذلك ضريبة القيمة المضافة، التي تم زيادتها من ٥٪ إلى ١٥٪، ابتداءً من ١ يوليو ٢٠٢٠م) وتكاليف استهلاك المياه والكهرباء وإلغاء دعم الحكومة السعودية - سواء بشكل كامل أو جزئي - لبعض المواد والتي بدورها تؤثر بشكل سلبي على مستوى الدخل المتاح للانفاق وعلى مستويات انفاق المستهلكين (بما في ذلك الإنفاق الاختياري على مختلف المنتجات) وبالتالي التأثير بشكل سلبي على الطلب على منتجات الشركة. كما أن نجاح أعمال الشركة يعتمد كذلك على قدرتها على الاستمرار في تطوير منتجاتها وعلى سرعة مواكبتها للتغيرات في السوق وسلوك المستهلكين.

**١٤-٢-٢ المخاطر المتعلقة بتغيير آلية احتساب الزكاة وضريبة الدخل**

أصدرت هيئة الزكاة والضريبة والجمارك التعميم رقم ٦٧٦٨ وتاريخ ٥/٠٣/٤٢٨هـ الموافق ٥ ديسمبر ٢٠١٦م الذي يلزم الشركات السعودية المدرجة في السوق المالية بحساب الدخل والزكاة على أساس جنسية المساهمين والملكية الفعلية بين المواطنين السعوديين والخليجيين وغيرهم على النحو الوارد في «نظام تداولاتي» في نهاية العام. وقيل إصدار هذا التعميم، كانت الشركات المدرجة في السوق المالية خاضعة بوجه عام لدفع الزكاة أو الضريبة على أساس ملكية مؤسسيها وفقاً لنظامها الأساسي، ولم يتم الأخذ بالاعتبار أثر الأسهم المدرجة في تحديد وعاء الزكاة. وكان من المقرر تطبيق هذا التعميم في السنة المنتهية في ٢١ ديسمبر ٢٠١٦م والسنوات اللاحقة لذلك، ولكن أصدرت الهيئة العامة للزكاة والدخل خطابها رقم ١٤٣٨/١٦/١٢٠٩٧هـ بتاريخ ١٩/٠٤/١٤٣٨هـ الموافق ١٧ يناير ٢٠١٧م الذي يقضي بتأجيل تنفيذ التعميم للسنة المالية المنتهية في ٣١ ديسمبر ٢٠١٧م والسنوات التي تليها. وإلى أن تصدر الهيئة العامة للزكاة والدخل توجيهاتها فيما يتعلق بآليات وإجراءات تنفيذ هذا التعميم، فإن تنفيذ هذا التعميم بما في ذلك المتطلبات النهائية التي يجب الوفاء بها لا يزال قيد النظر، وكذلك القواعد التي تفرض ضريبة الدخل على جميع المقيمين غير الخليجيين المساهمين في الشركات السعودية المدرجة والتي تطبق ضريبة الاستقطاع على توزيعات الأرباح الخاصة بالمساهمين غير المقيمين بغض النظر عن جنسياتهم. ولم تقم الشركة بتقييم الأثر المالي لهذا التعميم واتخاذ الخطوات الكافية لضمان الالتزام به حيث أنها شركة مساهمة مغلقة مملوكة من مساهمين سعوديين، وفي حال كان الأثر المالي لهذا التعميم حال تطبيقه كبيراً أو في حال تكبدت الشركة تكاليف إضافية لاتخاذ الخطوات اللازمة لضمان الالتزام به فسيؤثر ذلك سلباً على أعمالها ونتائج عملياتها ومركزها المالي وتوقعاتها المستقبلية.

**١٥-٢-٢ المخاطر المتعلقة بقرار هيئة الموائئ السعودية برفع رسومها بدءاً من يناير ٢٠٢١ م**

قررت الهيئة العامة للموائئ السعودية زيادة الرسوم التي تتقاضاها من الركاب والسفن التي تستفيد من خدماتها، على أن يبدأ تحصيل الرسوم بالزيادة الجديدة إعتباراً من أول يناير ٢٠٢١م، حيث رفعت الهيئة العامة للموائئ السعودية رسوم سفن الحاويات التي تفرغ برافعات الحاويات المتخصصة من ١,٥٠٠ ريال سعودي إلى ٦,٣٠٠ ريال سعودي عن كل رافعة في الساعة أو جزء من الساعة وزيادة الرسوم بنسبة ٢٢٠٪ كما بلغت رسوم القدم للميناء ١٠٠ ريال سعودي للزيارة الواحدة لأي سفينة، وبلغت رسوم المغادرة ١٠٠ ريال سعودي. وحيث أن الشركة تعتمد على استيراد جزء من المواد الخام المستخدمة في إنتاج منتجات الشركة من خارج المملكة، فإن زيادة الرسوم الخاصة بالهيئة العامة للموائئ السعودية سينعكس بالزيادة على تكاليف المواد الخام المستوردة من خارج المملكة وبالتالي زيادة تكاليف الإنتاج، مما سيؤثر بشكل سلبي وجوهري على أعمال الشركة ونتائج عملياتها ووضعها المالي وعلى توقعاتها المستقبلية.

**٣-٢ المخاطر المتعلقة في الأسهم التي سيتم إدراجها إدراجاً مباشراً في السوق الموازية****١-٣-٢ المخاطر المتعلقة بالتذبذبات المحتملة في سعر السهم**

قد لا يكون السعر السوقي لأسهم الشركة مستقرًا بعد الإدراج، وقد يتأثر بشكل كبير بسبب العديد من العوامل منها دون الحصر: ظروف سوق الأسهم، ضعف أداء الشركة، عدم القدرة على تنفيذ خطط الشركة المستقبلية، دخول منافسين جدد للسوق، التغير في رؤية أو تقديرات الخبراء والمحللين لسوق الأوراق المالية، وأي إعلان للشركة أو أي من منافسيها يتعلق بعمليات اندماج واستحواذ أو تحالفات استراتيجية.

**٢-٣-٢ المخاطر المتعلقة بالبيانات المستقبلية**

إن النتائج المستقبلية وبيانات الأداء للشركة لا يمكن توقعها فعلياً، وقد تختلف عن الموجودة في هذا المستند، إذ أن إنجازات الشركة وقدرتها على التطور هي من تحدد النتائج الفعلية والتي لا يمكن توقعها أو تحديدها. وإن عدم دقة البيانات والنتائج تعتبر إحدى المخاطر التي يجب على المساهم التعرف عليها حتى لا تؤثر على قراره الاستثماري.

**٣-٣-٢ المخاطر المتعلقة باحتمال إصدار أسهم جديدة**

في حال قررت الشركة إصدار أسهم جديدة في المستقبل، فمن المحتمل أن يؤدي ذلك إلى التأثير سلباً على سعر السهم في السوق أو تدني نسبة ملكية المساهمين في الشركة في حال عدم استثمارهم في الأسهم الجديدة في ذلك الحين.

**٤-٣-٢ المخاطر المتعلقة بتوزيع أرباح لحاملي الأسهم**

يعتمد التوزيع المستقبلي للأرباح على عدة عوامل تشمل على سبيل المثال لا الحصر: الأرباح المستقبلية والوضع المالي ومتطلبات رأس المال واحتياجات الشركة القابلة للتوزيع والأوضاع الاقتصادية العامة وتحليل الفرص والاحتياجات الاستثمارية وغيرها من العوامل ذات الصلة والتي قد يعتبرها مجلس الإدارة مهمة بين الحين والآخر، والتي على أساسها سوف يقرر مجلس الإدارة فيما إذا كان سيرفع أي توصية للجمعية العامة للمساهمين بتوزيع أرباح في المستقبل أم لا. ولا تقدم الشركة أي ضمان على الإطلاق بأن مجلس الإدارة سيوصي بتوزيع أرباح أو أنه ستتم الموافقة من قبل المساهمين في اجتماعات الجمعية العامة على توصية مجلس الإدارة بتوزيع أي أرباح، كما لا تقدم أي ضمان بشأن مقدار المبالغ التي سيتم دفعها كتوزيعات أرباح في أي عام محدد. ويخضع توزيع الأرباح لقيود وشروط معينة ينص عليها النظام الأساسي للشركة (لمزيد من المعلومات، الرجاء الاطلاع على القسم رقم (٥) «سياسة توزيع الأرباح» من هذا المستند).

**٥-٣-٢ المخاطر المرتبطة بالسيطرة الفعلية من قبل المساهمين الحاليين بعد الإدراج**

بعد الانتهاء من عملية الإدراج، قد يتمكن المساهمون الحاليون معاً أو مع مساهمين آخرين من السيطرة على القرارات والتصرفات التي تتطلب موافقة المساهمين - بما في ذلك دون حصر - عمليات الاندماج والاستحواذ وبيع الأصول، وانتخاب أعضاء مجلس الإدارة، وزيادة رأس المال أو تخفيضه، وإصدار أو عدم إصدار أسهم إضافية، أو توزيع الأرباح، أو أي تغيير في الشركة. وفي حال نشأت ظروف تتعارض فيها مصالح المساهمين الحاليين مع مصالح مساهمي الأقلية، فإن ذلك قد يضع مساهمي الأقلية في وضع ليس في صالحهم، وقد يمارس المساهمون الحاليون سيطرتهم على الشركة بطريقة تؤثر سلباً وبشكل جوهري على أعمال الشركة ووضعها المالي أو نتائج عملياتها وتوقعاتها المستقبلية.

**٦-٣-٢ المخاطر المتعلقة بسيولة الأسهم**

لا يوجد حالياً ولم يسبق وجود سوق مالي لتداول أسهم الشركة، ولا يوجد أي تأكيدات بشأن وجود سوق فعالة ومستمرة لتداول أسهم الشركة بعد إدراج الشركة، وقد يترتب على الإدراج المباشر وجود عرض أو طلب محدود مما سيؤثر على سعر السهم، وإذا لم يتطور سوق نشط لتداول أسهم الشركة، فقد تتأثر سيولة وسعر تداول أسهم الشركة بشكل سلبي وكبير.

**٧-٣-٢ المخاطر المرتبطة ببيع عدد كبير من الأسهم في السوق بعد عملية الإدراج**

قد يؤثر بيع عدد كبير من الأسهم في السوق المالية بعد اكتمال عملية الإدراج، أو احتمالية حدوث عملية البيع هذه، بصورة سلبية على سعر الأسهم في السوق. وقد يؤدي بيع المساهمين الحاليين أو أي منهم، لا سيما المساهمين الكبار الذين يملكون ٥٪ أو أكثر من أسهم الشركة ويحق لهم التصرف بأسهمهم بعد انتهاء فترة الحظر لعدد كبير من الأسهم إلى التأثير سلباً على أسهم الشركة، وبالتالي انخفاض سعرها في السوق.

**٨-٣-٢ المخاطر المتعلقة بعدم تمكن الشركة من استيفاء متطلبات الانتقال للسوق الرئيسية الحالية أو أي متطلبات تنظيمية مستقبلية**

قد ترغب الشركة في المستقبل بالانتقال إلى السوق الرئيسية، وعليه، يجب عليها استيفاء جميع المتطلبات النظامية الصادرة عن هيئة السوق المالية وعن السوق المالية السعودية (تداول) بناءً على قواعد الإدراج، والمتعلقة بانتقال الشركات المدرجة في السوق الموازية إلى السوق الرئيسية، وبالتالي فإنه في حال عدم تمكن الشركة من استيفاء تلك المتطلبات أو أي متطلبات نظامية إضافية مستقبلية قد تفرضها الجهات الرقابية على الشركة أو السوق، فإن الشركة لن تتمكن من الانتقال إلى السوق الرئيسية. وبما أن السوق الموازية حتى تاريخ مستند التسجيل هي سوق يقتصر فيها التداول على المستثمرين المؤهلين فقط، فإن حجم التداول اليومي والسيولة سيكون أقل منه في السوق الرئيسية مما سيؤثر بالتالي سلباً على سيولة سهم الشركة وقيمتها السوقية.

**٩-٣-٢ المخاطر المتعلقة بعدم وجود عدد محدد من الأسهم مخصصة للبيع**

يختلف الإدراج المباشر لأسهم الشركة في السوق الموازية عن الإدراج من خلال الطرح العام الأولي من حيث عدم وجود تحديد مسبق للأسهم المخصصة للبيع، حيث أن جميع المساهمين الحاليين في الشركة يحق لهم بعد الإدراج المباشر عرض الأسهم التي يملكونها للبيع، باستثناء المساهمين الكبار الذين يملكون ٥٪ أو أكثر من أسهم الشركة والذين يحق لهم التصرف بأسهمهم بعد انتهاء فترة الحظر. وقد يترتب على عدم وجود عدد محدد من الأسهم مخصصة للبيع محدودية العرض أو الطلب، مما سيؤثر على سعر السهم، وإذا لم يكن هناك سوق نشطة لتداول أسهم الشركة، فإن سيولة وسعر تداول أسهم الشركة ستتأثر بشكل سلبي وكبير.

### ١٠-٣-٢ المخاطر المتعلقة بعدم وجود علاقة قوية أو عدم وجود علاقة على الإطلاق بين الأسعار التاريخية لصفقات البيع والشراء التي تمت على أسهم الشركة في السابق وبين سعر الافتتاح في أول يوم تداول لأسهم الشركة في السوق الموازية

لم يسبق أن تم تداول أسهم الشركة في أي سوق مالي، ولا توجد علاقة على الإطلاق بين الأسعار التاريخية لصفقات البيع والشراء التي تمت على أسهم الشركة في السابق وبين سعر الافتتاح في أول يوم تداول لأسهم الشركة في السوق الموازية، ولا يوجد أي تأكيدات بشأن وجود سوق فعالة ومستمرة لتداول أسهم الشركة بعد إدراج أسهمها، وقد يترتب على الإدراج المباشر محدودية العرض أو الطلب، مما سيؤثر على سعر السهم، وإذا لم يكن هناك سوق نشط لتداول أسهم الشركة، فإن سيولة وسعر تداول أسهم الشركة ستتأثر بشكل سلبي وكبير.

### ١١-٣-٢ المخاطر المتعلقة بحدوث تقلبات في سعر سهم الشركة مقارنة مع أسعار أسهم الشركات المطروحة طرماً أولاً لعدم وجود سعر محدد للطرح

يختلف الإدراج المباشر لأسهم الشركة في السوق الموازية بشكل كبير عن الإدراج من خلال الطرح العام الأولي من حيث عدم وجود سعر محدد للطرح، حيث أنه لا يوجد سعر محدد عند الإدراج، علماً بأن آلية تحديد السعر الاسترشادي موضحة في هذا المستند (ولمزيد من المعلومات فضلاً راجع قسم رقم (٨-٢) «سعر السهم الاسترشادي عند الإدراج والقيمة الإسمية لكل سهم» من القسم (٨) «المعلومات القانونية» في هذا المستند)، ويتم تحديد السعر الافتتاحي بناءً على العرض والطلب على السهم ولا يكون السعر % محدد مسبقاً. الأمر الذي قد يؤدي إلى حدوث تقلبات كبيرة في سعر سهم الشركة لا سيما أن نسبة التذبذب اليومية المسموح بها في السوق الموازية هي ٣٠٪ ارتفاعاً وهبوطاً، وعليه؛ فإنه ليس هناك ما يضمن أن المساهم سوف يتمكن من بيع أسهمه بسعر يساوي سعر الشراء أو يزيد عنه في المستقبل.

### ١٢-٣-٢ المخاطر المتعلقة باختلاف الإدراج المباشر مقارنة مع الإدراج من خلال الطرح الأولي

يختلف الإدراج المباشر لأسهم الشركة في السوق الموازية بشكل كبير عن الإدراج من خلال الطرح العام الأولي، من حيث عدم وجود طرح لعدد معين من أسهم الشركة للبيع قبل الإدراج وعدم وجود متعهد للتغطية، وعدم وجود عملية بناء سجل الأوامر لتحديد سعر السهم، وعدم وجود آلية استقرار سعري، حيث أن المساهمين الحاليين في الشركة، باستثناء المساهمين الكبار الذين يملكون ٥٪ أو أكثر من أسهم الشركة والذين يحق لهم التصرف بأسهمهم بعد انتهاء فترة الحظر، والمستثمرين المؤهلين سيتمكنون من بيع وشراء أسهم الشركة بعد إدراجها في السوق الموازية، ولا يوجد أي تأكيدات بشأن وجود طلب على أسهم الشركة بعد إدراجها في السوق الموازية، كما لا يوجد ضمان ببيع الأسهم بسعر محدد عند الإدراج، ولا يوجد ضمان باستقرار السعر عند الإدراج في السوق أيضاً، وعليه، فقد لا يتمكن أي مساهم من بيع كل أسهمه أو أي جزء منها في حال رغبته بالبيع، وقد تتأثر سيولة وسعر تداول أسهم الشركة بشكل سلبي وكبير بعد الإدراج.

### ١٣-٣-٢ المخاطر المتعلقة برغبة الشركة في الاستمرار في السوق الموازية

بعد الإدراج في السوق الموازية، وبعد مضي الفترة النظامية بموجب القواعد ذات الصلة قد تكون الشركة مستوفية للشروط الخاصة بالانتقال إلى السوق الرئيسية، ولكنها ترغب بالاستمرار كشركة مدرجة في السوق الموازية وعدم الانتقال للسوق الرئيسية. وبما أن السوق الموازية حتى تاريخ مستند التسجيل هي سوق يقتصر فيها التداول على المستثمرين المؤهلين، فإن حجم التداول اليومي والسيولة سيكون أقل منه في السوق الرئيسية مما سيؤثر بالتالي سلباً على سيولة سهم الشركة وقيمه السوقية.

03

## خلفية عن الشركة وطبيعة أعمالها





## ٣- خلفية عن الشركة وطبيعة أعمالها

## ١-٣ نبذة عن الشركة

شركة الراشد للصناعة مساهمة سعودية مقفلة بموجب القرار الوزاري رقم (٢٢٦/ق) وتاريخ ١٤٣٩/٠٧/٠٩ هـ (الموافق ٢٠١٨/٠٣/٢٦ م) والقرار الوزاري رقم (٢٤٩/ق) وتاريخ ١٤٣٩/١٠/١٧ هـ (الموافق ٢٠١٨/٠٧/٠١ م)، وبموجب السجل التجاري رقم (١٠١٠٠٠٤٩٠٥) وتاريخ ١٤٣٨٩/٠٢/١٤ هـ (الموافق ٢٠١٨/٠٥/٠١ م) الصادر بمدينة الرياض. وعنوانها الرياض ص ب (١٧٩٩٦) الرمز البريدي (١١٤٩٤).

تأسست شركة الراشد للصناعة («الشركة» أو «المصدر») كمؤسسة فردية بتاريخ ١٤٣٨٩/٠٢/١٤ هـ (الموافق ٢٠١٨/٠٥/٠١ م) تحت مسمى «مؤسسة عبد العزيز محمد الراشد الحميد»، برأس مال قدره أربعة ملايين (٤,٠٠٠,٠٠٠) ريال سعودي، وبتاريخ ١٤٣٦/٠١/٠٤ هـ (الموافق ٢٠١٥/٠٢/١٣ م) تم تحويل المؤسسة إلى شركة ذات مسؤولية محدودة تحت مسمى «شركة مصنع الراشد للعلب والبلاستيك» وبرأس مال قدره ستة ملايين ومائتان ألف (٦,٢٠٠,٠٠٠) مقسمة إلى اثنين وستين ألف (٦٢,٠٠٠) سهم.

وبتاريخ ١٤٣٩/٠٥/٠٤ هـ (الموافق ٢٠١٨/٠١/٢١ م) قرر الشركاء بالإجماع ووافقوا على تحويل الشركة من شركة ذات مسؤولية محدودة إلى شركة مساهمة مقفلة برأس مال يبلغ خمسين مليون (٥٠,٠٠٠,٠٠٠) ريال سعودي مقسم إلى خمسة ملايين (٥,٠٠٠,٠٠٠) سهم اسمي متساوية القيمة، قيمة كل منها (١٠) ريال سعودي، وجميع أسهم الشركة عادية عينية، وتم قيد الشركة بسجل الشركات المساهمة بموجب القرار الوزاري رقم (ق/٢٢٦) وتاريخ ١٤٣٩/٠٧/٠٩ هـ (الموافق ٢٠١٨/٠٣/٢٦ م) والقرار الوزاري رقم (ق/٢٤٩) وتاريخ ١٤٣٩/١٠/١٧ هـ (الموافق ٢٠١٨/٠٧/٠١ م) وبموجب السجل التجاري رقم (١٠١٠٠٠٤٩٠٥) وتاريخ ١٤٣٨٩/٠٢/١٤ هـ (الموافق ٢٠١٨/٠٥/٠١ م) الصادر بمدينة الرياض. وبتاريخ ١٤٤٢/١٠/١٣ هـ (الموافق ٢٠٢١/٠٥/٢٥ م) وافقت الجمعية العامة غير العادية على تغيير اسم الشركة «شركة مصنع الراشد للعلب والبلاستيك» ليصبح «شركة الراشد للصناعة». وبتاريخ ١٤٤٢/١١/٠٦ هـ (الموافق ٢٠٢١/٠٦/١٦ م) وافقت الجمعية العامة غير العادية على زيادة رأس مال الشركة من خمسين مليون (٥٠,٠٠٠,٠٠٠) ريال سعودي إلى ثمانين مليون (٨٠,٠٠٠,٠٠٠) ريال سعودي، مقسم إلى ثمانية ملايين (٨,٠٠٠,٠٠٠) سهم عادي مدفوعة بالكامل عن طريق إصدار ثلاثة ملايين (٣,٠٠٠,٠٠٠) سهم عادي، قيمة كل سهم منها عشرة (١٠) ريال سعودي، وقد تم الوفاء بالزيادة البالغة ثلاثين مليون (٣٠,٠٠٠,٠٠٠) ريال سعودي من خلال تحويل مبلغ ستة عشر مليون (١٦,٠٠٠,٠٠٠) ريال سعودي من حساب الأرباح المبقاة وايداع نقدي قدره أربعة عشر مليون (١٤,٠٠٠,٠٠٠) ريال سعودي.

يبلغ رأس مال الشركة الحالي ثمانين مليون (٨٠,٠٠٠,٠٠٠) ريال سعودي، مقسم إلى ثمانية ملايين (٨,٠٠٠,٠٠٠) سهم عادي مدفوعة القيمة بالكامل، قيمة كل سهم عشرة (١٠) ريال سعودي، وجميعها أسهم عادية.

## ٢-٣ تاريخ الشركة وأهم التطورات في هيكل رأس مالها

## أولاً:-

تأسست شركة الراشد للصناعة كمؤسسة فردية بتاريخ ١٤٣٨٩/٠٢/١٤ هـ (الموافق ٢٠١٨/٠٥/٠١ م) تحت مسمى «مؤسسة عبد العزيز محمد الراشد الحميد».

## ثانياً:-

تم تحويل الكيان القانوني من مؤسسة إلى شركة ذات مسؤولية محدودة تحت مسمى «شركة مصنع الراشد للعلب والبلاستيك» بتاريخ ١٤٣٦/٠١/٠٤ هـ (الموافق ٢٠١٥/٠٢/١٣ م) برأس مال يبلغ أربعة ملايين (٤,٠٠٠,٠٠٠) ريال مقسم إلى أربع مائة (٤٠٠) حصة عينية متساوية القيمة، قيمة كل حصة عشرة آلاف (١٠,٠٠٠) ريال سعودي، وتم توزيعها على الشركاء بموجب عقد التأسيس المثبت أمام كاتب العدل بتاريخ ١٤٣٦/٠٤/١٦ هـ. كالتالي:

الشركاء	عدد الحصص	قيمة الحصة (بالريال السعودي)	قيمة حصة الشريك (بالريال السعودي)
فهد عبد العزيز الحميد	١٤٠	١٠,٠٠٠	١,٤٠٠,٠٠٠
محمد عبد العزيز الحميد	١٤٠	١٠,٠٠٠	١,٤٠٠,٠٠٠
لولوه عبد الله الشلاش	٥٠	١٠,٠٠٠	٥٠٠,٠٠٠
أسماء عبد العزيز الحميد	٧٠	١٠,٠٠٠	٧٠٠,٠٠٠
الإجمالي	٤٠٠		٤,٠٠٠,٠٠٠

**ثالثاً:-**

تم رفع رأس المال بموجب قرار الشركاء بتاريخ ٢٢/٠٥/١٤٣٢هـ (الموافق ٢٦/٠٤/٢٠١١م) من أربعة ملايين (٤,٠٠٠,٠٠٠) ريال سعودي إلى ستة ملايين ومائتين ألف (٦,٢٠٠,٠٠٠) ريال سعودي بزيادة قدرها مليونين ومائتين ألف (٢,٢٠٠,٠٠٠) ريال سعودي، مقسم إلى ستمائة وعشرين ألف (٦٢٠,٠٠٠) حصة متساوية القيمة قيمة كل حصة عشرة (١٠) ريالات سعودية، وتم الوفاء بها من حساب جاري الشركاء، ليصبح هيكل الملكية كالتالي:

الشركاء	عدد الحصص	قيمة الحصة (بالريال السعودي)	قيمة حصة الشريك (بالريال السعودي)	النسبة
فهد عبد العزيز الحميد	٢١٧,٠٠٠	١٠	٢,١٧٠,٠٠٠	%٣٥
محمد عبد العزيز الحميد	٢١٧,٠٠٠	١٠	٢,١٧٠,٠٠٠	%٣٥
لولوه عبد الله الشلاش	٧٧,٥٠٠	١٠	٧٧٥,٠٠٠	%١٢,٥
أسماء عبد العزيز الحميد	١٠٨,٥٠٠	١٠	١,٠٨٥,٠٠٠	%١٧,٥
<b>الإجمالي</b>	<b>٦٢٠,٠٠٠</b>		<b>٦,٢٠٠,٠٠٠</b>	<b>%١٠٠</b>

**رابعاً:-**

قرر الشركاء بتاريخ ٠٤/٠٥/١٤٣٩هـ (الموافق ٢١/٠١/٢٠١٨م) تحويل الشركة من شركة ذات مسؤولية محدودة إلى شركة مساهمة مغلقة و زيادة رأس مالها من ستة ملايين ومائتين ألف (٦,٢٠٠,٠٠٠) ريال سعودي إلى خمسين مليون (٥٠,٠٠٠,٠٠٠) ريال سعودي بزيادة قدرها ثلاثة وأربعون مليوناً وثمانمائة ألف (٤٣,٨٠٠,٠٠٠) ريال سعودي، مقسم إلى خمسة ملايين (٥,٠٠٠,٠٠٠) سهم متساوية القيمة قيمة كل سهم عشرة (١٠) ريالات سعودية، وتم الوفاء بها من خلال تحويلها من حساب جاري الشركاء إلى حساب رأس المال، ليصبح هيكل الملكية كالتالي:

المساهمين	نسبة التملك	الجنسية	قيمة الأسهم (بالريال السعودي)	عدد الأسهم
١ فهد عبد العزيز الحميد	%٣٥	المملكة العربية السعودية	١٧,٥٠٠,٠٠٠	١,٧٥٠,٠٠٠
٢ محمد عبد العزيز الحميد	%٣٥	المملكة العربية السعودية	١٧,٥٠٠,٠٠٠	١,٧٥٠,٠٠٠
٣ لولوه عبد الله الشلاش	%١٢,٥	المملكة العربية السعودية	٦,٢٥٠,٠٠٠	٦٢٥,٠٠٠
٤ أسماء عبد العزيز الحميد	%١٧,٥	المملكة العربية السعودية	٨,٧٥٠,٠٠٠	٨٧٥,٠٠٠
<b>الإجمالي</b>	<b>%١٠٠</b>		<b>٥٠,٠٠٠,٠٠٠</b>	<b>٥,٠٠٠,٠٠٠</b>

وصدر قرار وزارة التجارة بإعلان تحول الشركة رقم (ق/٢٤٩) وتاريخ ١٧/١٠/١٤٣٩هـ (الموافق ٠١/٠٧/٢٠١٨م).

**خامساً:-**

صدر قرار الجمعية العامة غير العادية للشركة بتاريخ ٠٦/١١/١٤٤٢هـ (الموافق ١٦/٠٦/٢٠٢١م) بزيادة رأس مال الشركة من خمسين مليون (٥٠,٠٠٠,٠٠٠) ريال سعودي إلى ثمانين مليون (٨٠,٠٠٠,٠٠٠) ريال سعودي، عن طريق رسملة الأرباح المبقاة وقدرها ستة عشر مليون (١٦,٠٠٠,٠٠٠) ريال سعودي الواردة في ميزانية ٢٠٢٠م، بالإضافة إلى تمويل نقدي وقدره أربعة عشر مليون (١٤,٠٠٠,٠٠٠) ريال سعودي من المساهمين، حسب مساهمة كل مساهم في رأس المال، وتم إيداعها في حساب الشركة، ليصبح هيكل الملكية كما يأتي:

المساهمين	نسبة التملك	الجنسية	قيمة الأسهم (بالريال السعودي)	عدد الأسهم
١ فهد عبد العزيز الحميد	%٣٥	المملكة العربية السعودية	٢٨,٠٠٠,٠٠٠	٢,٨٠٠,٠٠٠
٢ محمد عبد العزيز الحميد	%٣٥	المملكة العربية السعودية	٢٨,٠٠٠,٠٠٠	٢,٨٠٠,٠٠٠
٣ لولوه عبد الله الشلاش	%١٢,٥	المملكة العربية السعودية	١٠,٠٠٠,٠٠٠	١,٠٠٠,٠٠٠
٤ أسماء عبد العزيز الحميد	%١٧,٥	المملكة العربية السعودية	١٤,٠٠٠,٠٠٠	١,٤٠٠,٠٠٠
<b>الإجمالي</b>	<b>%١٠٠</b>		<b>٨٠,٠٠٠,٠٠٠</b>	<b>٨,٠٠٠,٠٠٠</b>

## سادساً:-

١- تم تعديل سجل المساهمين بتاريخ ١٨/٠٥/١٤٤٣هـ (الموافق ٢٢/١٢/٢٠٢١م) ببيع وتنازل المساهمين عن (٢٠%) من اسهمهم، وتم اعتماده من قبل وزارة التجارة ليصبح هيكل الملكية كالتالي:

م	الاسم	الجنسية	المهنة	عدد الأسهم	القيمة المدفوعة منه بالريال السعودي
١-	فهد عبدالعزيز الحميد	المملكة العربية السعودية	رئيس مجلس الإدارة	٢,٢٤٠,٠٠٠	٢٢,٤٠٠,٠٠٠
٢-	محمد عبدالعزيز الحميد	المملكة العربية السعودية	نائب رئيس مجلس الإدارة	٢,٢٤٠,٠٠٠	٢٢,٤٠٠,٠٠٠
٣-	لولوه عبدالله الشلاش	المملكة العربية السعودية	مساهم	٨٠٠,٠٠٠	٨,٠٠٠,٠٠٠
٤-	أسماء عبدالعزيز الحميد	المملكة العربية السعودية	مساهم	١,١٢٠,٠٠٠	١١,٢٠٠,٠٠٠
٥-	عبدالعزیز فهد الحميد	المملكة العربية السعودية	مساهم	١٥٣,١٥٠	١,٥٣١,٥٠٠
٦-	عبدالله محمد الحميد	المملكة العربية السعودية	مساهم	١٥٢,٦٠٠	١,٥٢٦,٠٠٠
٧-	رقية فهد الحميد	المملكة العربية السعودية	مساهم	١٥١,٥٠٠	١,٥١٥,٠٠٠
٨-	ثامر سليمان الحميد	المملكة العربية السعودية	مساهم	١٥٠,٢٥٠	١,٥٠٢,٥٠٠
٩-	عبدالله سليمان الحميد	المملكة العربية السعودية	مساهم	١٥٠,١٠٠	١,٥٠١,٠٠٠
١٠-	ساره محمد الحميد	المملكة العربية السعودية	مساهم	١٤٩,٩٠٠	١,٤٩٩,٠٠٠
١١-	عبدالعزیز سليمان الحميد	المملكة العربية السعودية	مساهم	١٤٦,٤٥٠	١,٤٦٤,٥٠٠
١٢-	أحمد سليمان الحميد	المملكة العربية السعودية	مساهم	١٤٦,٠٥٠	١,٤٦٠,٥٠٠
١٣-	هيله عبدالرحمن الرقيبة	المملكة العربية السعودية	مساهم	٤٤,١٠٠	٤٤١,٠٠٠
١٤-	إبراهيم محمد الحميد	المملكة العربية السعودية	مساهم	٤٣,٨٠٠	٤٣٨,٠٠٠
١٥-	فيصل عبدالعزيز الفوزان	المملكة العربية السعودية	مساهم	٢١,٦١٥	٢١٦,١٥٠
١٦-	عبدالعزیز بن إبراهيم الراشد الحميد	المملكة العربية السعودية	مساهم	٢٠,٩٣٠	٢٠٩,٣٠٠
١٧-	وليد حمد الحميد	المملكة العربية السعودية	مساهم	١٧,٤٠٠	١٧٤,٠٠٠
١٨-	لطيفه محمد الحميد	المملكة العربية السعودية	مساهم	١٣,٠٥٠	١٣٠,٥٠٠
١٩-	حمد محمد الحميد	المملكة العربية السعودية	مساهم	١٠,٨٧٥	١٠٨,٧٥٠
٢٠-	نوره عبدالرحمن الربيعان	المملكة العربية السعودية	مساهم	٨,٧٠٠	٨٧,٠٠٠
٢١-	يوسف محمد اللحيان	المملكة العربية السعودية	مساهم	٨,٢٠٠	٨٢,٠٠٠
٢٢-	فارس محمد الصالح	المملكة العربية السعودية	مساهم	٦,٥٠٠	٦٥,٠٠٠
٢٣-	وليد بن عبدالله الحميد	المملكة العربية السعودية	مساهم	٦,٣٠٠	٦٣,٠٠٠
٢٤-	فاتن صالح الحميد	المملكة العربية السعودية	مساهم	٥,٩٣٠	٥٩,٣٠٠
٢٥-	حصه عبدالله الطعيمي	المملكة العربية السعودية	مساهم	٥,٦٠٠	٥٦,٠٠٠
٢٦-	صالح عبدالرحمن الحميد	المملكة العربية السعودية	مساهم	٥,٦٠٠	٥٦,٠٠٠
٢٧-	عبدالله عبدالرحمن الحميد	المملكة العربية السعودية	مساهم	٥,٦٠٠	٥٦,٠٠٠
٢٨-	فريده عبدالرحمن الحميد	المملكة العربية السعودية	مساهم	٥,٦٠٠	٥٦,٠٠٠
٢٩-	محمد عبدالرحمن الحميد	المملكة العربية السعودية	مساهم	٥,٦٠٠	٥٦,٠٠٠
٣٠-	منصور عبدالرحمن الحميد	المملكة العربية السعودية	مساهم	٥,٦٠٠	٥٦,٠٠٠
٣١-	ناهد عبدالرحمن الحميد	المملكة العربية السعودية	مساهم	٥,٦٠٠	٥٦,٠٠٠
٣٢-	الغنود عبدالعزيز الراشد الحميد	المملكة العربية السعودية	مساهم	٥,٢٢٠	٥٢,٢٠٠
٣٣-	أنيس عبدالعزيز الراشد الحميد	المملكة العربية السعودية	مساهم	٥,٢٢٠	٥٢,٢٠٠
٣٤-	لبنى عبدالعزيز الحميد	المملكة العربية السعودية	مساهم	٥,٢٢٠	٥٢,٢٠٠
٣٥-	مازن بن عبدالعزيز الحميد	المملكة العربية السعودية	مساهم	٥,٢٢٠	٥٢,٢٠٠
٣٦-	نوره عبدالعزيز الحميد	المملكة العربية السعودية	مساهم	٥,٢٢٠	٥٢,٢٠٠
٣٧-	ياسر بن عبدالعزيز الحميد	المملكة العربية السعودية	مساهم	٥,٢٢٠	٥٢,٢٠٠
٣٨-	انتصار إبراهيم الحميد	المملكة العربية السعودية	مساهم	٥,٠٧٥	٥٠,٧٥٠
٣٩-	شيهانه راشد الحميد	المملكة العربية السعودية	مساهم	٥,٠٧٥	٥٠,٧٥٠

م	الاسم	الجنسية	المهنة	عدد الأسهم	القيمة المدفوعة منه بالريال السعودي
٤٠-	محمد راشد الحميد	المملكة العربية السعودية	مساهم	٥,٠٧٥	٥٠,٧٥٠
٤١-	أحمد بن إبراهيم الراشد الحميد	المملكة العربية السعودية	مساهم	٤,٧٠٠	٤٧,٠٠٠
٤٢-	سليمان عبدالعزيز الطعيمي	المملكة العربية السعودية	مساهم	٤,٦٠٠	٤٦,٠٠٠
٤٣-	منصور بن إبراهيم الحميد	المملكة العربية السعودية	مساهم	٤,٣٧٥	٤٣,٧٥٠
٤٤-	ناصر إبراهيم الحميد	المملكة العربية السعودية	مساهم	٤,٣٧٥	٤٣,٧٥٠
٤٥-	محمد صالح الحميد	المملكة العربية السعودية	مساهم	٤,٠٥٠	٤٠,٥٠٠
٤٦-	خالد إبراهيم الحميد	المملكة العربية السعودية	مساهم	٣,٧٤٠	٣٧,٤٠٠
٤٧-	هيفاء إبراهيم الحميد	المملكة العربية السعودية	مساهم	٣,٧٤٠	٣٧,٤٠٠
٤٨-	هيله إبراهيم الحميد	المملكة العربية السعودية	مساهم	٣,٧٤٠	٣٧,٤٠٠
٤٩-	جمال محمد الديبخي	المملكة العربية السعودية	مساهم	٣,٥٠٠	٣٥,٠٠٠
٥٠-	حصه سليمان اللحيان	المملكة العربية السعودية	مساهم	٣,٠٥٠	٣٠,٥٠٠
٥١-	عائشه سليمان اللحيان	المملكة العربية السعودية	مساهم	٣,٠٥٠	٣٠,٥٠٠
٥٢-	نواف صالح الفضليه	المملكة العربية السعودية	مساهم	٢,٨٧٥	٢٨,٧٥٠
٥٣-	باسم صالح الراشد	المملكة العربية السعودية	مساهم	٢,٦٠٠	٢٦,٠٠٠
٥٤-	بدور حمد الربيعان	المملكة العربية السعودية	مساهم	٢,٦٠٠	٢٦,٠٠٠
٥٥-	بسمه صالح الراشد	المملكة العربية السعودية	مساهم	٢,٦٠٠	٢٦,٠٠٠
٥٦-	ثامر صالح الراشد	المملكة العربية السعودية	مساهم	٢,٦٠٠	٢٦,٠٠٠
٥٧-	عمر صالح الراشد	المملكة العربية السعودية	مساهم	٢,٦٠٠	٢٦,٠٠٠
٥٨-	ليندا صالح الراشد	المملكة العربية السعودية	مساهم	٢,٦٠٠	٢٦,٠٠٠
٥٩-	حصه عبدالله الريدي	المملكة العربية السعودية	مساهم	٢,٥٠٠	٢٥,٠٠٠
٦٠-	فارس بن إبراهيم الحميد	المملكة العربية السعودية	مساهم	٢,٥٠٠	٢٥,٠٠٠
٦١-	فاطمه إبراهيم الحميد	المملكة العربية السعودية	مساهم	٢,٥٠٠	٢٥,٠٠٠
٦٢-	مها إبراهيم الحميد	المملكة العربية السعودية	مساهم	٢,٥٠٠	٢٥,٠٠٠
٦٣-	مي إبراهيم الحميد	المملكة العربية السعودية	مساهم	٢,٥٠٠	٢٥,٠٠٠
٦٤-	نوال إبراهيم الحميد	المملكة العربية السعودية	مساهم	٢,٥٠٠	٢٥,٠٠٠
٦٥-	إبراهيم سليمان المنيع	المملكة العربية السعودية	عضو مجلس إدارة	٢,١٧٥	٢١,٧٥٠
٦٦-	أحمد راشد الحميد	المملكة العربية السعودية	مساهم	٢,١٧٥	٢١,٧٥٠
٦٧-	امل حمد الحميد	المملكة العربية السعودية	مساهم	٢,١٧٥	٢١,٧٥٠
٦٨-	راشد محمد الحميد	المملكة العربية السعودية	مساهم	٢,١٧٥	٢١,٧٥٠
٦٩-	رنا حمد الحميد	المملكة العربية السعودية	مساهم	٢,١٧٥	٢١,٧٥٠
٧٠-	غادة حمد الحميد	المملكة العربية السعودية	مساهم	٢,١٧٥	٢١,٧٥٠
٧١-	نوره راشد الحميد	المملكة العربية السعودية	مساهم	٢,١٧٥	٢١,٧٥٠
٧٢-	هيفاء محمد العبيد	المملكة العربية السعودية	مساهم	٢,٠٤٠	٢٠,٤٠٠
٧٣-	ريم صالح الحميد	المملكة العربية السعودية	مساهم	١,٨٥٠	١٨,٥٠٠
٧٤-	عبدالله صالح الحميد	المملكة العربية السعودية	مساهم	١,٨٥٠	١٨,٥٠٠
٧٥-	ندى صالح الحميد	المملكة العربية السعودية	مساهم	١,٨٥٠	١٨,٥٠٠
٧٦-	هيله محمد الراشد	المملكة العربية السعودية	مساهم	١,٨٥٠	١٨,٥٠٠
٧٧-	عبدالله علي أبو بناء	المملكة العربية السعودية	مساهم	١,٢٢٥	١٢,٢٥٠
٧٨-	يزيد علي العوده	المملكة العربية السعودية	مساهم	١,٢٠٠	١٢,٠٠٠
٧٩-	حصه أحمد الصويان	المملكة العربية السعودية	مساهم	٨٧٠	٨,٧٠٠
٨٠-	ساره أحمد الصويان	المملكة العربية السعودية	مساهم	٨٧٠	٨,٧٠٠
٨١-	طرفه عبدالعزيز الدحيم	المملكة العربية السعودية	مساهم	٢٦٠	٢,٦٠٠

م	الاسم	الجنسية	المهنة	عدد الأسهم	القيمة المدفوعة منه بالريال السعودي
٨٢-	مريم عبدالله شيبلي	المملكة العربية السعودية	مساهم	٢٢٠	٢,٢٠٠
٨٣-	ندى عبدالله العبيدالله	المملكة العربية السعودية	مساهم	٢٢٠	٢,٢٠٠
٨٤-	أسماء محمد المخلفي	المملكة العربية السعودية	مساهم	٢٢٠	٢,٢٠٠
٨٥-	تهاني راشد العوهلي	المملكة العربية السعودية	مساهم	٢٢٠	٢,٢٠٠
٨٦-	نوره درعان الحامد	المملكة العربية السعودية	مساهم	٢٢٠	٢,٢٠٠
٨٧-	علي ناصر القحطاني	المملكة العربية السعودية	مساهم	٢٢٠	٢,٢٠٠

**٢- تم تعديل سجل المساهمين بتاريخ ٢٤/١٠/١٤٤٣ هـ (الموافق ٢٢/٥/٢٠٢٠ م)، واعتماده من قبل وزارة التجارة ليصبح هيكل الملكية كالتالي:**

م	الاسم	الجنسية	المهنة	عدد الأسهم	القيمة المدفوعة منه بالريال السعودي
١-	فهد عبد العزيز محمد الراشد الحميد	المملكة العربية السعودية	رئيس مجلس الإدارة	٢,٢٤٠,٠٠٠	٢٢,٤٠٠,٠٠٠
٢-	محمد عبد العزيز محمد الراشد الحميد	المملكة العربية السعودية	نائب رئيس مجلس الإدارة	٢,٢٤٠,٠٠٠	٢٢,٤٠٠,٠٠٠
٣-	أسماء عبد العزيز محمد الراشد الحميد	المملكة العربية السعودية	مساهم	١,١٢٠,٠٠٠	١١,٢٠٠,٠٠٠
٤-	لولوه عبد الله شلاش الشلاش	المملكة العربية السعودية	مساهم	٨٠٠,٠٠٠	٨,٠٠٠,٠٠٠
٥-	عبد العزيز فهد عبد العزيز الراشد الحميد	المملكة العربية السعودية	مساهم	٨٢,٦٠٠	٨٢٦,٠٠٠
٦-	عبد الله محمد عبد العزيز الحميد	المملكة العربية السعودية	مساهم	٨٢,٠٠٠	٨٢٠,٠٠٠
٧-	رقية فهد عبد العزيز الراشد الحميد	المملكة العربية السعودية	مساهم	٧٩,١٠٠	٧٩١,٠٠٠
٨-	سارة محمد عبد العزيز الحميد	المملكة العربية السعودية	مساهم	٧٩,١٠٠	٧٩١,٠٠٠
٩-	عبد الله سليمان محمد الراشد الحميد	المملكة العربية السعودية	مساهم	٦٥,٠٠٠	٦٥٠,٠٠٠
١٠-	عبد العزيز سليمان محمد الراشد الحميد	المملكة العربية السعودية	مساهم	٥٨,١٠٠	٥٨١,٠٠٠
١١-	ثامر سليمان محمد الراشد الحميد	المملكة العربية السعودية	مساهم	٥٢,٠٠٠	٥٢٠,٠٠٠
١٢-	أحمد سليمان محمد الراشد الحميد	المملكة العربية السعودية	مساهم	٤٨,٤٤٤	٤٨٤,٤٤٠
١٣-	هيلة عبد الرحمن راشد الرقيبة	المملكة العربية السعودية	مساهم	٤٤,١٠٠	٤٤١,٠٠٠
١٤-	إبراهيم محمد راشد الراشد الحميد	المملكة العربية السعودية	مساهم	٤٣,٨٠٠	٤٣٨,٠٠٠
١٥-	عبد العزيز إبراهيم راشد الراشد الحميد	المملكة العربية السعودية	مساهم	٢٠,٩٢٠	٢٠٩,٣٠٠
١٦-	فيصل عبد العزيز الفوزان	المملكة العربية السعودية	مساهم	٢٠,٣٣٦	٢٠٣,٣٦٠
١٧-	وليد حمد محمد الراشد الحميد	المملكة العربية السعودية	مساهم	١٧,٤٠٠	١٧٤,٠٠٠
١٨-	فارس محمد صالح الصالح	المملكة العربية السعودية	مساهم	١٥,٢٠٠	١٥٢,٠٠٠
١٩-	أحمد إبراهيم الراشد الحميد	المملكة العربية السعودية	مساهم	١٤,٠٠٠	١٤٠,٠٠٠
٢٠-	حصه عبد الله محمد الريدي	المملكة العربية السعودية	مساهم	١٤,٠٠٠	١٤٠,٠٠٠
٢١-	عجلان عبد الرحمن إبراهيم العجلان	المملكة العربية السعودية	مساهم	١٤,٠٠٠	١٤٠,٠٠٠
٢٢-	نواف عجلان عبد الرحمن العجلان	المملكة العربية السعودية	مساهم	١٤,٠٠٠	١٤٠,٠٠٠
٢٣-	صالح فهد صالح الحصان	المملكة العربية السعودية	مساهم	١٠,٠٠٠	١٠٠,٠٠٠
٢٤-	نجدود عبد العزيز حمد المطوع	المملكة العربية السعودية	مساهم	١٤,٠٠٠	١٤٠,٠٠٠
٢٥-	خالد فهد صالح الحصان	المملكة العربية السعودية	مساهم	١٠,٠٠٠	١٠٠,٠٠٠
٢٦-	محمد راشد محمد الراشد الحميد	المملكة العربية السعودية	مساهم	٦,٠٧٥	٦٠,٧٥٠
٢٧-	لطيفة محمد راشد الحميد	المملكة العربية السعودية	مساهم	١٣,٠٥٠	١٣٠,٥٠٠
٢٨-	محمد صالح عبد الله الحميد	المملكة العربية السعودية	مساهم	٨,٠٥٠	٨٠,٥٠٠
٢٩-	نورة محمد إبراهيم الحميد	المملكة العربية السعودية	مساهم	٦,٠٠٠	٦٠,٠٠٠
٣٠-	هيفاء إبراهيم محمد الراشد الحميد	المملكة العربية السعودية	مساهم	١٢,٥٠٠	١٢٥,٠٠٠
٣١-	فاطمة إبراهيم الراشد الحميد	المملكة العربية السعودية	مساهم	٨,٠٠٠	٨٠,٠٠٠
٣٢-	خالد إبراهيم محمد الراشد الحميد	المملكة العربية السعودية	مساهم	٥,٠٠٠	٥٠,٠٠٠
٣٣-	ناصر حمد عبد الكريم الحميد	المملكة العربية السعودية	مساهم	١٢,٠٠٠	١٢٠,٠٠٠

م	الاسم	الجنسية	المهنة	عدد الأسهم	القيمة المدفوعة منه بالريال السعودي
٣٤-	انتصار إبراهيم راشد الحميد	المملكة العربية السعودية	مساهم	١٠,٠٧٥	١٠٠,٧٥٠
٣٥-	مها إبراهيم الراشد الحميد	المملكة العربية السعودية	مساهم	٨,٠٠٠	٨٠,٠٠٠
٣٦-	سليمان عبدالعزيز حمد الطعيمي	المملكة العربية السعودية	مساهم	٤,٦٠٠	٤٦,٠٠٠
٣٧-	عبد الله علي عبد الرحمن أبو بناء	المملكة العربية السعودية	مساهم	١,٢٢٥	١٢,٢٥٠
٣٨-	محمد سليمان محمد السليم	المملكة العربية السعودية	مساهم	١٤,٣٠٠	١٤٣,٠٠٠
٣٩-	نورة راشد محمد الراشد الحميد	المملكة العربية السعودية	مساهم	١٠,٠٠٠	١٠٠,٠٠٠
٤٠-	مي إبراهيم الراشد الحميد	المملكة العربية السعودية	مساهم	٨,٠٠٠	٨٠,٠٠٠
٤١-	منصور إبراهيم راشد الراشد الحميد	المملكة العربية السعودية	مساهم	٤,٣٧٥	٤٣,٧٥٠
٤٢-	طرفة إبراهيم الراشد الحميد	المملكة العربية السعودية	مساهم	١,٢٠٠	١٢,٠٠٠
٤٣-	خالد سليمان محمد السليم	المملكة العربية السعودية	مساهم	١٤,٣٠٠	١٤٣,٠٠٠
٤٤-	نوال إبراهيم الراشد الحميد	المملكة العربية السعودية	مساهم	٨,٠٠٠	٨٠,٠٠٠
٤٥-	ناصر إبراهيم راشد الحميد	المملكة العربية السعودية	مساهم	٤,٣٧٥	٤٣,٧٥٠
٤٦-	طرفة عبد العزيز إبراهيم الدحيم	المملكة العربية السعودية	مساهم	٢٦٠	٢,٦٠٠
٤٧-	سلطان سليمان محمد السليم	المملكة العربية السعودية	مساهم	١٤,٣٠٠	١٤٣,٠٠٠
٤٨-	نورة إبراهيم الراشد الحميد	المملكة العربية السعودية	مساهم	٨,٠٠٠	٨٠,٠٠٠
٤٩-	فارس إبراهيم الراشد الحميد	المملكة العربية السعودية	مساهم	٤,٠٠٠	٤٠,٠٠٠
٥٠-	مريم عبد الله شبيلي	المملكة العربية السعودية	مساهم	٢٢٠	٢,٢٠٠
٥١-	فهد سليمان محمد السليم	المملكة العربية السعودية	مساهم	١٤,٣٠٠	١٤٣,٠٠٠
٥٢-	عبد الله إبراهيم عبد الله البدر	المملكة العربية السعودية	مساهم	٤,٠٠٠	٤٠,٠٠٠
٥٣-	ندى عبد الله عبد العزيز العبيد الله	المملكة العربية السعودية	مساهم	٢٢٠	٢,٢٠٠
٥٤-	حصة سليمان عبد الكريم اللحيان	المملكة العربية السعودية	مساهم	٣,٠٥٠	٣٠,٥٠٠
٥٥-	أسماء محمد ملهي المخلفي	المملكة العربية السعودية	مساهم	٢٢٠	٢,٢٠٠
٥٦-	عائشة سليمان عبد الكريم اللحيان	المملكة العربية السعودية	مساهم	٣,٠٥٠	٣٠,٥٠٠
٥٧-	حصة أحمد صالح الصويان	المملكة العربية السعودية	مساهم	٨٧٠	٨,٧٠٠
٥٨-	تهاني راشد إبراهيم العوهلي	المملكة العربية السعودية	مساهم	٢٢٠	٢,٢٠٠
٥٩-	بدور حمد سليمان الربيعان	المملكة العربية السعودية	مساهم	٢,٦٠٠	٢٦,٠٠٠
٦٠-	ساره أحمد صالح الصويان	المملكة العربية السعودية	مساهم	٨٧٠	٨,٧٠٠
٦١-	نورة درعان خالد الحامد	المملكة العربية السعودية	مساهم	٢٢٠	٢,٢٠٠
٦٢-	أمل حمد محمد الراشد الحميد	المملكة العربية السعودية	مساهم	٢,١٧٥	٢١,٧٥٠
٦٣-	علي ناصر بشير القحطاني	المملكة العربية السعودية	مساهم	٢٢٠	٢,٢٠٠
٦٤-	وليد عبد الله صالح الراشد الحميد	المملكة العربية السعودية	مساهم	١٥,٢٠٠	١٥٢,٠٠٠
٦٥-	رنا حمد محمد الراشد الحميد	المملكة العربية السعودية	مساهم	٢,١٧٥	٢١,٧٥٠
٦٦-	جمال محمد عبد الله الديبخي	المملكة العربية السعودية	مساهم	١٤,٤٧٥	١٤٤,٧٥٠
٦٧-	غادة حمد محمد الحميد	المملكة العربية السعودية	مساهم	٢,١٧٥	٢١,٧٥٠
٦٨-	رائد إبراهيم محمد الراشد الحميد	المملكة العربية السعودية	مساهم	١٥,٠٠٠	١٥٠,٠٠٠
٦٩-	نواف صالح نافع الفضلية	المملكة العربية السعودية	مساهم	١٤,٤٧٥	١٤٤,٧٥٠
٧٠-	هند إبراهيم سليمان المنيع	المملكة العربية السعودية	مساهم	٢,١٧٥	٢١,٧٥٠
٧١-	حمد محمد راشد الراشد الحميد	المملكة العربية السعودية	مساهم	١٥,٠٠٠	١٥٠,٠٠٠
٧٢-	هيفاء محمد سليمان العبيد	المملكة العربية السعودية	مساهم	٢,٠٤٠	٢٠,٤٠٠
٧٣-	عبد الله سليمان الغنيمي	المملكة العربية السعودية	مساهم	١٥,٠٥٠	١٥٠,٥٠٠
٧٤-	أحمد راشد محمد الراشد الحميد	المملكة العربية السعودية	مساهم	٢,١٧٥	٢١,٧٥٠
٧٥-	راشد محمد راشد الراشد الحميد	المملكة العربية السعودية	مساهم	٢,١٧٥	٢١,٧٥٠

م	الاسم	الجنسية	المهنة	عدد الأسهم	القيمة المدفوعة منه بالريال السعودي
٧٦-	مها معيض سعدون الدلحي العتيبي	المملكة العربية السعودية	مساهم	١٥,٠٥٠	١٥٠,٥٠٠
٧٧-	باسم صالح محمد الراشد	المملكة العربية السعودية	مساهم	١٤,٤٧٥	١٤٤,٧٥٠
٧٨-	شبهانة راشد محمد الراشد الحميد	المملكة العربية السعودية	مساهم	١٤,٧٥٠	١٤٧,٥٠٠
٧٩-	بسمة صالح محمد الراشد	المملكة العربية السعودية	مساهم	١٤,٤٧٥	١٤٤,٧٥٠
٨٠-	ثامر صالح محمد الراشد	المملكة العربية السعودية	مساهم	١٤,٤٧٥	١٤٤,٧٥٠
٨١-	منال صالح إبراهيم الحيدر	المملكة العربية السعودية	مساهم	١,٢٠٠	١٢,٠٠٠
٨٢-	عمر صالح محمد الراشد	المملكة العربية السعودية	مساهم	١٤,٤٧٥	١٤٤,٧٥٠
٨٣-	مضاوي ناصر براهيم النصار	المملكة العربية السعودية	مساهم	٢,٠٠٠	٢٠,٠٠٠
٨٤-	ليندا صالح محمد الراشد	المملكة العربية السعودية	مساهم	١٤,٤٧٥	١٤٤,٧٥٠
٨٥-	مزنه محمد ضيف الله المزيد	المملكة العربية السعودية	مساهم	١٤,٥٠٠	١٤٥,٠٠٠
٨٦-	حصة عبد الله سليمان الطعيبي	المملكة العربية السعودية	مساهم	١٤,٥٠٠	١٤٥,٠٠٠
٨٧-	صلاح عبد الرحمن محمد الراشد الحميد	المملكة العربية السعودية	مساهم	١٤,٦٥٠	١٤٦,٥٠٠
٨٨-	عبد الله عبد الرحمن محمد الراشد الحميد	المملكة العربية السعودية	مساهم	١٤,٦٥٠	١٤٦,٥٠٠
٨٩-	فريدة عبد الرحمن محمد الراشد الحميد	المملكة العربية السعودية	مساهم	١٤,٦٥٠	١٤٦,٥٠٠
٩٠-	محمد عبد الرحمن محمد الراشد الحميد	المملكة العربية السعودية	مساهم	١٤,٦٥٠	١٤٦,٥٠٠
٩١-	منصور عبد الرحمن محمد الراشد الحميد	المملكة العربية السعودية	مساهم	١٤,٦٥٠	١٤٦,٥٠٠
٩٢-	ناهد عبد الرحمن محمد الراشد الحميد	المملكة العربية السعودية	مساهم	١٤,٦٥٠	١٤٦,٥٠٠
٩٣-	ياسر عبد العزيز إبراهيم الراشد الحميد	المملكة العربية السعودية	مساهم	١٥,١٠٠	١٥١,٠٠٠
٩٤-	العنود عبد العزيز إبراهيم الراشد الحميد	المملكة العربية السعودية	مساهم	١٤,٧٥٠	١٤٧,٥٠٠
٩٥-	أنيس عبد العزيز إبراهيم الراشد الحميد	المملكة العربية السعودية	مساهم	١٤,٧٥٠	١٤٧,٥٠٠
٩٦-	لبنى عبد العزيز إبراهيم الراشد الحميد	المملكة العربية السعودية	مساهم	١٤,٧٥٠	١٤٧,٥٠٠
٩٧-	مازن عبد العزيز إبراهيم الراشد الحميد	المملكة العربية السعودية	مساهم	١٤,٧٥٠	١٤٧,٥٠٠
٩٨-	نورة عبد العزيز إبراهيم الراشد الحميد	المملكة العربية السعودية	مساهم	١٤,٧٥٠	١٤٧,٥٠٠
٩٩-	فانتن صالح عبد الله الحميد	المملكة العربية السعودية	مساهم	١٤,٩٣٠	١٤٩,٣٠٠
١٠٠-	ريم صالح عبد الله الحميد	المملكة العربية السعودية	مساهم	١,٨٥٠	١٨,٥٠٠
١٠١-	عبد الله صالح عبد الله الحميد	المملكة العربية السعودية	مساهم	١٥,٠٠٠	١٥٠,٠٠٠
١٠٢-	ندي صالح عبد الله الحميد	المملكة العربية السعودية	مساهم	١,٨٥٠	١٨,٥٠٠
١٠٣-	هيلة محمد صالح الراشد	المملكة العربية السعودية	مساهم	١,٨٥٠	١٨,٥٠٠
١٠٤-	عبد العزيز حمد صالح المطوع	المملكة العربية السعودية	مساهم	١٤,٣٠٠	١٤٣,٠٠٠
١٠٥-	تهاني حمد عبد الله اللحيدان	المملكة العربية السعودية	مساهم	١٥,٠٥٠	١٥٠,٥٠٠
١٠٦-	سديم صالح محمد اللحيدان	المملكة العربية السعودية	مساهم	١٥,١٠٠	١٥١,٠٠٠
١٠٧-	يوسف محمد إبراهيم اللحيدان	المملكة العربية السعودية	مساهم	١٥,٠٠٠	١٥٠,٠٠٠
١٠٨-	نورة عبد الرحمن محمد الربيعان	المملكة العربية السعودية	مساهم	١٤,٨٠٠	١٤٨,٠٠٠
١٠٩-	عبير عبد الله صالح الحميد	المملكة العربية السعودية	مساهم	١٥,٠٠٠	١٥٠,٠٠٠
١١٠-	فاطمة عبد الله صالح الحميد	المملكة العربية السعودية	مساهم	١٥,٠٠٠	١٥٠,٠٠٠
١١١-	محمد عبد الله صالح الحميد	المملكة العربية السعودية	مساهم	١٥,٠٠٠	١٥٠,٠٠٠
١١٢-	صالح عبد الله صالح الحميد	المملكة العربية السعودية	مساهم	١٥,٠٠٠	١٥٠,٠٠٠

٣- تم تعديل سجل المساهمين بتاريخ ٢٩/٢/١٤٤٤ هـ. (الموافق ٢٢/٩/٢٠٢٢ م). واعتماده من قبل وزارة التجارة ليصبح هيكل الملكية كالتالي:

م	الاسم	الجنسية	المهنة	عدد الأسهم	القيمة المدفوعة منه بالريال السعودي
١-	فهد عبد العزيز محمد الراشد الحميد	المملكة العربية السعودية	رئيس مجلس الإدارة	٢,٢٤٠,٠٠٠	٢٢,٤٠٠,٠٠٠
٢-	محمد عبد العزيز محمد الراشد الحميد	المملكة العربية السعودية	نائب رئيس مجلس الإدارة	٢,٢٤٠,٠٠٠	٢٢,٤٠٠,٠٠٠
٣-	أسماء عبد العزيز محمد الراشد الحميد	المملكة العربية السعودية	مساهم	١,١٢٠,٠٠٠	١١,٢٠٠,٠٠٠
٤-	لولوه عبد الله شلاش الشلاش	المملكة العربية السعودية	مساهم	٨٠٠,٠٠٠	٨,٠٠٠,٠٠٠
٥-	عبد العزيز فهد عبد العزيز الراشد الحميد	المملكة العربية السعودية	مساهم	٨٢,٦٠٠	٨٢٦,٠٠٠
٦-	عبد الله محمد عبد العزيز الحميد	المملكة العربية السعودية	مساهم	٨٢,٠٠٠	٨٢٠,٠٠٠
٧-	رقية فهد عبد العزيز الراشد الحميد	المملكة العربية السعودية	مساهم	٧٩,١٠٠	٧٩١,٠٠٠
٨-	سارة محمد عبد العزيز الحميد	المملكة العربية السعودية	مساهم	٧٩,١٠٠	٧٩١,٠٠٠
٩-	عبد الله سليمان محمد الراشد الحميد	المملكة العربية السعودية	مساهم	٦٥,٠٠٠	٦٥٠,٠٠٠
١٠-	عبد العزيز سليمان محمد الراشد الحميد	المملكة العربية السعودية	مساهم	٥٨,١٠٠	٥٨١,٠٠٠
١١-	ثامر سليمان محمد الراشد الحميد	المملكة العربية السعودية	مساهم	٥٣,٠٠٠	٥٣٠,٠٠٠
١٢-	أحمد سليمان محمد الراشد الحميد	المملكة العربية السعودية	مساهم	٤٨,٤٤٤	٤٨٤,٤٤٠
١٣-	إبراهيم محمد راشد الراشد الحميد	المملكة العربية السعودية	مساهم	٤٣,٨٠٠	٤٣٨,٠٠٠
١٤-	عبد العزيز إبراهيم راشد الراشد الحميد	المملكة العربية السعودية	مساهم	٢٠,٩٣٠	٢٠٩,٣٠٠
١٥-	فيصل عبد العزيز الفوزان	المملكة العربية السعودية	مساهم	٢٠,٣٣٦	٢٠٣,٣٦٠
١٦-	وليد حمد محمد الراشد الحميد	المملكة العربية السعودية	مساهم	١٧,٤٠٠	١٧٤,٠٠٠
١٧-	أحمد إبراهيم الراشد الحميد	المملكة العربية السعودية	مساهم	١٤,٠٠٠	١٤٠,٠٠٠
١٨-	حصاة عبد الله محمد الربدي	المملكة العربية السعودية	مساهم	١٤,٠٠٠	١٤٠,٠٠٠
١٩-	عجلان عبد الرحمن إبراهيم العجلان	المملكة العربية السعودية	مساهم	١٤,٠٠٠	١٤٠,٠٠٠
٢٠-	نواف عجلان عبد الرحمن العجلان	المملكة العربية السعودية	مساهم	١٤,٠٠٠	١٤٠,٠٠٠
٢١-	صالح فهد صالح الحصان	المملكة العربية السعودية	مساهم	١٠,٠٠٠	١٠٠,٠٠٠
٢٢-	نجدود عبد العزيز حمد المطوع	المملكة العربية السعودية	مساهم	١٤,٠٠٠	١٤٠,٠٠٠
٢٣-	خالد فهد صالح الحصان	المملكة العربية السعودية	مساهم	١٠,٠٠٠	١٠٠,٠٠٠
٢٤-	محمد راشد محمد الراشد الحميد	المملكة العربية السعودية	مساهم	٦,٠٧٥	٦٠,٧٥٠
٢٥-	لطيفة محمد راشد الحميد	المملكة العربية السعودية	مساهم	١٣,٠٥٠	١٣٠,٥٠٠
٢٦-	محمد صالح عبد الله الحميد	المملكة العربية السعودية	مساهم	٨,٠٥٠	٨٠,٥٠٠
٢٧-	هيفاء إبراهيم محمد الراشد الحميد	المملكة العربية السعودية	مساهم	١٢,٥٠٠	١٢٥,٠٠٠
٢٨-	فاطمة إبراهيم الراشد الحميد	المملكة العربية السعودية	مساهم	٨,٠٠٠	٨٠,٠٠٠
٢٩-	خالد إبراهيم محمد الراشد الحميد	المملكة العربية السعودية	مساهم	٥,٠٠٠	٥٠,٠٠٠
٣٠-	ناصر حمد عبد الكريم الحميد	المملكة العربية السعودية	مساهم	١٢,٠٠٠	١٢٠,٠٠٠
٣١-	مها إبراهيم الراشد الحميد	المملكة العربية السعودية	مساهم	٨,٠٠٠	٨٠,٠٠٠
٣٢-	سليمان عبدالعزيز حمد الطعيمي	المملكة العربية السعودية	مساهم	٤,٦٠٠	٤٦,٠٠٠
٣٣-	عبد الله علي عبد الرحمن أبو بناء	المملكة العربية السعودية	مساهم	١,٢٢٥	١٢,٢٥٠
٣٤-	محمد سليمان محمد السليم	المملكة العربية السعودية	مساهم	١٤,٣٠٠	١٤٣,٠٠٠
٣٥-	نورة راشد محمد الراشد الحميد	المملكة العربية السعودية	مساهم	١٠,٠٠٠	١٠٠,٠٠٠
٣٦-	مي إبراهيم الراشد الحميد	المملكة العربية السعودية	مساهم	٨,٠٠٠	٨٠,٠٠٠
٣٧-	منصور إبراهيم راشد الراشد الحميد	المملكة العربية السعودية	مساهم	٤,٣٧٥	٤٣,٧٥٠
٣٨-	طرفة إبراهيم الراشد الحميد	المملكة العربية السعودية	مساهم	١,٢٠٠	١٢,٠٠٠
٣٩-	خالد سليمان محمد السليم	المملكة العربية السعودية	مساهم	١٤,٣٠٠	١٤٣,٠٠٠
٤٠-	نوال إبراهيم الراشد الحميد	المملكة العربية السعودية	مساهم	٨,٠٠٠	٨٠,٠٠٠
٤١-	ناصر إبراهيم راشد الحميد	المملكة العربية السعودية	مساهم	٤,٣٧٥	٤٣,٧٥٠
٤٢-	طرفة عبد العزيز إبراهيم الدحيم	المملكة العربية السعودية	مساهم	٢٦٠	٢,٦٠٠



م	الاسم	الجنسية	المهنة	عدد الأسهم	القيمة المدفوعة منه بالريال السعودي
٤٣-	سلطان سليمان محمد السليم	المملكة العربية السعودية	مساهم	١٤,٣٠٠	١٤٣,٠٠٠
٤٤-	نورة إبراهيم الراشد الحميد	المملكة العربية السعودية	مساهم	٨,٠٠٠	٨٠,٠٠٠
٤٥-	فارس إبراهيم الراشد الحميد	المملكة العربية السعودية	مساهم	٤,٠٠٠	٤٠,٠٠٠
٤٦-	مريم عبد الله شبيلي	المملكة العربية السعودية	مساهم	٢٢٠	٢,٢٠٠
٤٧-	فهد سليمان محمد السليم	المملكة العربية السعودية	مساهم	١٤,٣٠٠	١٤٣,٠٠٠
٤٨-	عبد الله إبراهيم عبد الله البدر	المملكة العربية السعودية	مساهم	٤,٠٠٠	٤٠,٠٠٠
٤٩-	ندى عبد الله عبد العزيز العبيد الله	المملكة العربية السعودية	مساهم	٢٢٠	٢,٢٠٠
٥٠-	حصة سليمان عبد الكريم اللحيان	المملكة العربية السعودية	مساهم	٣,٠٥٠	٣٠,٥٠٠
٥١-	أسماء محمد مهدي المخلفي	المملكة العربية السعودية	مساهم	٢٢٠	٢,٢٠٠
٥٢-	عائشة سليمان عبد الكريم اللحيان	المملكة العربية السعودية	مساهم	٣,٠٥٠	٣٠,٥٠٠
٥٣-	حصة أحمد صالح الصويان	المملكة العربية السعودية	مساهم	٨٧٠	٨,٧٠٠
٥٤-	تهاني راشد إبراهيم العوهلي	المملكة العربية السعودية	مساهم	٢٢٠	٢,٢٠٠
٥٥-	بدور حمد سليمان الربيعان	المملكة العربية السعودية	مساهم	٢,٦٠٠	٢٦,٠٠٠
٥٦-	ساره أحمد صالح الصويان	المملكة العربية السعودية	مساهم	٨٧٠	٨,٧٠٠
٥٧-	نورة درعان خالد الحامد	المملكة العربية السعودية	مساهم	٢٢٠	٢,٢٠٠
٥٨-	أمل حمد محمد الراشد الحميد	المملكة العربية السعودية	مساهم	٢,١٧٥	٢١,٧٥٠
٥٩-	علي ناصر بشير القحطاني	المملكة العربية السعودية	مساهم	٢٢٠	٢,٢٠٠
٦٠-	وليد عبد الله صالح الراشد الحميد	المملكة العربية السعودية	مساهم	١٥,٢٠٠	١٥٢,٠٠٠
٦١-	رنا حمد محمد الراشد الحميد	المملكة العربية السعودية	مساهم	٢,١٧٥	٢١,٧٥٠
٦٢-	جمال محمد عبد الله الديخي	المملكة العربية السعودية	مساهم	١٤,٤٧٥	١٤٤,٧٥٠
٦٣-	غادة حمد محمد الحميد	المملكة العربية السعودية	مساهم	٢,١٧٥	٢١,٧٥٠
٦٤-	رائد إبراهيم محمد الراشد الحميد	المملكة العربية السعودية	مساهم	١٥,٠٠٠	١٥٠,٠٠٠
٦٥-	نواف صالح نافع الفضلية	المملكة العربية السعودية	مساهم	١٤,٤٧٥	١٤٤,٧٥٠
٦٦-	هند إبراهيم سليمان المتّيع	المملكة العربية السعودية	مساهم	٢,١٧٥	٢١,٧٥٠
٦٧-	حمد محمد راشد الراشد الحميد	المملكة العربية السعودية	مساهم	١٥,٠٠٠	١٥٠,٠٠٠
٦٨-	هيفاء محمد سليمان العبيد	المملكة العربية السعودية	مساهم	٢,٠٤٠	٢٠,٤٠٠
٦٩-	عبد الله سليمان الغنيمي	المملكة العربية السعودية	مساهم	١٥,٠٥٠	١٥٠,٥٠٠
٧٠-	أحمد راشد محمد الراشد الحميد	المملكة العربية السعودية	مساهم	٢,١٧٥	٢١,٧٥٠
٧١-	راشد محمد راشد الراشد الحميد	المملكة العربية السعودية	مساهم	٢,١٧٥	٢١,٧٥٠
٧٢-	باسم صالح محمد الراشد	المملكة العربية السعودية	مساهم	١٤,٤٧٥	١٤٤,٧٥٠
٧٣-	بسمة صالح محمد الراشد	المملكة العربية السعودية	مساهم	١٤,٤٧٥	١٤٤,٧٥٠
٧٤-	ثامر صالح محمد الراشد	المملكة العربية السعودية	مساهم	١٤,٤٧٥	١٤٤,٧٥٠
٧٥-	منال صالح إبراهيم الحيدر	المملكة العربية السعودية	مساهم	١,٢٠٠	١٢,٠٠٠
٧٦-	عمر صالح محمد الراشد	المملكة العربية السعودية	مساهم	١٤,٤٧٥	١٤٤,٧٥٠
٧٧-	ليندا صالح محمد الراشد	المملكة العربية السعودية	مساهم	١٤,٤٧٥	١٤٤,٧٥٠
٧٨-	حصة عبد الله سليمان الطعيمي	المملكة العربية السعودية	مساهم	١٤,٥٠٠	١٤٥,٠٠٠
٧٩-	صلاح عبد الرحمن محمد الراشد الحميد	المملكة العربية السعودية	مساهم	١٤,٦٥٠	١٤٦,٥٠٠
٨٠-	عبد الله عبد الرحمن محمد الراشد الحميد	المملكة العربية السعودية	مساهم	١٤,٦٥٠	١٤٦,٥٠٠
٨١-	فريدة عبد الرحمن محمد الراشد الحميد	المملكة العربية السعودية	مساهم	١٤,٦٥٠	١٤٦,٥٠٠
٨٢-	محمد عبد الرحمن محمد الراشد الحميد	المملكة العربية السعودية	مساهم	١٤,٦٥٠	١٤٦,٥٠٠
٨٣-	منصور عبد الرحمن محمد الراشد الحميد	المملكة العربية السعودية	مساهم	١٤,٦٥٠	١٤٦,٥٠٠
٨٤-	ناهد عبد الرحمن محمد الراشد الحميد	المملكة العربية السعودية	مساهم	١٤,٦٥٠	١٤٦,٥٠٠
٨٥-	ياسر عبد العزيز إبراهيم الراشد الحميد	المملكة العربية السعودية	مساهم	١٥,١٠٠	١٥١,٠٠٠

م	الاسم	الجنسية	المهنة	عدد الأسهم	القيمة المدفوعة منه بالريال السعودي
٨٦-	العنود عبد العزيز إبراهيم الراشد الحميد	المملكة العربية السعودية	مساهم	١٤,٧٥٠	١٤٧,٥٠٠
٨٧-	أنيس عبد العزيز إبراهيم الراشد الحميد	المملكة العربية السعودية	مساهم	١٤,٧٥٠	١٤٧,٥٠٠
٨٨-	لبني عبد العزيز إبراهيم الراشد الحميد	المملكة العربية السعودية	مساهم	١٤,٧٥٠	١٤٧,٥٠٠
٨٩-	مازن عبد العزيز إبراهيم الراشد الحميد	المملكة العربية السعودية	مساهم	١٤,٧٥٠	١٤٧,٥٠٠
٩٠-	نورة عبد العزيز إبراهيم الراشد الحميد	المملكة العربية السعودية	مساهم	١٤,٧٥٠	١٤٧,٥٠٠
٩١-	فاتن صالح عبد الله الحميد	المملكة العربية السعودية	مساهم	١٤,٩٣٠	١٤٩,٣٠٠
٩٢-	ريم صالح عبد الله الحميد	المملكة العربية السعودية	مساهم	١,٨٥٠	١٨,٥٠٠
٩٣-	عبد الله صالح عبد الله الحميد	المملكة العربية السعودية	مساهم	١٥,٠٠٠	١٥٠,٠٠٠
٩٤-	ندي صالح عبد الله الحميد	المملكة العربية السعودية	مساهم	١,٨٥٠	١٨,٥٠٠
٩٥-	هيبة محمد صالح الراشد	المملكة العربية السعودية	مساهم	١,٨٥٠	١٨,٥٠٠
٩٦-	عبد العزيز حمد صالح المطوع	المملكة العربية السعودية	مساهم	١٤,٣٠٠	١٤٣,٠٠٠
٩٧-	تهاني حمد عبد الله اللحيدان	المملكة العربية السعودية	مساهم	١٥,٠٥٠	١٥٠,٥٠٠
٩٨-	سديم صالح محمد اللحيدان	المملكة العربية السعودية	مساهم	١٥,١٠٠	١٥١,٠٠٠
٩٩-	يوسف محمد إبراهيم اللحيدان	المملكة العربية السعودية	مساهم	١٥,٠٠٠	١٥٠,٠٠٠
١٠٠-	نورة عبد الرحمن محمد الربيعان	المملكة العربية السعودية	مساهم	١٤,٨٠٠	١٤٨,٠٠٠
١٠١-	عبير عبد الله صالح الحميد	المملكة العربية السعودية	مساهم	١٥,٠٠٠	١٥٠,٠٠٠
١٠٢-	فاطمة عبد الله صالح الحميد	المملكة العربية السعودية	مساهم	١٥,٠٠٠	١٥٠,٠٠٠
١٠٣-	محمد عبد الله صالح الحميد	المملكة العربية السعودية	مساهم	١٥,٠٠٠	١٥٠,٠٠٠
١٠٤-	صالح عبد الله صالح الحميد	المملكة العربية السعودية	مساهم	١٥,٠٠٠	١٥٠,٠٠٠

٤- بتاريخ ١٩/٠٩/١٤٤٤هـ (الموافق ١٠/٠٤/٢٠٢٣م) تم استخراج آخر سجل للمساهمين واعتماده من وزارة التجارة:

م	الاسم	الجنسية	المهنة	عدد الأسهم	القيمة المدفوعة منه بالريال السعودي
١-	فهد عبد العزيز محمد الراشد الحميد	المملكة العربية السعودية	رئيس مجلس الإدارة	٢,٢٤٠,٠٠٠	٢٢,٤٠٠,٠٠٠
٢-	محمد عبد العزيز محمد الراشد الحميد	المملكة العربية السعودية	عضو مجلس الإدارة	٢,٢٤٠,٠٠٠	٢٢,٤٠٠,٠٠٠
٣-	أسماء عبد العزيز محمد الراشد الحميد	المملكة العربية السعودية	مساهم	١,١٢٠,٠٠٠	١١,٢٠٠,٠٠٠
٤-	لولوه عبد الله شلاش الشلاش	المملكة العربية السعودية	مساهم	٨٠٠,٠٠٠	٨,٠٠٠,٠٠٠
٥-	عبد العزيز فهد عبد العزيز الراشد الحميد	المملكة العربية السعودية	مساهم	٨٢,٦٠٠	٨٢٦,٠٠٠
٦-	عبد الله محمد عبد العزيز الحميد	المملكة العربية السعودية	مساهم	٨٢,٠٠٠	٨٢٠,٠٠٠
٧-	رقية فهد عبد العزيز الراشد الحميد	المملكة العربية السعودية	مساهم	٧٩,١٠٠	٧٩١,٠٠٠
٨-	عبد الله سليمان محمد الراشد الحميد	المملكة العربية السعودية	مساهم	٦٥,٠٠٠	٦٥٠,٠٠٠
٩-	سارة محمد عبد العزيز الحميد	المملكة العربية السعودية	مساهم	٦٤,٣٠٠	٦٤٣,٠٠٠
١٠-	عبد العزيز إبراهيم راشد الراشد الحميد	المملكة العربية السعودية	مساهم	٦٢,٧٨٠	٦٢٧,٨٠٠
١١-	عبد العزيز سليمان محمد الراشد الحميد	المملكة العربية السعودية	مساهم	٥٨,١٠٠	٥٨١,٠٠٠
١٢-	ثامر سليمان محمد الراشد الحميد	المملكة العربية السعودية	مساهم	٥٢,٠٠٠	٥٢٠,٠٠٠
١٣-	أحمد سليمان محمد الراشد الحميد	المملكة العربية السعودية	مساهم	٤٨,٤٤٤	٤٨٤,٤٤٠
١٤-	إبراهيم محمد راشد الراشد الحميد	المملكة العربية السعودية	مساهم	٣١,٣٠٠	٣١٣,٠٠٠
١٥-	عبد الله صالح عبد الله الحميد	المملكة العربية السعودية	مساهم	٢٩,٥٠٠	٢٩٥,٠٠٠
١٦-	فيصل عبد العزيز الفوزان	المملكة العربية السعودية	أمين سر المجلس	٢٠,٣٣٦	٢٠٣,٣٦٠
١٧-	وليد عبد الله صالح الراشد الحميد	المملكة العربية السعودية	مساهم	١٥,٢٠٠	١٥٢,٠٠٠
١٨-	سديم صالح محمد اللحيدان	المملكة العربية السعودية	مساهم	١٥,١٠٠	١٥١,٠٠٠
١٩-	ياسر عبد العزيز إبراهيم الراشد الحميد	المملكة العربية السعودية	مساهم	١٥,١٠٠	١٥١,٠٠٠
٢٠-	تهاني حمد عبد الله اللحيدان	المملكة العربية السعودية	مساهم	١٥,٠٥٠	١٥٠,٥٠٠

م	الاسم	الجنسية	المهنة	عدد الأسهم	القيمة المدفوعة منه بالريال السعودي
٢١-	عبد الله سليمان الغنيمي	المملكة العربية السعودية	مساهم	١٥,٠٥٠	١٥٠,٥٠٠
٢٢-	وليد حمد محمد الراشد الحميد	المملكة العربية السعودية	مساهم	١٥,٠٥٠	١٥٠,٥٠٠
٢٣-	العنود عبد العزيز إبراهيم الراشد الحميد	المملكة العربية السعودية	مساهم	١٥,٠٠٠	١٥٠,٠٠٠
٢٤-	أنيس عبد العزيز إبراهيم الراشد الحميد	المملكة العربية السعودية	مساهم	١٥,٠٠٠	١٥٠,٠٠٠
٢٥-	حمد محمد راشد الراشد الحميد	المملكة العربية السعودية	مساهم	١٥,٠٠٠	١٥٠,٠٠٠
٢٦-	خالد إبراهيم محمد الراشد الحميد	المملكة العربية السعودية	مساهم	١٥,٠٠٠	١٥٠,٠٠٠
٢٧-	راشد محمد راشد الراشد الحميد	المملكة العربية السعودية	مساهم	١٥,٠٠٠	١٥٠,٠٠٠
٢٨-	رائد إبراهيم محمد الراشد الحميد	المملكة العربية السعودية	مساهم	١٥,٠٠٠	١٥٠,٠٠٠
٢٩-	صالح عبد الله صالح الحميد	المملكة العربية السعودية	مساهم	١٥,٠٠٠	١٥٠,٠٠٠
٣٠-	عبير عبد الله صالح الحميد	المملكة العربية السعودية	مساهم	١٥,٠٠٠	١٥٠,٠٠٠
٣١-	فاطمة عبد الله صالح الحميد	المملكة العربية السعودية	مساهم	١٥,٠٠٠	١٥٠,٠٠٠
٣٢-	ليني عبد العزيز إبراهيم الراشد الحميد	المملكة العربية السعودية	مساهم	١٥,٠٠٠	١٥٠,٠٠٠
٣٣-	مازن عبد العزيز إبراهيم الراشد الحميد	المملكة العربية السعودية	مساهم	١٥,٠٠٠	١٥٠,٠٠٠
٣٤-	محمد عبد الله صالح الحميد	المملكة العربية السعودية	مساهم	١٥,٠٠٠	١٥٠,٠٠٠
٣٥-	نورة عبد العزيز إبراهيم الراشد الحميد	المملكة العربية السعودية	مساهم	١٥,٠٠٠	١٥٠,٠٠٠
٣٦-	هيفاء إبراهيم محمد الراشد الحميد	المملكة العربية السعودية	مساهم	١٥,٠٠٠	١٥٠,٠٠٠
٣٧-	يوسف محمد إبراهيم اللحيدان	المملكة العربية السعودية	مساهم	١٥,٠٠٠	١٥٠,٠٠٠
٣٨-	فاتن صالح عبد الله الحميد	المملكة العربية السعودية	مساهم	١٤,٩٣٠	١٤٩,٣٠٠
٣٩-	نورة عبد الرحمن محمد الربيعان	المملكة العربية السعودية	مساهم	١٤,٨٠٠	١٤٨,٠٠٠
٤٠-	صلاح عبد الرحمن محمد الراشد الحميد	المملكة العربية السعودية	مساهم	١٤,٦٥٠	١٤٦,٥٠٠
٤١-	عبد الله عبد الرحمن محمد الراشد الحميد	المملكة العربية السعودية	مساهم	١٤,٦٥٠	١٤٦,٥٠٠
٤٢-	فريدة عبد الرحمن محمد الراشد الحميد	المملكة العربية السعودية	مساهم	١٤,٦٥٠	١٤٦,٥٠٠
٤٣-	محمد عبد الرحمن محمد الراشد الحميد	المملكة العربية السعودية	مساهم	١٤,٦٥٠	١٤٦,٥٠٠
٤٤-	منصور عبد الرحمن محمد الراشد الحميد	المملكة العربية السعودية	مساهم	١٤,٦٥٠	١٤٦,٥٠٠
٤٥-	ناهد عبد الرحمن محمد الراشد الحميد	المملكة العربية السعودية	مساهم	١٤,٦٥٠	١٤٦,٥٠٠
٤٦-	سليمان عبدالعزيز حمد الطعيمي	المملكة العربية السعودية	مساهم	١٤,٦٠٠	١٤٦,٠٠٠
٤٧-	حصه عبد الله سليمان الطعيمي	المملكة العربية السعودية	مساهم	١٤,٥٠٠	١٤٥,٠٠٠
٤٨-	باسم صالح محمد الراشد	المملكة العربية السعودية	مساهم	١٤,٤٧٥	١٤٤,٧٥٠
٤٩-	بسمة صالح محمد الراشد	المملكة العربية السعودية	مساهم	١٤,٤٧٥	١٤٤,٧٥٠
٥٠-	ثامر صالح محمد الراشد	المملكة العربية السعودية	مساهم	١٤,٤٧٥	١٤٤,٧٥٠
٥١-	جمال محمد عبد الله الديبخي	المملكة العربية السعودية	مساهم	١٤,٤٧٥	١٤٤,٧٥٠
٥٢-	عمر صالح محمد الراشد	المملكة العربية السعودية	مساهم	١٤,٤٧٥	١٤٤,٧٥٠
٥٣-	ليندا صالح محمد الراشد	المملكة العربية السعودية	مساهم	١٤,٤٧٥	١٤٤,٧٥٠
٥٤-	نواف صالح نافع الفضلية	المملكة العربية السعودية	مساهم	١٤,٤٧٥	١٤٤,٧٥٠
٥٥-	منصور إبراهيم راشد الراشد الحميد	المملكة العربية السعودية	مساهم	١٤,٣٧٥	١٤٣,٧٥٠
٥٦-	ناصر إبراهيم راشد الحميد	المملكة العربية السعودية	مساهم	١٤,٣٧٥	١٤٣,٧٥٠
٥٧-	خالد سليمان محمد السليم	المملكة العربية السعودية	مساهم	١٤,٣٠٠	١٤٣,٠٠٠
٥٨-	سلطان سليمان محمد السليم	المملكة العربية السعودية	مساهم	١٤,٣٠٠	١٤٣,٠٠٠
٥٩-	عبد العزيز حمد صالح المطوع	المملكة العربية السعودية	مساهم	١٤,٣٠٠	١٤٣,٠٠٠
٦٠-	فهد سليمان محمد السليم	المملكة العربية السعودية	مساهم	١٤,٣٠٠	١٤٣,٠٠٠
٦١-	محمد سليمان محمد السليم	المملكة العربية السعودية	مساهم	١٤,٣٠٠	١٤٣,٠٠٠
٦٢-	أحمد راشد محمد الراشد الحميد	المملكة العربية السعودية	مساهم	١٤,١٧٥	١٤١,٧٥٠

م	الاسم	الجنسية	المهنة	عدد الأسهم	القيمة المدفوعة منه بالريال السعودي
٦٣-	محمد صالح عبد الله الحميد	المملكة العربية السعودية	مساهم	١٤,٠٥٠	١٤٠,٥٠٠
٦٤-	أحمد إبراهيم الراشد الحميد	المملكة العربية السعودية	مساهم	١٤,٠٠٠	١٤٠,٠٠٠
٦٥-	حصة عبد الله محمد الريدي	المملكة العربية السعودية	مساهم	١٤,٠٠٠	١٤٠,٠٠٠
٦٦-	عجلان عبد الرحمن إبراهيم العجلان	المملكة العربية السعودية	مساهم	١٤,٠٠٠	١٤٠,٠٠٠
٦٧-	نجدود عبد العزيز حمد المطوع	المملكة العربية السعودية	مساهم	١٤,٠٠٠	١٤٠,٠٠٠
٦٨-	نواف عجلان عبد الرحمن العجلان	المملكة العربية السعودية	مساهم	١٤,٠٠٠	١٤٠,٠٠٠
٦٩-	غادة حمد محمد الحميد	المملكة العربية السعودية	مساهم	١٣,٠٥٠	١٣٠,٥٠٠
٧٠-	لطيفة محمد راشد الحميد	المملكة العربية السعودية	مساهم	١٣,٠٥٠	١٣٠,٥٠٠
٧١-	ناصر حمد عبد الكريم الحميد	المملكة العربية السعودية	مساهم	١٢,٠٠٠	١٢٠,٠٠٠
٧٢-	خالد فهد صالح الحصان	المملكة العربية السعودية	مساهم	١٠,٠٠٠	١٠٠,٠٠٠
٧٣-	صالح فهد صالح الحصان	المملكة العربية السعودية	مساهم	١٠,٠٠٠	١٠٠,٠٠٠
٧٤-	نورة راشد محمد الراشد الحميد	المملكة العربية السعودية	مساهم	١٠,٠٠٠	١٠٠,٠٠٠
٧٥-	رنا حمد محمد الراشد الحميد	المملكة العربية السعودية	مساهم	٨,٧٠٠	٨٧,٠٠٠
٧٦-	محمد راشد محمد الراشد الحميد	المملكة العربية السعودية	مساهم	٨,٠٧٥	٨٠,٧٥٠
٧٧-	فاطمة إبراهيم الراشد الحميد	المملكة العربية السعودية	مساهم	٨,٠٠٠	٨٠,٠٠٠
٧٨-	مها إبراهيم الراشد الحميد	المملكة العربية السعودية	مساهم	٨,٠٠٠	٨٠,٠٠٠
٧٩-	مي إبراهيم الراشد الحميد	المملكة العربية السعودية	مساهم	٨,٠٠٠	٨٠,٠٠٠
٨٠-	نوال إبراهيم الراشد الحميد	المملكة العربية السعودية	مساهم	٨,٠٠٠	٨٠,٠٠٠
٨١-	نورة إبراهيم الراشد الحميد	المملكة العربية السعودية	مساهم	٨,٠٠٠	٨٠,٠٠٠
٨٢-	عبد الله إبراهيم عبد الله البدر	المملكة العربية السعودية	مساهم	٤,٠٠٠	٤٠,٠٠٠
٨٣-	فارس إبراهيم الراشد الحميد	المملكة العربية السعودية	مساهم	٤,٠٠٠	٤٠,٠٠٠
٨٤-	حصة سليمان عبد الكريم اللحيان	المملكة العربية السعودية	مساهم	٣,٠٥٠	٣٠,٥٠٠
٨٥-	عائشة سليمان عبد الكريم اللحيان	المملكة العربية السعودية	مساهم	٣,٠٥٠	٣٠,٥٠٠
٨٦-	بدور حمد سليمان الربيعان	المملكة العربية السعودية	مساهم	٢,٦٠٠	٢٦,٠٠٠
٨٧-	أمل حمد محمد الراشد الحميد	المملكة العربية السعودية	مساهم	٢,١٧٥	٢١,٧٥٠
٨٨-	هند إبراهيم سليمان المنيع	المملكة العربية السعودية	مساهم	٢,١٧٥	٢١,٧٥٠
٨٩-	هيفاء محمد سليمان العبيد	المملكة العربية السعودية	مساهم	٢,٠٤٠	٢٠,٤٠٠
٩٠-	ريم صالح عبد الله الحميد	المملكة العربية السعودية	مساهم	١,٨٥٠	١٨,٥٠٠
٩١-	ندي صالح عبد الله الحميد	المملكة العربية السعودية	مساهم	١,٨٥٠	١٨,٥٠٠
٩٢-	هيبة محمد صالح الراشد	المملكة العربية السعودية	مساهم	١,٨٥٠	١٨,٥٠٠
٩٣-	عبد الله علي عبد الرحمن أبو بناء	المملكة العربية السعودية	مساهم	١,٢٢٥	١٢,٢٥٠
٩٤-	طرفة إبراهيم الراشد الحميد	المملكة العربية السعودية	مساهم	١,٢٠٠	١٢,٠٠٠
٩٥-	منال صالح إبراهيم الحيدر	المملكة العربية السعودية	مساهم	١,٢٠٠	١٢,٠٠٠
٩٦-	حصة أحمد صالح الصويان	المملكة العربية السعودية	مساهم	٨٧٠	٨,٧٠٠
٩٧-	ساره أحمد صالح الصويان	المملكة العربية السعودية	مساهم	٨٧٠	٨,٧٠٠
٩٨-	طرفة عبد العزيز إبراهيم الدحيم	المملكة العربية السعودية	مساهم	٢٦٠	٢,٦٠٠
٩٩-	أسماء محمد ملهي المخلفي	المملكة العربية السعودية	مساهم	٢٢٠	٢,٢٠٠
١٠٠-	تهاني راشد إبراهيم العوهلي	المملكة العربية السعودية	مساهم	٢٢٠	٢,٢٠٠
١٠١-	علي ناصر بشير القحطاني	المملكة العربية السعودية	مساهم	٢٢٠	٢,٢٠٠
١٠٢-	مريم عبد الله الشيبلي	المملكة العربية السعودية	مساهم	٢٢٠	٢,٢٠٠
١٠٣-	ندي عبد الله عبد العزيز العبيد الله	المملكة العربية السعودية	مساهم	٢٢٠	٢,٢٠٠
١٠٤-	نورة درعان خالد الحامد	المملكة العربية السعودية	مساهم	٢٢٠	٢,٢٠٠

**٣-٣ رؤية الشركة**

توفير المنتجات عالية الجودة ومتنوعة بأسعار تنافسية باستخدام أحدث التقنيات لتلبية احتياجات ورغبات كل عميل بطريقة مستدامة ومسؤولة بيئيًا.

**٤-٣ رسالة الشركة**

نسعى جاهدين للنمو بطريقة مستدامة ومسؤولة من أجل تحقيق مستويات عالية من رضا العملاء. وسنسترشد بالمبادئ التنظيمية المرنة وسنسعى لنواكب التطورات التكنولوجية والإبداعية.

نسعى لجذب المواهب والاحتفاظ بها، وخلق بيئة عمل محفزة وجاذبة، تشجع الإبداع والابتكار، وأن نكون جهة مفضلة للعمل فيها.

**٥-٣ استراتيجية الشركة**

- تعزيز العلاقة مع العملاء الحاليين وفتح مجالات جديدة لكسب عملاء جدد .
- زيادة عدد عملاء الشركة لمبيعات المناقصات الحكومية إضافة إلى فتح آفاق جديدة للتعاون مع مبيعات قطاع الأعمال B2B .
- تطوير وتدريب المواهب الواعدة من خلال برامج تدريبية محددة.
- رفع كفاءة الأعمال الإنتاجية في مصانع الشركة من خلال إدخال عنصر الأتمتة تماشيًا مع رؤية المملكة ٢٠٢٠ للصناعة ٤,٠ .

**٦-٣ نواحي القوة والمزايا التنافسية**

- الاستقرار في أداء الشركة على مدار السنوات السابقة والمحافظة على المكتسبات المحققة وتطويرها .
- التنوع في خطوط الإنتاج والمنتجات مما يلبي كافة متطلبات العملاء بجودة وخدمة عالية .
- قاعدة عملاء واسعة ومستقرة تتنوع بين كبار ومتوسطي وصغار العملاء .
- الكفاءة المالية وتوفر السيولة التي تمكن الشركة من إجراء التوسعات المطلوبة لمواكبة تغيرات السوق .
- توفر الطاقة الإنتاجية، وإمكانية عمل كافة التحسينات للمنتجات .

**٧-٣ الطبيعة العامة لأعمال الشركة**

تمارس الشركة نشاطها بموجب السجل التجاري رقم (١٠١٠٠٤٩٠٥) وتاريخ ١٤/٠٢/١٣٨٩هـ (الموافق ٠١/٠٥/١٩٦٩م)، والترخيص الصناعي الوطني الصادر من قبل وزارة الصناعة والثروة المعدنية رقم (٤٤١١٠٢١٣٤١) وتاريخ ١٧/٠٣/١٤١٠/١١/١٤٤٢هـ (الموافق ٠٦/٠٧/٢٠٢١م) والذي ينتهي بتاريخ ١٤٧/٣/٩هـ (الموافق ٩/٠١/٢٠٢٥م).

وتتمثل أنشطة الشركة الحالية كما في سجلها التجاري في الصناعات التحويلية وتشمل (صناعة العلب والصناديق من اللدائن، وصناعة الحاويات من اللدائن، وصناعة القوارير بمختلف أشكالها من اللدائن).

وتتمثل أنشطة الشركة كما في النظام الأساسي بمزاولة وتنفيذ الأغراض التالية:

- إنتاج عبوات وعلب بولي ستارين ذات الاستخدام الواحد .
- إنتاج ألواح ولفات بولي ستارين وبولي بروبيلين .
- إنتاج عبوات بلاستيكية من البولي بربيلين والبولي إيثيلين .
- إنتاج كافة العبوات والعلب البلاستيكية المتنوعة .
- إنتاج علب بلاستيكية لتعبئة المجوهرات والهدايا .
- إنتاج العبوات والجوالين البلاستيكية لتعبئة منتجات الألبان .

- إنتاج أوعية لحفظ الثلج والمأكولات من اللدائن.
- إنتاج صحن وعلب بلاستيكية للحاويات.
- إنتاج علب بلاستيكية لتعبئة التمور.
- إنتاج علب بلاستيكية لتعبئة البهارات.
- إنتاج أواني منزلية وحافظات بلاستيكية.
- إنتاج العبوات البلاستيكية المطبوعة.
- صناعة المنتجات والمستهلكات الطبية ذات الاستخدام الواحد.
- صناعة أوعية من الورق أو من الورق المقوى المموج للأغذية والمشروبات والأغراض الأخرى.
- صناعة قوالب الحقن البلاستيكية.
- البيع بالجملة والتجزئة.
- الاستثمار في المحافظ الاستثمارية والأسهم والسندات.
- أنشطة التصدير والاستيراد.
- أنشطة النقل والتخزين.
- أنشطة التشييد.

وتمارس الشركة أنشطتها وفق الأنظمة المتبعة وبعد الحصول على التراخيص اللازمة من الجهات المختصة إن وجدت.

ويتمثل نشاط الشركة الحالي كما في تاريخ هذا المستند في الصناعات التحويلية وتشمل (صناعة العلب والصناديق من اللدائن، وصناعة الحاويات من اللدائن، وصناعة القوارير بمختلف أشكالها من اللدائن).

هذا وقد حصلت الشركة على كافة التراخيص النظامية اللازمة للأنشطة الحالية، والتي جميعها سارية المفعول حتى تاريخ هذا المستند باستثناء ما ذكر في القسم (٣-١١) «التراخيص والتصاريح» بانتهائه. (ولمزيد من المعلومات حول التراخيص التي تمارس الشركة أنشطتها بموجبها فضلاً راجع القسم (٣-١١) «التراخيص والتصاريح» من القسم (٣) «خلفية عن الشركة وطبيعة أعمالها» في هذا المستند).

لا يوجد للشركة أي منتجات أو نشاطات جديدة مهمة حتى تاريخ هذا المستند.

### ٨-٣ نموذج عمل الشركة

#### ١-٨-٣ الطاقة الإنتاجية:

يتمثل نشاط الشركة الحالي بشكل عام في الصناعات التحويلية وذلك بصناعة وإنتاج منتجات بلاستيكية لتعبئة الأغذية والتمور وعلب ذات الاستخدام لمرة واحدة والمستلزمات الطبية ذات استخدام واحد وعبوات بلاستيكية طبية مخبرية وصحون وعلب تعبئة الحلاء ولفات التشكيل الحراري وعبوات وعلب بلاستيكية متنوعة وعلب بلاستيكية لتعبئة المجوهرات والهدايا وعبوات بلاستيكية لتعبئة الألبان وجوالين وعبوات أخرى، حيث تقوم الشركة بتصنيع وتسويق وبيع هذه المنتجات من خلال مصانع الشركة البالغ عددها أربعة مصانع، منها ثلاثة مصانع في منطقة الرياض ومصنع في منطقة القصيم، والموضحة بياناتها في الجدول التالي:

## الجدول رقم (٤): مصانع الشركة

المصنع	الموقع	المساحة	المنتجات	الطاقة الإنتاجية القصوى (طن/ سنويا)	الطاقة الإجمالية المستخدمة	رقم الترخيص	تاريخ الإصدار/ التجديد	تاريخ الانتهاء
			أطباق وعبوات وعلب بولي ستايرين ذات الاستخدام الواحد	١,٨٠٠	١,٣٠٠			
بلاستيك	الرياض - المدينة الصناعية الثانية	مصنع رقم ١ ٢م ٨,٣٩٩	عبوات بلاستيكية من البولي بروبيلين	٦٠٠	٣٨٠	رقم القرار: ٤٤١١٠٢١٢١٣٤١	١٤٤٤/٣/٨ هـ (الموافق ٢٠٢٢/١٠/٤ م)	١٤٤٧/٣/٩ هـ (الموافق ٢٠٢٥/٩/١ م)
			عبوات وعلب بلاستيكية متنوعة	٢٤٠	١٥٠			
			عبوات من البولي إيثيلين ترفثلات ( بي اي تي )	١,٨٠٠	١,١٠٠			
			أطباق وعبوات وعلب بولي ستايرين ذات الاستخدام الواحد	٣,٦٠٠	٢,٢٠٠			
بلاستيك	الرياض - المدينة الصناعية الثانية	مصنع رقم ٢ ٢م ١٠,٠٠٤	عبوات بلاستيكية من البولي بروبيلين	١,٢٠٠	٧٢٠	رقم القرار: ٤٤١١٠٢١٢١٣٤١	١٤٤٤/٣/٨ هـ (الموافق ٢٠٢٢/١٠/٤ م)	١٤٤٧/٣/٩ هـ (الموافق ٢٠٢٥/٩/١ م)
			عبوات وعلب بلاستيكية متنوعة	٤٨٠	٢٥٠			
			عبوات من البولي إيثيلين ترفثلات ( بي اي تي )	٣,٦٠٠	٢,٢٠٠			
			أطباق وعبوات وعلب بولي ستايرين ذات الاستخدام الواحد	٦٠٠	٣٥٠			
بلاستيك	الرياض - المدينة الصناعية الثانية	مصنع رقم ٣ ٢م ٤,٢٥٧	عبوات بلاستيكية من البولي بروبيلين	٢٠٠	١٠٠	رقم القرار: ٤٤١١٠٢١٢١٣٤١	١٤٤٤/٣/٨ هـ (الموافق ٢٠٢٢/١٠/٤ م)	١٤٤٧/٣/٩ هـ (الموافق ٢٠٢٥/٩/١ م)
			عبوات وعلب بلاستيكية متنوعة	٨٠	٥٠			
			عبوات من البولي إيثيلين ترفثلات ( بي اي تي )	٦٠٠	٤٠٠			

المصنع	الموقع	المساحة	المنتجات	الإنفاضة القصوى (طن/ سنويا)	الإنفاضة الإجمالية	الإنفاضة الإنتاجية المستخدمة	رقم الترخيص	تاريخ الإصدار/ التجديد	تاريخ الانتهاء
بلاستيك	بريدة - المدينة الصناعية الثانية	٢م ٢٠,١٤٩	علب بلاستيكية لتعبئة المجوهرات والهدايا	٤٠٠	٢٣٠				
			عبوات بلاستيكية لتعبئة الالبان وجوالين وعبوات أخرى	٦٠٠	٥٠٠				
			أوعية لحفظ الثلج والماكولا	٣٠٠	٢٥٠				
			صحون وعلب بلاستيكية للحلويات	٨٠٠	٦٦٠				
			علب بلاستيكية لتعبئة التمور	١,٥٠٠	١,٢٤٠	رقم القرار: ٤٤١١١٠١٢٣٤٩١	١٤٤٤/٠٥/٢٢ (الموافق)	١٤٤٩/٠٧/١٨ (الموافق)	
			أواني منزلية وعبوات بلاستيكية	٨٠٠	٦٧٠				
			عبوات بلاستيكية طبية مخبرية	١٣٠	١٠٠				
			عبوات وعلب بلاستيكية متنوعة	١,٠٠٠	٨٥٠				
عبوات بلاستيكية صغيرة مطبوعة	١,٤٠٠	١,٢٠٠							
قوالب حقن بلاستيك	٥٠	٧							

### ٢-٨-٣ كبار الموردين:

#### الجدول رقم (٥): كبار الموردين

قائمة كبار الموردين	٢٠٢٠م		٢٠٢١م		٢٠٢٢م	
	القيمة (بالريال السعودي)	النسبة من إجمالي تكلفة الإيرادات (%)	القيمة (بالريال السعودي)	النسبة من إجمالي تكلفة الإيرادات (%)	القيمة (بالريال السعودي)	النسبة من إجمالي تكلفة الإيرادات (%)
مورد ١	١١,٤٧٩,٦٠٢	٢٤,١%	٣٠,٨٤٣,٧١٩	٤٧,٦%	٤٠,٩٦١,٧٣١	٥٠,٤%
مورد ٢	٧,١٤٣,٢٦٩	١٥,٠%	٢,٩٢٣,٥٩٣	٤,٥%	٥,٤٥٨,٦٤٥	٦,٧%
مورد ٣	١,٥٢٤,٠٧٤	٣,٢%	١,٩٩٢,٩٥٠	٣,١%	٢,٥٥٩,٣٠٤	٣,١%
مورد ٤	٧١٩,٢٢١	١,٥%	٨٢٨,١٢٤	١,٣%	٢,٠٣٤,١١١	٢,٥%
مورد ٥	٧١٨,٦٠٢	١,٥%	٧٢٤,٩٨٢	١,١%	٩٢٥,٣٢٨	١,١%
الإجمالي	٢١,٥٨٤,٧٦٨	٤٥,٣%	٣٧,٣١٣,٣٦٨	٥٧,٦%	٥١,٩٣٩,١١٩	٦٣,٨%



### ٣-٨-٣ إيرادات الشركة:

#### الجدول رقم (٦): إيرادات الشركة

٢٠٢٢م		٢٠٢١م		٢٠٢٠م		الإيرادات
النسبة من إجمالي الإيرادات (%)	القيمة (بالريال السعودي)	النسبة من إجمالي الإيرادات (%)	القيمة (بالريال السعودي)	النسبة من إجمالي الإيرادات (%)	القيمة (بالريال السعودي)	
٢,٠%	٢,٢٩٩,٢٦٦	٢,٥%	٢,٣٣٥,١٦٩	٢,٨%	٢,٢٠٣,٢٨٦	حكومي
٩٨,٠%	١١٤,٣٩٢,٦٥٦	٩٧,٥٠%	٩٢,٨١٣,٦٩٩	٩٧,٢٠%	٧٦,٥٦٩,١٦٥	خاص*
١٠٠,٠%	١١٦,٦٩١,٩٢٢	١٠٠,٠%	٩٥,١٤٨,٨٦٨	١٠٠,٠%	٧٨,٧٧٢,٥٥١	الإجمالي

\* وتجدر الإشارة إلى أن الإيرادات من القطاع الخاص شملت إيرادات من أطراف ذات علاقة كما هو موضح في الجدول أدناه (لمزيد من التفاصيل فضلاً راجع الفقرة (٢-١-٤٠) «المخاطر المتعلقة بالتعاملات مع أطراف ذات علاقة» من القسم (٢) «عوامل المخاطرة» والفقرة رقم (٩-٦) «التعاملات مع أطراف ذات العلاقة» من القسم (٩) «المعلومات القانونية» في هذا المستند).

#### الجدول رقم (٧): إيرادات الشركة من أطراف ذات علاقة

٢٠٢٢م		٢٠٢١م		٢٠٢٠م		الإيرادات
النسبة من إجمالي الإيرادات (%)	القيمة (ريال سعودي)	النسبة من إجمالي الإيرادات (%)	القيمة (ريال سعودي)	النسبة من إجمالي الإيرادات (%)	القيمة (ريال سعودي)	
٦,٩%	٧,٩٩٩,٥٧٣	٨,٦%	٨,٢٠٦,٩٢٧	٥,٦%	٤,٤٢٠,٠٨٠	طرف ذو علاقة (الراشد للعلب والمنتجات البلاستيكية)
٦,٩%	٧,٩٩٩,٥٧٣	٨,٦%	٨,٢٠٦,٩٢٧	٥,٦%	٤,٤٢٠,٠٨٠	الإجمالي

### ٤-٨-٣ تفاصيل الإيرادات بحسب المنتجات:

#### الجدول رقم (٨): تفاصيل الإيرادات بحسب المنتجات

٢٠٢٢م		٢٠٢١م		٢٠٢٠م		الإيرادات
النسبة من إجمالي الإيرادات (%)	القيمة (بالريال السعودي)	النسبة من إجمالي الإيرادات (%)	القيمة (بالريال السعودي)	النسبة من إجمالي الإيرادات (%)	القيمة (بالريال السعودي)	
٦٨,٤%	٧٩,٨٠٧,٨١٣	٧١,٦%	٦٨,١٦٤,٨٠٩	٧٣,١%	٥٧,٥٥٨,٥٩٧	منتجات الحقن
٣١,٦%	٣٦,٨٨٤,١٠٩	٢٨,٤%	٢٦,٩٨٤,٠٥٩	٢٦,٩%	٢١,٢١٣,٩٥٤	منتجات التشكيل والرولات البلاستيكية
١٠٠,٠%	١١٦,٦٩١,٩٢٢	١٠٠,٠%	٩٥,١٤٨,٨٦٨	١٠٠,٠%	٧٨,٧٧٢,٥٥١	الإجمالي

### ٥-٨-٣ كبار العملاء:

#### الجدول رقم (٩): كبار العملاء

٢٠٢٢م		٢٠٢١م		٢٠٢٠م		قائمة كبار العملاء
النسبة من إجمالي الإيرادات (%)	القيمة (بالريال السعودي)	النسبة من إجمالي الإيرادات (%)	القيمة (بالريال السعودي)	النسبة من إجمالي الإيرادات (%)	القيمة (بالريال السعودي)	
١,٩%	٢,١٩٣,٨١٢	٣,٥%	٣,٣٣٨,٥٢٧	١,٥%	١,٢١٩,٩٤٤	عميل ١
١,٦%	١,٨١٣,٢٥٢	١,٨%	١,٦٧٩,٩٦٧	١,٥%	١,١٥٧,٦٢٨	عميل ٢
١,٢%	١,٤١٠,٧٤٨	١,٧%	١,٦٢٤,٥٢٤	١,٤%	١,٠٦٤,٢٦١	عميل ٣
١,٠%	١,١٥٣,١٢٩	١,٤%	١,٣٠٢,٣٦٣	١,١%	٩٠٤,٨٠٧	عميل ٤
٠,٩%	١,٠٩٨,٤٠٥	١,٣%	١,٢٨٢,٨٦٦	٠,٧%	٥٢٧,١٨٣	عميل ٥
٦,٠%	٧,٦٦٩,٣٤٦	٩,٧%	٩,٢٢٨,٢٤٧	٦,٢%	٤,٨٧٣,٨٢٣	الإجمالي

## ٩-٣ سجلات الشركة وفروعها

## الجدول رقم (١٠): السجلات التجارية

#	نوع السجل	المدينة	رقم السجل التجاري	تاريخ الإصدار	تاريخ الانتهاء
١	رئيسي	الرياض	١٠١٠٠٠٤٩٠٥	١٣٨٩/٠٢/١٤هـ (الموافق ١٩٦٩/٠٥/٠١م)	١٤٤٦/٠٥/١٥هـ (الموافق ٢٠٢٤/١١/١٧م)
٢	فرعي	بريدة	١١٣١٠٤٣٤٠٢	١٤٢٣/٠٨/١٤هـ (الموافق ٢٠١٢/٠٦/٠٤م)	١٤٤٧/٠٨/١٣هـ (الموافق ٢٠٢٦/٠١/٠٢م)
٣	فرعي	جدة	٤٠٣٠٥٠٠٧٥٩	١٤٤٤/٠٧/١٤هـ (الموافق ٢٠٢٣/٠٢/٠٥م)	١٤٤٥/٠٧/١٤هـ (الموافق ٢٠٢٤/٠١/٢٦م)

## ١٠-٣ العلامات التجارية وحقوق الملكية الفكرية

## الجدول رقم (١١): العلامات التجارية

العلامة	المالك	رقم التسجيل	تاريخ التسجيل	بلد التسجيل	تاريخ بداية الحماية	تاريخ نهاية الحماية
	شركة الراشد للصناعة	١٤٢٤٠٠٧٥٩	١٤٢٣/٠٨/١٤هـ (الموافق ٢٠١٢/٠٦/٠٤م)	المملكة العربية السعودية	١٤٤٤/٠١/٢٩هـ (الموافق ٢٠٢٢/٠٨/٢٧م)	١٤٥٤/٠١/٢٨هـ (الموافق ٢٠٢٢/٠٥/٠٨م)

## ١١-٣ التراخيص والتصاريح

## الجدول رقم (١٢): التراخيص والتصاريح

ترخيص صناعي					
المصنع	رقم الترخيص	النشاط الرئيسي	الجهة المرخصة	تاريخ الإصدار / التجديد	تاريخ انتهاء صلاحية الترخيص
مصنع الرياض	رقم القرار: (٤٤١١٠٢١٢١٣٤١)	صناعة المنتجات اللدائنية	وزارة الصناعة والثروة المعدنية	١٤٤٤/٣/٨هـ (الموافق ٢٠٢٢/١٠/٤م)	١٤٤٧/٣/٩هـ (الموافق ٢٠٢٥/٠٩/١م)
مصنع القصيم	رقم القرار: (٤٤١١٠١٢٣٤٩١)	صناعة المنتجات اللدائنية	وزارة الصناعة والثروة المعدنية	١٤٤٤/٠٥/٢٢هـ (الموافق ٢٠٢٢/١٢/١٦م)	١٤٤٩/٠٧/١٨هـ (الموافق ٢٠٢٧/١٢/١٦م)
ترخيص بيئي					
الترخيص	رقم الرخصة	نشاط المنشأة	الجهة المرخصة	تاريخ الإصدار	تاريخ الانتهاء
رخصة بيئة للتشغيل	خ م/١٠/٦/١٤٤٠	صناعة العبوات البلاستيكية بنظام الحقن والسحب	الهيئة العامة للأرصاد وحماية البيئة	١٤٤٠/٠٦/٢٠هـ	١٤٤٦/٠٦/٢٠هـ

## ١٢-٣ قائمة العقارات التي تملكها أو تستأجرها الشركة

الجدول رقم (١٣): قائمة العقارات التي تملكها أو تستأجرها الشركة:

الرقم	العقار	المؤجر	المدينة	نوع العقار	الاستخدام	قيمة العقار/ الإيجار	مدة العقد	ملاحظات
١	أرض	الهيئة السعودية للمدن الصناعية ومناطق التقنية (مدن)	الرياض	أرض صناعية	مصنع بلاستيك	١٦,٧٩٨ ريال سعودي سنوياً	عشرون (٢٠) عاماً هجرياً تنتهي بتاريخ ١٤٥٦/٠٣/١٠هـ	
٢	أرض	الهيئة السعودية للمدن الصناعية ومناطق التقنية (مدن)	الرياض	أرض صناعية	مصنع ومقر الإدارة الرئيسي	١٧,٠٢٨ ريال سعودي سنوياً	ثلاثة عشر (١٣) عاماً هجرياً تنتهي بتاريخ ١٤٥٤/٠٦/٢٣هـ	
٣	أرض	الهيئة السعودية للمدن الصناعية ومناطق التقنية (مدن)	القصيم	أرض صناعية	مصنع ومقر إدارة	٢٠,١٩٤ ريال سعودي سنوياً	عشرون (٢٠) عاماً هجرياً تنتهي بتاريخ ١٤٥١/٠٨/٣٠هـ	المستأجر فرع الشركة
٤	أرض	الهيئة السعودية للمدن الصناعية ومناطق التقنية (مدن)	الرياض	أرض صناعية	مصنع بلاستيك	٤٠,٠٢٠ ريال سعودي سنوياً	ينتهي العقد بتاريخ ١٤٥٩/٠٤/٠٤هـ	
٥	أرض	الهيئة السعودية للمدن الصناعية ومناطق التقنية (مدن)	المدينة المنورة	أرض صناعية	مستودع	١٦٦,٧٤٠ ريال سعودي سنوياً	سنة (١) تبدأ من ١٤٤٣/٠٦/١٣هـ	انتهى العقد
٦	مستودع	علي فوزان محمد الفوزان	الرياض	مستودع	تجاري - سكني	١٤٢,٣٢٤ ريال سعودي	مدة العقد (٣٦٥) يوماً تبدأ من تاريخ ١٤٤٢/٠٤/١٦هـ (الموافق ٢٠٢٠/١٢/٠١م) وتنتهي بتاريخ ١٤٤٣/٠٤/٢٥هـ (الموافق ٢٠٢١/١١/٣٠م)	يؤخذ بالتاريخ الميلادي في حال اختلاف التواريخ - انتهى العقد
٧	محلين تجاريين	شركة الرياض للتعمير	الرياض	عمارة	بيع مواد بلاستيك	٨٥,١٣٣ ريال سعودي	مدة العقد تبدأ من ٢٠٢٢/١١/٠٢م وتنتهي في ٢٠٢٣/١١/٠٢م	-
٨	عمارة	أحمد محمد عمر بارشيد	جدة	عمارة	سكن ومعرض	٨٠,٠٠٠ ريال سعودي سنوياً	تبدأ من ١٤٣٣/٠١/٠١هـ ويتجدد سنوياً في حال لم يصرح الطرف الآخر برغبته في إنهاء العقد	العقد ساري - يتجدد تلقائياً
٩	مستودع	معاذ عبدالمحسن كردي	المدينة المنورة	مستودع	فرع الشركة	١٨,٠٠٠ ريال سعودي سنوياً	تبدأ من ٢٠١٩/٠٧/٠٧م ويتجدد سنوياً في حال لم يصرح الطرف الآخر برغبته في إنهاء العقد	العقد ساري - يتجدد تلقائياً
١٠	مستودع	ورثة سلطان محمد الفحطاني	الدمام	مستودع	فرع الشركة	١٢٥,٠٠٠ ريال سعودي	تبدأ من ٢٠١٩/٠١/٠١م ويتجدد سنوياً في حال لم يصرح الطرف الآخر برغبته في إنهاء العقد	العقد ساري - يتجدد تلقائياً
١١	مستودع	حميدي محمد شلوان	خميس مشيط	مستودع	فرع الشركة	٥١,٧٥٠ ريال سعودي	تبدأ من ١٤٤٤/١١/٠١هـ وتنتهي في ١٤٤٥/١١/١٢هـ	-
١٢	مستودع	عبدالله بن عبدالكريم الخميس	عنيزة	مستودع	فرع الشركة	٩٥,٠٠٠ ريال سعودي سنوياً	تبدأ من ٢٠٢٢/١١/٢١م وتنتهي في ٢٠٢٣/١١/٢٠م	-

الرقم	العقار	المؤجر	المدينة	نوع العقار	الاستخدام	قيمة العقار/ الإيجار	مدة العقد	ملاحظات
١٣	معرض	مراد امين سليمان قرملي	المدينة المنورة	عمارة	فرع الشركة	٢٨,٠٠٠ ريال سعودي سنوياً	عام كامل تبدأ في ١٤٤١/٠١/٠١هـ وتنتهي في ١٤٤١/١٢/٣١هـ	انتهى العقد
١٤	معرض	محمد صالح علي الصقمبي	بريدة	عمارة	فرع الشركة	٣٢,٠٠٠ ريال سعودي سنوياً	مدة العقد (٣٦٤) يوماً تبدأ من ٢٠٢٣/٠٢/٢٦م وتنتهي في ٢٠٢٤/٠٢/٢٥م	-
١٥	مستودع	فهد شداد بن ناقل الديحاني المطيري	جدة	مستودع	-	٥٠,٠٠٠ ريال سعودي سنوياً	تبدأ مدة الإيجار من ١٤٣٥/٠٥/٠١هـ وتنتهي في ١٤٥٥/٠٥/٠١هـ	-
١٦	عمارة	صلاح عبدالرحمن محمد الحميد	الرياض	عمارة	تجاري - سكني	٦٨,٠٠٠ ريال سعودي	تبدأ مدة الإيجار من ٢٠٢٢/١١/٠١م وتنتهي في ٢٠٢٣/١٠/٣١م	ذكر بالعقد أن المستأجر هو محمد عبدالعزيز الحميد بصفته الشخصية
١٧	محل	مؤسسة التعمير الحديثة للعقار	بريدة	محل تجاري	مستودع	١٢,٠٠٠ ريال سعودي سنوياً	مدة العقد سنة (١) تبدأ من ١٤٤٠/٠٩/٠٣هـ وتتجدد سنوياً في حال لم يصرح الطرف الآخر برغبته في إنهاء العقد	العقد ساري - يتجدد بعد موافقة المالك
١٨	مستودع	مؤسسة مروج الزهور التجارية	بريدة	مستودع	فرع الشركة	١٢٤,٠٠٠ ريال سعودي	مدة العقد سنتان (٢) هجرية تبدأ من ١٤٤٢/٠٦/٠١هـ وتنتهي في ١٤٤٤/٠٥/٣٠هـ	-
١٩	مستودع	مؤسسة مروج الزهور التجارية	بريدة	مستودع	فرع الشركة	١٢٠,٠٠٠ ريال سعودي	مدة العقد سنة (١) هجرياً تبدأ من ١٤٤١/٠٥/١٥هـ وتتجدد سنوياً	العقد ساري - يتجدد تلقائياً بالطريقة التي ذكرت بالعقد
٢٠	وحدات سكنية	متعب عبدالله عبدالعزيز الراجحي	بريدة	عمارة	سكن أفراد	١٨٠,٠٠٠ ريال سعودي سنوياً	مدة العقد (٣٦٤) يوماً تبدأ من تاريخ ٢٠٢٠/١١/١٦م وتنتهي في ٢٠٢١/١١/١٥م	المستأجر هو محمد عبدالعزيز محمد الحميد بصفته الشخصية
٢١	وحدة سكنية	مكتب حبيب محمد بوصبيح العقاري	الرياض - العزيرية	عمارة	سكن أفراد	٢١,٢٠٠ ريال سعودي	مدة العقد (٣٦٤) يوماً تبدأ من تاريخ ٢٠٢٢/٠٦/١٩م وتنتهي في ٢٠٢٣/٠٦/١٨م	المستأجر هو محمد عبدالعزيز محمد الحميد بصفته الشخصية
٢٢	وحدة سكنية	مكتب بصمة الاتقان للخدمات العقارية	الرياض	عمارة	سكن أفراد	٢٥,٠٠٠ ريال سعودي	تبدأ مدة الإيجار من ٢٠٢٢/١٢/١٩م وتنتهي في ٢٠٢٣/١٢/١٨م	المستأجر هو محمد عبدالعزيز محمد الحميد بصفته الشخصية

## ١٣-٣ الموظفين والسعودة

كما في تاريخ ٢٠٢٣/٠٤/٠٥م، بلغ عدد موظفي الشركة (٥٦٥) موظفا منهم (١٢٩) موظفا سعودي و(٤٣٦) موظفا غير سعودي.

وتقع الشركة بالنطاق الأحمر من برنامج نطاقات.

وتوضح الجداول التالية أعداد الموظفين ونسبة السعودة وتوزيعهم على إدارات الشركة خلال الأعوام ٢٠٢٠م، ٢٠٢١م، ٢٠٢٢م وحتى ٠٥ أبريل ٢٠٢٣م.

## أعداد الموظفين بالشركة حسب الجنسية:

## الجدول رقم (١٤): أعداد العاملين بالشركة

الضفة	٢٠٢٠م		٢٠٢١م		٢٠٢٢م		٢٠٢٣/٠٤/٠٥م	
	العدد	النسبة	العدد	النسبة	العدد	النسبة	العدد	النسبة
السعوديون	١٠٩	%٢٥	١٠٣	%٢٧	١٦٧	%٤٤	١٢٩	%٢٢,٨٣
غير السعوديين	٣١٩	%٧٥	٢٧٩	%٧٣	٢١١	%٥٦	٤٣٦	%٧٧,١٧
الإجمالي	٤٢٨	%١٠٠	٣٨٢	%١٠٠	٣٧٨	%١٠٠	٥٦٥	%١٠٠

## الموظفون بالشركة حسب الإدارات\*:

## الجدول رقم (١٥): توزيع الموظفين على الإدارات

الإدارة	٢٠٢٠م		٢٠٢١م		٢٠٢٢م		٢٠٢٣/٠٤/٠٥م	
	السعوديون	غير السعوديين	السعوديون	غير السعوديين	السعوديون	غير السعوديين	السعوديون	غير السعوديين
الإدارة المالية	٢	٥	٣	٥	٣	٥	٤	١٤
إدارة المبيعات والتسويق وتطوير المنتجات	١	٥٠	٢	٣٧	٢	٣٧	٤	٧٤
إدارة العمليات	١٠١	٢٥٥	٨٩	٢٢٦	١٥٣	١٥٨	١٠٦	٢٩٠
إدارة اللوجستك	١	٤	١	٤	١	٤	١	٣٢
إدارة الموارد البشرية والخدمات المساندة	٤	٣	٨	٤	٨	٤	١٤	٢٣
إدارة تقنية المعلومات	٠	٢	٠	٣	٠	٣	٠	٣
الإجمالي	١٠٩	٣١٩	١٠٣	٢٧٩	١٦٧	٢١١	١٢٩	٤٣٦

لا يوجد لدى الشركة نشاط تجاري خارج المملكة ولا تمتلك أية أصول خارجها حتى تاريخ نشر هذا المستند.

تقوم إدارة الشركة بمتابعة الأسواق بشكل دائم سواءً داخل المملكة أو خارجها للتعرف على المستجدات والأفكار والابتكارات الجديدة في مجال عمل الشركة وصناعاتها.

وباستثناء ذلك فإنه لا يوجد لدى الشركة أي سياسات محددة ومكتوبة بشأن الأبحاث والتطوير للمنتجات الجديدة.

ويقر أعضاء مجلس الإدارة بأنه لم يحدث أي انقطاع في أعمالها يمكن أن يؤثر أو يكون له تأثير ملحوظ في الوضع المالي خلال الاثني عشر (١٢) شهراً الأخيرة حتى تاريخ هذا المستند.

كما يقر أعضاء مجلس الإدارة بعدم وجود أي نية لإجراء أي تغيير جوهري في طبيعة عمل الشركة.

04

## هيكل الملكية والهيكل التنظيمي



## -٤ هيكل الملكية والهيكل التنظيمي

## ١-٤ هيكل ملكية الشركة قبل الإدراج

الجدول رقم (١٦): التالي هيكل ملكية الشركة قبل الإدراج:

الاسم	عدد الأسهم	القيمة الاسمية (بالريال السعودي)	النسبة*
فهد عبد العزيز الراشد الحميد	٢,٢٤٠,٠٠٠	٢٢,٤٠٠,٠٠٠	٪٢٨
محمد عبد العزيز الراشد الحميد	٢,٢٤٠,٠٠٠	٢٢,٤٠٠,٠٠٠	٪٢٨
أسماء عبد العزيز الراشد الحميد	١,١٢٠,٠٠٠	١١,٢٠٠,٠٠٠	٪١٤
لولوه عبد الله شلاش الشلاش	٨٠٠,٠٠٠	٨,٠٠٠,٠٠٠	٪١٠
مساهمون آخرون (١٠٠ مساهم)	١,٦٠٠,٠٠٠	١٦,٠٠٠,٠٠٠	٪٢٠
الإجمالي			٪١٠٠

\* لا يوجد أي ملكية غير مباشرة في الشركة كما في تاريخ هذا المستند.

## ٢-٤ الهيكل التنظيمي

الشكل رقم (١): الهيكل التنظيمي للشركة

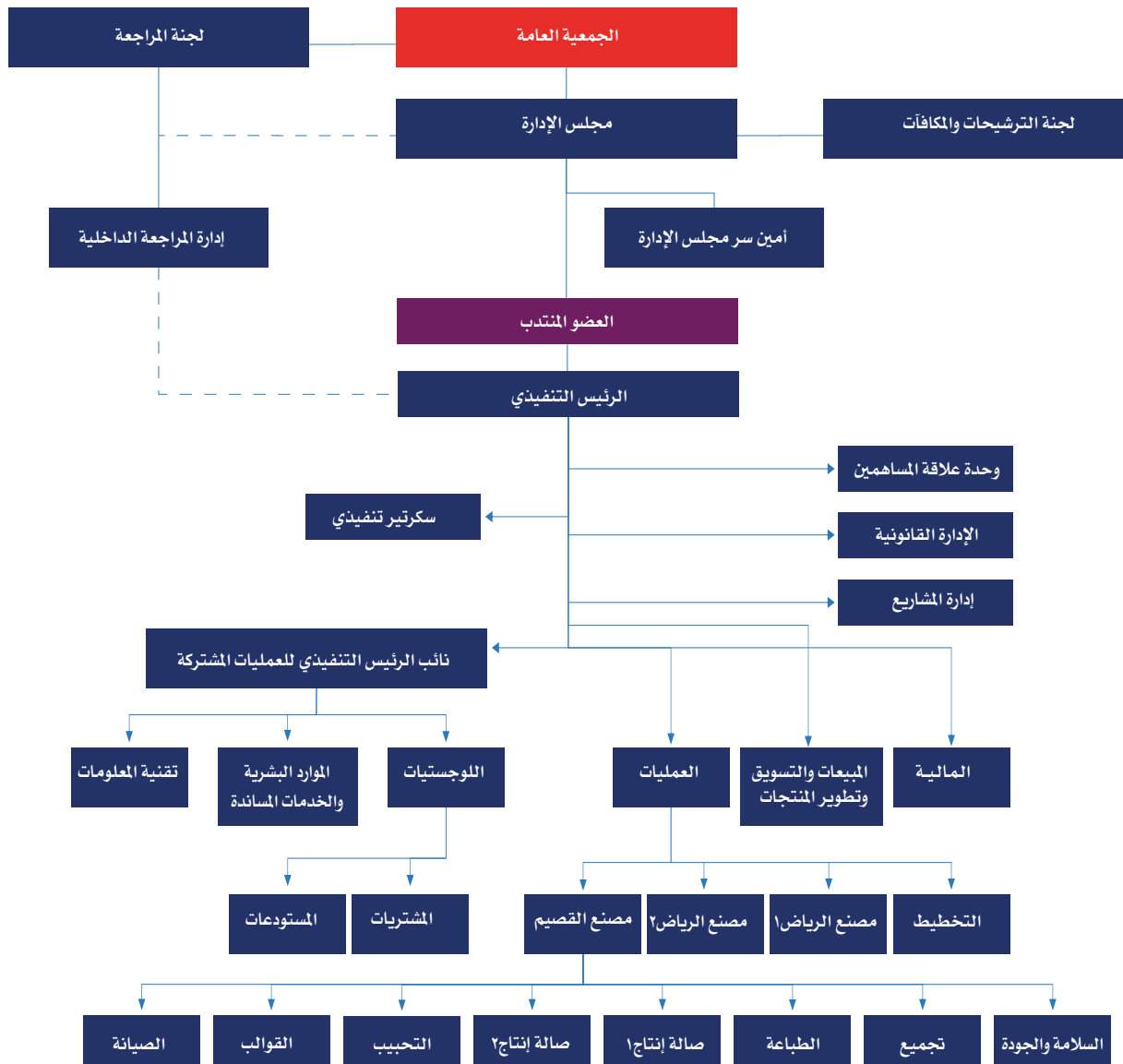

### ٣-٤ أعضاء مجلس الإدارة وأمين سر المجلس

يدير الشركة مجلس إدارة يتألف من عدد خمسة (٥) أعضاء، ثلاثة (٣) منهم مستقلون واثنان (٢) منهم غير مستقلين:

#### الجدول رقم (١٧): مجلس الإدارة وأمين سر المجلس

أعضاء مجلس الإدارة *						
الاسم	المنصب	الجنسية	تاريخ التعيين	العمر	صفة العضوية	الأسهم المملوكة*****
						إجمالي
فهد عبد العزيز الراشد الحميد	رئيس مجلس الإدارة	سعودي	٢٥/٠٦/٢٠١٨م	٦٠	غير تنفيذي / غير مستقل	٢,٢٤٠,٠٠٠ / ٢٨%
إبراهيم سليمان إبراهيم المنيع***	نائب رئيس مجلس الإدارة	سعودي	٢٨/١٠/٢٠٢١م	٧١	مستقل	- / -
محمد عبد العزيز الراشد الحميد****	عضو مجلس إدارة	سعودي	٢٥/٠٦/٢٠١٨م	٥٦	تنفيذي / غير مستقل	٢,٢٤٠,٠٠٠ / ٢٨%
عبد العزيز صالح عبدالله أبا الخيل****	عضو مجلس إدارة	سعودي	٢٤/٠٣/٢٠٢٢م	٥٢	مستقل	- / -
عبد الله بن سليمان بن فهد العيسى*****	عضو مجلس إدارة	سعودي	١١/٠٦/٢٠٢٢م	٤٦	مستقل	- / -
أمين سر مجلس الإدارة**						
فيصل عبد العزيز سابق الفوزان	أمين سر المجلس	سعودي	١٣/٠٦/٢٠٢١م	٢٦	-	٢٠,٣٣٦ / ٠,٢٥%

\* وافقت الجمعية التحويلية المنعقدة في تاريخ ١١/١٠/١٤٣٩هـ (الموافق ٢٥/٠٦/٢٠١٨م) على انتخاب أعضاء مجلس الإدارة المذكورين أعلاه كأول مجلس إدارة للشركة وذلك لمدة خمس سنوات من تاريخ الجمعية، باستثناء السيد / إبراهيم بن سليمان إبراهيم المنيع، والسيد / عبد العزيز صالح أبا الخيل، والسيد / عبد الله سليمان فهد العيسى الذين تم تعيينهم لاحقاً.

\*\* وافق مجلس الإدارة بتاريخ ٠٣/١١/١٤٤٢هـ (الموافق ١٣/٠٦/٢٠٢١م) على تعيين السيد / فيصل عبد العزيز سابق الفوزان كأمين سر لمجلس الإدارة، ولم يتضمن القرار نهاية لفترة أمين السر.

\*\*\* وافقت الجمعية العامة العادية المنعقدة في تاريخ ٢٢/٠٢/١٤٤٣هـ (الموافق ٢٨/١٠/٢٠٢١م) على قبول استقالة ثلاثة من أعضاء مجلس الإدارة وهم: السيد / عبد الله سليمان محمد الراشد الحميد، والسيد / عبد الله محمد عبد العزيز الراشد الحميد، والسيد / عبد العزيز فهد الراشد الحميد، وعينت بدلاً منهم الأعضاء المستقلين السيد إبراهيم بن سليمان إبراهيم المنيع، والسيد عزيز بن محمد القحطاني والسيد سامي بن علي بن حجيلان وذلك لمدة المتبقية لدورة المجلس الحالية.

\*\*\*\* وافق مجلس الإدارة بالتمرير بتاريخ ٠٢/٠٧/١٤٤٣هـ (الموافق ٠٢/٠٢/٢٠٢٢م) على طلب السيد / محمد عبد العزيز محمد الراشد الحميد (نائب رئيس مجلس الإدارة) بالتنحي عن منصب نائب رئيس المجلس وتعيينه كعضو منتدب للشركة اعتباراً من تاريخ ٠٣/٠٧/١٤٤٣هـ (الموافق ٠٤/٠٢/٢٠٢٢م) وحتى نهاية دورة المجلس الحالية، وتعيين السيد / إبراهيم سليمان إبراهيم المنيع (عضو مجلس الإدارة) نائباً لرئيس المجلس اعتباراً من تاريخ ٠٣/٠٧/١٤٤٣هـ (الموافق ٠٤/٠٢/٢٠٢٢م) وحتى نهاية دورة المجلس الحالية.

\*\*\*\*\* وافقت الجمعية العامة العادية المنعقدة في تاريخ ٢١/٠٨/١٤٤٣هـ (الموافق ٢٤/٠٣/٢٠٢٢م) على قبول استقالة السيد / عزيز بن محمد القحطاني، والسيد / سامي بن علي بن حجيلان، وعينت بدلاً منهما العضو المستقل السيد / عبد العزيز صالح أبا الخيل وذلك لمدة المتبقية من دورة المجلس الحالية.

\*\*\*\*\* وافقت الجمعية العامة العادية بتاريخ ١٢/١١/١٤٤٣هـ (الموافق ١١/٠٦/٢٠٢٢م) على تعيين السيد / عبدالله سليمان العيسى كعضو مجلس الإدارة للعضوية الشاغرة وذلك للمدة المتبقية لدورة المجلس الحالية.

\*\*\*\*\* لا توجد أي ملكية غير مباشرة في أسهم الشركة لأي من أعضاء مجلس الإدارة وأمين سر المجلس كما بتاريخ هذا المستند.

\*\*\*\*\* تم الاستناد على لائحة حوكمة الشركات الصادرة عن هيئة السوق المالية في تحديد عوارض الاستقلال لأعضاء مجلس الإدارة، وتمثلت عوارض الاستقلال لأعضاء مجلس الإدارة - على سبيل المثال لا الحصر - وفقاً للائحة حوكمة الشركات فيما يلي:

- ١- أن يكون مالكاً لما نسبته (٥%) أو أكثر من أسهم الشركة أو من أسهم شركة أخرى من مجموعتها أو له صلة قرابة مع من يملك هذه النسبة.
- ٢- أن يكون ممثلاً لشخص ذي صفة اعتبارية يملك نسبته (٥%) أو أكثر من أسهم الشركة أو من أسهم شركة أخرى من مجموعتها.
- ٣- أن تكون له صلة قرابة مع أي من أعضاء مجلس الإدارة في الشركة أو في شركة أخرى من مجموعتها.
- ٤- أن تكون له صلة قرابة مع أي من كبار التنفيذيين في الشركة أو في شركة أخرى من مجموعتها.
- ٥- أن يكون عضو مجلس إدارة في شركة أخرى من مجموعتها، الشركة المرشح لعضوية مجلس إدارتها.
- ٦- أن يعمل أو كان يعمل موظفاً خلال العامين الماضيين لدى الشركة أو أي طرف تتعامل معها أو بشركة أخرى من مجموعتها، كمراجع الحسابات وكبار الموردين، أو أن يكون مالكاً لخصص سيطرة لدى أي من تلك الأطراف خلال العامين الماضيين.
- ٧- أن تكون له مصلحة مباشرة أو غير مباشرة في الأعمال والعقود التي تتم لحساب الشركة.
- ٨- أن يتقاضى مبالغ مالية من الشركة علاوة على مكافأة عضوية مجلس الإدارة أو أي من لجانته تزيد عن مائتين ألف (٢٠٠,٠٠٠) ريال سعودي أو ٥٠% من مكافأته في العام السابق الذي تحصل فيه على مقابل عضوية مجلس الإدارة أو أي من لجانته أيهما أقل.
- ٩- أن يشترك في عمل من شأنه منافسة الشركة أو أن يتجر في أحد فروع النشاط التي تزاوله الشركة.
- ١٠- أن يكون قد أمضى ما يزيد على تسع سنوات متصلة أو منفصلة في عضوية مجلس إدارة الشركة.

\*\*\*\*\* وفقاً للنظام الأساسي الخاص بالشركة بالمادة ١٧ (يتولى إدارة الشركة مجلس مؤلف من (٥) أعضاء) تنتخبهم الجمعية العامة العادية للمساهمين لمدة لا تزيد عن ثلاث سنوات) وافقت الجمعية العامة العادية المنعقدة بتاريخ ٢٥/٠٦/٢٠٢٢م على انتخاب أعضاء مجلس الإدارة المذكورين لمدة ثلاث سنوات تبدأ من ٠١/٠٧/٢٠٢٣م إلى ٠١/٠٧/٢٠٢٦م.



**١-٣-٤ مسؤوليات مجلس الإدارة وأمين السر :**

تتضمن مسؤوليات رئيس مجلس الإدارة وأعضاء مجلس الإدارة والرئيس التنفيذي وأمين سر المجلس التالي:

**١-١-٣-٤ أعضاء مجلس الإدارة :**

وفقاً للنظام الأساسي للشركة ولائحة الحوكمة الداخلية، يتمتع مجلس الإدارة بأوسع الصلاحيات في إدارة الأعمال اليومية للشركة، وبموجب لائحة الشركة الداخلية لمجلس الإدارة المسؤوليات الآتية:

- اعتماد التوجهات الاستراتيجية والأهداف الرئيسية للشركة والإشراف على تنفيذها، ومن ذلك:
  - وضع الاستراتيجية الكاملة للشركة وخطط العمل الرئيسية وسياسة إدارة المخاطر ومراجعتها وتوجيهها.
  - تحديد الهيكل الرأسمالي الأمثل للشركة واستراتيجيتها وأهدافها المالية وإقرار الميزانيات السنوية.
  - الإشراف على النفقات الرأسمالية الرئيسية للشركة وتملك الأصول والتصرف بها.
  - وضع أهداف الأداء ومراقبة التنفيذ والأداء الشامل في الشركة.
  - المراجعة الدورية للهيكل التنظيمية والوظيفية في الشركة واعتمادها.
- وضع أنظمة وضوابط للرقابة الداخلية والإشراف العام عليها، ومن ذلك:
  - وضع سياسة مكتوبة تنظم تعارض المصالح، وتعالج حالات التعارض المحتملة لكل من أعضاء مجلس الإدارة والإدارة التنفيذية والمساهمين، ويشمل ذلك إساءة استخدام أصول الشركة ومرافقها، وإساءة التصرف الناتج عن التعاملات مع الأشخاص ذوي العلاقة.
  - التأكد من سلامة الأنظمة المالية المحاسبية، بما في ذلك الأنظمة ذات الصلة بإعداد التقارير المالية.
  - التأكد من تطبيق أنظمة رقابية مناسبة لإدارة المخاطر، وذلك من خلال تحديد التصور العام عن المخاطر التي قد تواجه الشركة وطرحها بشفافية.
  - المراجعة السنوية لفاعلية إجراءات الرقابة الداخلية في الشركة.
  - إعداد مصفوفة الصلاحيات التابعة للشركة والموافقة عليها.
- وضع نظام حوكمة خاص بالشركة، بما لا يتعارض مع نظام الشركات والنظام الأساسي للشركة .
- وضع سياسات ومعايير وإجراءات واضحة ومحددة للعضوية في مجلس الإدارة ووضعها موضع التنفيذ بعد إقرار الجمعية العامة لها .
- وضع سياسة مكتوبة لتنظيم هذه العلاقة مع أصحاب المصالح من أجل حمايتهم، وحفظ حقوقهم. ويجب أن تغطي هذه السياسة على وجه خاص الآتي:
  - آليات تعويض أصحاب المصالح، وفي حالة انتهاك حقوقهم التي تقرها الأنظمة وتحميها العقود .
  - آليات تسوية الشكاوى أو الخلافات التي قد تنشأ بين الشركة وأصحاب المصالح.
  - آليات مناسبة لإقامة علاقات جيدة مع العملاء والموردين والمحافظة على سرية المعلومات المتعلقة بهم .
  - قواعد السلوك المهني للمديرين والعاملين في الشركة، بحيث تتوافق مع المعايير المهنية والأخلاقية السليمة وتنظم العلاقة بينهم وبين أصحاب المصالح على أن يضع مجلس الإدارة آليات مراقبة تطبيق هذه القواعد والالتزام بها .
  - وضع السياسات والإجراءات التي تضمن احترام الشركة للأنظمة واللوائح والتزامها بالإفصاح عن المعلومات الجوهرية للمساهمين والدائنين وأصحاب المصالح للآخرين.

**٢-١-٣-٤ رئيس مجلس الإدارة :**

تتلخص مسؤولية رئيس مجلس الإدارة في قيادة المجلس وتسهيل الإسهامات والمبادرات البناءة من قبل كل أعضاء مجلس الإدارة لضمان فاعلية المجلس في أداء وظائفه ككل وممارسة واجباته ومسؤولياته.

وفقاً لنظام الشركات ونظام الشركة الأساسي، تكون لرئيس مجلس الإدارة أوسع الصلاحيات لتمثيل الشركة أمام سائر الجهات الحكومية، وبموجب لائحة الحوكمة الخاصة بالشركة، تشمل المسؤوليات الأساسية لرئيس مجلس الإدارة ما يلي:

- ضمان حصول أعضاء مجلس الإدارة في الوقت المناسب على المعلومات الكاملة والواضحة والصحيحة وغير المضللة.
- التحقق من قيام مجلس الإدارة بمناقشة جميع المسائل الأساسية بشكل فعال وفي الوقت المناسب.
- تمثيل الشركة أمام الغير وفق ما ينص عليه نظام الشركات ولوائحه التنفيذية ونظام الشركة الأساسي.
- تشجيع أعضاء مجلس الإدارة على ممارسة مهامهم بفاعلية وبما يحقق مصلحة الشركة.
- ضمان وجود قنوات للتواصل الفعلي مع المساهمين وإيصال آرائهم إلى مجلس الإدارة.
- تشجيع العلاقات البناءة والمشاركة الفعالة بين كل من مجلس الإدارة والإدارة التنفيذية وبين الأعضاء التنفيذيين وغير التنفيذيين والمستقلين، وإيجاد ثقافة تشجع على النقد البناء.
- إعداد جدول أعمال اجتماعات مجلس الإدارة مع الأخذ بعين الاعتبار أي مسألة يطرحها أحد أعضاء مجلس الإدارة أو يثيرها مراجع الحسابات، والتشاور مع أعضاء المجلس والعضو المنتدب عند إعداد جدول أعمال المجلس.
- عقد لقاءات بصفة دورية مع أعضاء مجلس الإدارة غير التنفيذيين دون حضور أي تنفيذي في الشركة.
- إبلاغ الجمعية العامة العادية عند انعقادها بالأعمال والعقود التي يكون لأحد أعضاء مجلس الإدارة مصلحة مباشرة أو غير مباشرة فيها.
- تشمل المسؤوليات الأخرى للرئيس كونه المتحدث الرسمي باسم المجلس. إضافة إلى ذلك، يعتبر الرئيس حلقة الوصل الرئيسية بين الإدارة والمجلس. ومن مهام الرئيس أيضا إدارة الاجتماعات العامة السنوية ولعب دور رئيسي في علاقة الشركة مع أي من أصحاب المصالح بالشركة.

**٣-١-٣-٤ الرئيس التنفيذي:**

للشركة رئيس تنفيذي يمثل المساهمين في متابعة الأنشطة اليومية للشركة، والقيام بتوجيه الإدارة ومراجعة القرارات الهامة قبل تمريرها لهيئات مجلس الإدارة. وفقاً لنظام الشركة الأساسي، وللرئيس التنفيذي أوسع الصلاحيات لتمثيل الشركة أمام مختلف الجهات الحكومية، وبموجب لائحة حوكمة الشركة الداخلية، تشمل المسؤوليات الرئيسية للرئيس التنفيذي مايلي:

- ضمان تنفيذ توجيهات وقرارات المجلس وأن يكون حلقة الوصل بين المجلس وفريق الإدارة.
- تقديم توصيات للمجلس بخصوص الأهداف الاستراتيجية للشركة وإجرائها من أجل تحسين الكفاءة والسيطرة.
- الإشراف على إعداد الخطط الاستراتيجية متوسطة وبعيدة المدى وتزويد المجلس ورئيس المجلس بها.
- التأكد من وضع وتطوير الأهداف الاستراتيجية وخطط العمل والموازنات والموارد بما يتوافق مع الاستراتيجية العامة المعمول بها والتوجيه العام.
- تطوير الخطط الاستراتيجية للشركة بالتنسيق مع فريق الإدارة وتحسين حصة الشركة في السوق وزيادة ربحيتها.
- متابعة تنفيذ الخطط التشغيلية، وتحديد الانحرافات وأسبابها، واتخاذ جميع الإجراءات الكفيلة بمعالجة أسباب ونتائج هذه الانحرافات، واتخاذ الإجراءات الوقائية اللازمة للتأكد من عدم تكرار مثل هذه الانحرافات.
- تقديم المشورة والتوجيه لفريق الإدارة لتنفيذ الخطط الرئيسية والإجراءات بما يتفق مع السياسات المعتمدة في الشركة.
- تفويض وإعطاء الصلاحيات لفريق الإدارة من أجل تنفيذ الخطط الرئيسية والإجراءات بما يتماشى مع السياسات المعمول بها.
- بناء علاقات استراتيجية مع عملاء الشركة الرئيسيين والعمل على التطوير الدائم للشركة.
- التطوير والحفاظ على العلاقات مع المنظمات والمؤسسات الخارجية المرتبطة بمصالح واحتياجات تطوير الأعمال مع الشركة.
- تمثيل الشركة أمام الجهات الحكومية والمستثمرين والمؤسسات المالية والجهات الأخرى المعنية، بالتنسيق مع رئيس المجلس.

#### ٤-٣-٤ أمين سر المجلس:

يكون أمين سر مجلس الإدارة مسؤولاً عن تنظيم اجتماعات المجلس، وتمثل أهم المهام الرئيسية لأمين سر مجلس الإدارة ما يلي:

- توثيق اجتماعات مجلس الإدارة وإعداد محاضر لها .
- حفظ التقارير التي تُرفع إلى مجلس الإدارة والتقارير التي يعدها المجلس .
- تزويد أعضاء مجلس الإدارة بجدول أعمال المجلس وأوراق العمل والوثائق والمعلومات المتعلقة به، وأي وثائق أو معلومات إضافية يطلبها أي من أعضاء مجلس الإدارة ذات علاقة بالموضوعات المشمولة في جدول الاجتماع .
- التحقق من تقييد أعضاء مجلس الإدارة بالإجراءات التي أقرها المجلس .
- تبليغ أعضاء مجلس الإدارة بمواعيد اجتماعات المجلس قبل التاريخ المحدد بمدة كافية .
- عرض مسودات المحاضر على أعضاء مجلس الإدارة لإبداء مراثياتهم حيالها قبل توقيعها .
- التحقق من حصول أعضاء مجلس الإدارة بشكل كامل وسريع على نسخة من محاضر اجتماعات المجلس والمعلومات والوثائق المتعلقة بالشركة .
- تقديم العون والمشورة إلى أعضاء مجلس الإدارة .

#### ٤-٤ صلاحيات الرئيس ونائب الرئيس والرئيس التنفيذي وأمين السر:

يعين مجلس الإدارة من بين أعضائه رئيساً ونائباً للرئيس، ويجوز له أن يعين عضواً منتدباً، ويجوز له تعيين رئيس تنفيذي من غير أعضاء مجلس الإدارة وتحدد صلاحياته بعقد مستقل، ولا يجوز الجمع بين منصب رئيس مجلس الإدارة وأي منصب تنفيذي بالشركة . ويختص رئيس مجلس الإدارة بتمثيل الشركة في البيع والشراء والإفراغ وقبوله في الأراضي العقارية والشقق والفلل واستلام الثمن والتأجير واستلام الأجرة والقسمة والفرز والرهن وتسليم الثمن والتأجير وجميع الصلاحيات التي نص عليها في النظام الأساسي .

لا تزيد مدة رئيس المجلس أو نائبه والعضو المنتدب وأمين السر عضو مجلس الإدارة على مدة عضوية كل منهم في المجلس ويجوز إعادة انتخابهم وللمجلس في أي وقت أن يعزلهم أو أياً منهم دون إخلال بحق من عزل في التعويض إذا وقع العزل لسبب غير مشروع أو في وقت غير مناسب .

فيما يلي ملخص السيرة الذاتية لأعضاء مجلس الإدارة وأمين سر المجلس:

#### الجدول رقم (١٨): السيرة الذاتية لفهد عبد العزيز الراشد الحميد

فهد عبد العزيز الراشد الحميد	
العمر	٦٠ سنة
الجنسية	سعودي
المنصب	رئيس مجلس الإدارة
المؤهلات العلمية	<ul style="list-style-type: none"> <li>• حاصل على شهادة الثانوية قسم تجاري عام ١٩٨٤ هـ .</li> </ul>
الخبرات العملية	<ul style="list-style-type: none"> <li>• يشغل منصب رئيس مجلس إدارة شركة الراشد للصناعة (شركة مساهمة مغلقة، تعمل في مجال صناعة المنتجات التحويلية والبلاستيك) من عام ٢٠١٨م وحتى الآن .</li> <li>• شغل منصب مدير شركة مصنع الراشد للعلب والبلاستيك - شركة ذات مسؤولية محدودة - (شركة الراشد للصناعة حالياً) من عام ١٩٩٠م حتى عام ٢٠١٨م .</li> <li>• يعمل في شركة الراشد للصناعة منذ عام ١٩٩٠م وحتى الآن .</li> </ul>
العضويات في مجالس إدارات شركات أخرى	لا يوجد

## الجدول رقم (١٩): السيرة الذاتية لإبراهيم بن سليمان بن إبراهيم المنيع

إبراهيم بن سليمان بن إبراهيم المنيع	
العمر	٧١ سنة
الجنسية	سعودي
المنصب	نائب رئيس مجلس الإدارة
المؤهلات العلمية	<ul style="list-style-type: none"> <li>• حاصل على درجة البكالوريوس في الهندسة الميكانيكية / تخصص إنتاج من جامعة الملك سعود عام ١٣٩٩هـ.</li> </ul>
الخبرات العملية	<ul style="list-style-type: none"> <li>• عمل بمنصب مدير قسم الاستشارات الفنية بإدارة المشاريع الصناعية بصندوق التنمية الصناعي من عام ٢٠٠٩م حتى عام ٢٠١١م.</li> <li>• عمل بمنصب رئيس فريق بقسم الاستشارات الفنية بإدارة المشاريع الصناعية بصندوق التنمية الصناعية من عام ٢٠٠٩م حتى عام ٢٠٠٩م.</li> <li>• عمل بمنصب مستشار فني أول بقسم الاستشارات الفنية بإدارة المشاريع الصناعية بصندوق التنمية الصناعية من عام ١٩٩٤م حتى عام ٢٠٠٠م.</li> <li>• عمل بمنصب مستشار فني بقسم الاستشارات الفنية بإدارة المشاريع الصناعية بصندوق التنمية الصناعية من عام ١٩٩٠م حتى عام ١٩٩٤م.</li> <li>• عمل بمنصب محلل فني أول بقسم الاستشارات الفنية بإدارة المشاريع الصناعية بصندوق التنمية الصناعية من عام ١٩٨٣م حتى عام ١٩٩٠م.</li> <li>• عمل بمنصب محلل فني في إدارة قروض المرافق الكهربائية بصندوق التنمية الصناعية من عام ١٩٧٩م حتى عام ١٩٨٣م.</li> <li>• عمل بمنصب عضو لجنة القروض بصندوق التنمية الصناعية من عام ٢٠٠٠م حتى عام ٢٠١١م.</li> </ul>
العضويات في مجالس إدارات شركات أخرى	لا يوجد

## الجدول رقم (٢٠): السيرة الذاتية لمحمد عبد العزيز الراشد الحميد

محمد عبد العزيز الراشد الحميد	
العمر	٥٦ سنة
الجنسية	سعودي
المنصب	عضو منتدب ورئيس تنفيذي
المؤهلات العلمية	<ul style="list-style-type: none"> <li>• حاصل على شهادة الثانوية - قسم تجاري - عام ١٩٨٥م.</li> </ul>
الخبرات العملية	<ul style="list-style-type: none"> <li>• يشغل منصب عضو منتدب في شركة الراشد للصناعة من عام ٢٠٢١م حتى الآن.</li> <li>• شغل منصب نائب رئيس مجلس إدارة شركة الراشد للصناعة (شركة مساهمة مغلقة، تعمل في مجال صناعة المنتجات التحويلية والبلاستيك) من عام ٢٠١٨م وحتى ٢٠٢١م.</li> <li>• شغل منصب نائب مدير شركة مصنع الراشد للعلب والبلاستيك - شركة ذات مسؤولية محدودة - (شركة الراشد للصناعة حالياً) من عام ١٩٩٥م حتى عام ٢٠١٨م.</li> <li>• عمل كمساعد مدير المناقصات في الشؤون الصحية في الحرس الوطني من عام ١٩٩٣م حتى عام ١٩٩٥م. وشغل منصب مساعد مدير إدارة المشتريات في الشؤون الصحية في الحرس الوطني من عام ١٩٩١م حتى عام ١٩٩٣م.</li> <li>• عمل كممثل مشتريات في الشؤون الصحية من عام ١٩٨٩م حتى عام ١٩٩١م.</li> </ul>
العضويات في مجالس إدارات شركات أخرى	لا يوجد

## الجدول رقم (٢١): السيرة الذاتية لعبدالعزیز صالح عبد الله أبا الخیل

عبد العزیز بن صالح بن عبد الله أبا الخیل	
العمر	٥٣ سنة
الجنسية	سعودي
المنصب	عضو مجلس الإدارة
المؤهلات العلمية	<ul style="list-style-type: none"> <li>بكالوريوس في الهندسة الصناعية - جامعة الملك فهد للبترول والمعادن، عام ١٩٩٤م.</li> <li>ماجستير في إدارة الأعمال (علوم مالية) - جامعة نوتنغهام في بريطانيا، عام ٢٠٠١م.</li> </ul>
الخبرات العملية	<ul style="list-style-type: none"> <li>عمل بمنصب مستشار ائتمان في صندوق التنمية الصناعية (إدارة المشاريع - قسم الإفراض) من عام ١٩٩٤م حتى عام ٢٠٠٣م.</li> <li>عمل بعدة مناصب في هيئة السوق المالية السعودية وقد تولى فيها إدارة الإفصاح المستمر على الشركات وإدارة التفتيش وإدارة الرقابة المالية وإدارة المراجعة الداخلية لخدمات الهيئة من عام ٢٠٠٦م حتى عام ٢٠١٤م.</li> <li>عمل بمنصب رئيس تنفيذي للمراجعة الداخلية في شركة التصنيع الوطنية من عام ٢٠١٤م حتى عام ٢٠١٨م.</li> <li>يعمل بمنصب عضو مجلس الصناديق الاستثمارية في شركة الأهلي المالية من عام ٢٠١٤م وحتى الآن.</li> <li>يعمل حالياً كمدير عام للمراجعة الداخلية في وزارة الدفاع.</li> <li>رئيس لجنة المراجعة والمخاطر في شركة بوابة الدرعية التابعة لصندوق الاستثمارات العامة من عام ٢٠٢٢م وحتى الآن.</li> <li>عضو لجنة المراجعة في شركة عسير للاستثمار التابعة لصندوق الاستثمارات العامة من عام ٢٠٢١م وحتى الآن.</li> <li>عضو لجنة المراجعة في شركة رعاية من عام ٢٠١٨م حتى عام ٢٠١٩م.</li> <li>عضو لجنة المراجعة في شركة الراجحي المالية من عام ٢٠١٤م وحتى الآن.</li> <li>عضو لجنة المراجعة في شركة إسمنت العربية من عام ٢٠١٤م وحتى الآن.</li> </ul>
العضويات في مجالس إدارات شركات أخرى	لا يوجد

## الجدول رقم (٢٢): السيرة الذاتية لعبدالله بن سليمان فهد العيسى

عبد اله بن سليمان بن فهد العيسى	
العمر	٤٦ سنة
الجنسية	سعودي
المنصب	عضو مجلس الإدارة
المؤهلات العلمية	<ul style="list-style-type: none"> <li>حاصل على بكالوريوس في علوم الحاسب من جامعة تروي في الولايات المتحدة، عام ٢٠٠٣م.</li> <li>حاصل على ماجستير إدارة الأعمال في نظم الحاسب من جامعة الدومينيكان في الولايات المتحدة، عام ٢٠٠٨م.</li> </ul>
الخبرات العملية	<ul style="list-style-type: none"> <li>عمل بمنصب مستشار مجلس الإدارة في شركة الراشد للصناعة من عام ٢٠١٧م حتى عام ٢٠١٩م.</li> <li>يعمل بمنصب مدير مشاريع في الشركة الفنية لتوطين التقنية من عام ٢٠١١م حتى الآن.</li> <li>عمل بمنصب محلل أعمال في شركة الاتصالات السعودية من عام ٢٠٠٤م حتى عام ٢٠٠٦م.</li> </ul>
العضويات في مجالس إدارات شركات أخرى	لا يوجد

## الجدول رقم (٢٣): السيرة الذاتية لفیصل عبد العزیز سابق الفوزان

فیصل عبد العزیز سابق الفوزان	
العمر	٢٦ سنة
الجنسية	سعودي
المنصب	أمين سر مجلس الإدارة
المؤهلات العلمية	<ul style="list-style-type: none"> <li>بكالوريوس الحقوق والعلوم السياسية من جامعة الملك سعود عام ١٤٤٠هـ.</li> </ul>
الخبرات العملية	<ul style="list-style-type: none"> <li>يشغل منصب أخصائي قانوني في شركة الراشد للصناعة (شركة مساهمة مغلقة، تعمل في مجال صناعة المنتجات التحويلية والبلاستيك) من عام ٢٠٢٠م وحتى الآن.</li> <li>عمل في مكتب السند محامون ومستشارون قانونيون من عام ٢٠١٩م وحتى عام ٢٠٢٠م.</li> </ul>
العضويات في مجالس إدارات شركات أخرى	لا يوجد

## 0-٤ الإدارة التنفيذية

مهام ومسؤوليات الرئيس التنفيذي:

- أ- ضمان تنفيذ توجيهات وقرارات المجلس ولعب دور حلقة الوصل بين المجلس وفريق الإدارة.
- ب- تقديم توصيات للمجلس بخصوص الأهداف الاستراتيجية للشركة وإجرائها من أجل تحسين الكفاءة والسيطرة.
- ج- الإشراف على إعداد الخطط الاستراتيجية متوسطة وبعيدة المدى وتزويد المجلس ورئيس المجلس بها.
- د- التأكد من وضع وتطوير الأهداف الاستراتيجية وخطط العمل والموارد بما يتوافق مع الاستراتيجية العامة المعمول بها والتوجيه العام.
- هـ- تطوير الخطط الاستراتيجية للشركة بالتنسيق مع فريق الإدارة وتحسين حصة الشركة في السوق وزيادة ربحيتها.
- و- متابعة تنفيذ الخطط التشغيلية، وتحديد الانحرافات وأسبابها، واتخاذ جميع الإجراءات الكفيلة بمعالجة أسباب ونتائج هذه الانحرافات، واتخاذ الإجراءات الوقائية اللازمة للتأكد من عدم تكرار مثل هذه الانحرافات.
- ز- تقديم المشورة والتوجيه لفريق الإدارة لتنفيذ الخطط الرئيسية والإجراءات بما يتفق مع السياسات المعتمدة في الشركة.
- ح- تفويض وإعطاء الصلاحيات لفريق الإدارة من أجل تنفيذ الخطط الرئيسية والإجراءات بما يتماشى مع السياسات المعمول بها.
- ط- بناء علاقات استراتيجية مع عملاء الشركة الرئيسيين والعمل على التطوير الدائم للشركة.
- ي- التطوير والحفاظ على العلاقات مع المنظمات والمؤسسات الخارجية المرتبطة بمصالح واحتياجات تطوير الأعمال مع الشركة.
- ك- تمثيل الشركة أمام الجهات الحكومية والمستثمرين والمؤسسات المالية والجهات الأخرى المعنية، بالتنسيق مع رئيس المجلس.

## الجدول رقم (٢٤): أعضاء الإدارة التنفيذية

الاسم	المنصب	الجنسية	العمر	تاريخ التعيين	الأصهم المملوكة مباشرة،	
					إجمالي	نسبة
محمد عبدالعزيز الراشد الحميد	الرئيس التنفيذي	سعودي	٥٦	٢٠٢٢/٠٥/٣٠م	٢,٢٤٠,٠٠٠	٢٨%
أمين سليمان محمد الجلفي	مدير الحسابات	مصري	٣٩	٢٠٠٦/١٢/١٠م	-	-
محمد عبد الله الخضر محمد	مدير إدارة المراجعة الداخلية	سوداني	٣٥	٢٠٠٨/٠٧/٠٢م	-	-
وليد ندا علي عبد النبي	مدير المبيعات والتسويق وتطوير المنتجات	مصري	٤٤	٢٠٠٥/٠٧/٢٣م	-	-
علي أحمد حسين القارني	مدير إدارة اللوجستيات	يمني	٥٥	١٩٩٧/١٠/٠٥م	-	-
هداية الله ديشموخ خان	مدير إدارة تقنية المعلومات المكلف	هندي	٤٦	٢٠٠٦/١٢/٢٥م	-	-
يزيد علي عبد الله العوده	مدير الموارد البشرية المكلف	سعودي	٣٦	٢٠٢١/٠٨/٠٨م	-	-

وفيما يلي ملخص السيرة الذاتية لأعضاء الإدارة التنفيذية

## الجدول رقم (٢٥): السيرة الذاتية لمحمد عبدالعزيز الراشد الحميد

محمد عبد العزيز الراشد الحميد

فضلاً راجع القسم رقم (٤-٣) «أعضاء مجلس الإدارة وأمين سر المجلس» من القسم (٤) «هيكل الملكية والهيكل التنظيمي» في هذا المستند.

## الجدول رقم (٢٦): السيرة الذاتية لأمين سليمان محمد الجلفي

أمين سليمان محمد الجلفي	
العمر	٣٩ سنة
الجنسية	مصري
المنصب	مدير مالي
المؤهلات العلمية	<ul style="list-style-type: none"> <li>حاصل على بكالوريوس المحاسبة عام ٢٠٠٥م من جامعة الزقازيق</li> </ul>
الخبرات العملية	<ul style="list-style-type: none"> <li>يشغل منصب مدير الحسابات والمدير المالي المكلف لدى شركة الراشد للصناعة (شركة مساهمة مغلقة، تعمل في مجال صناعة المنتجات التحويلية والبلاستيك) من عام ٢٠١٢م وحتى الآن.</li> <li>عمل كمراجع بالإدارة المالية لدى شركة الراشد للصناعة (شركة مساهمة مغلقة، تعمل في مجال صناعة المنتجات التحويلية والبلاستيك) من العام ٢٠٠٩م حتى ٢٠١١م.</li> <li>عمل كمحاسب بالإدارة المالية لدى شركة الراشد للصناعة (شركة مساهمة مغلقة، تعمل في مجال صناعة المنتجات التحويلية والبلاستيك) من ٢٠٠٧م وحتى ٢٠٠٩م.</li> <li>عمل كمحاسب بشركة حورس للمستلزمات الطبية من ٢٠٠٥م وحتى ٢٠٠٦م.</li> </ul>

## الجدول رقم (٢٧): السيرة الذاتية لمحمد عبد الله الخضر محمد

محمد عبد الله الخضر محمد	
العمر	٣٥ سنة
الجنسية	سوداني
المنصب	مدير إدارة المراجعة الداخلية
المؤهلات العلمية	<ul style="list-style-type: none"> <li>حاصل على درجة البكالوريوس في المحاسبة من جامعه السودان للعلوم والتكنولوجيا</li> </ul>
الخبرات العملية	<ul style="list-style-type: none"> <li>يشغل منصب مدير إدارة المراجعة الداخلية في شركة الراشد للصناعة (شركة مساهمة مغلقة، تعمل في مجال صناعة المنتجات التحويلية والبلاستيك) من عام بداية ٢٠٢١م وحتى الآن.</li> <li>شغل منصب مراجع حسابات في شركة الراشد للصناعة (شركة مساهمة مغلقة، تعمل في مجال صناعة المنتجات التحويلية والبلاستيك) من عام ٢٠١٢م وحتى عام ٢٠٢١م.</li> <li>شغل منصب محاسفي شركة الراشد للصناعة (شركة مساهمة مغلقة، تعمل في مجال صناعة المنتجات التحويلية والبلاستيك) من عام ٢٠٠٨م وحتى عام ٢٠١٢م.</li> <li>حاصل على دورات تدريبية في الكايزن ( التحسين المستمر )، وإدارة الجودة الشاملة ، وإدارة الميزانية ، والتخطيط الاستراتيجي للمنشآت.</li> </ul>

## الجدول رقم (٢٨): السيرة الذاتية لوليد ندا علي عبد النبي

وليد ندا علي عبد النبي	
العمر	٤٤ سنة
الجنسية	مصري
المنصب	مدير إدارة المبيعات والتسويق وتطوير المنتجات
المؤهلات العلمية	<ul style="list-style-type: none"> <li>حاصل على درجة البكالوريوس في قسم التجارة من جامعة الزقازيق بجمهورية مصر العربية عام ١٩٩٩م.</li> <li>حاصل على دبلوم دراسات عليا قسم التكاليف من جامعة عين شمس بجمهورية مصر العربية عام ٢٠٠٤م.</li> </ul>
الخبرات العملية	<ul style="list-style-type: none"> <li>يشغل منصب إدارة المبيعات والتسويق وتطوير المنتجات لدى شركة الراشد للصناعة (شركة مساهمة مغلقة، تعمل في مجال صناعة المنتجات التحويلية والبلاستيك) من عام ٢٠١٧م وحتى الآن.</li> <li>عمل كمساعد مدير مبيعات في شركة الراشد للصناعة من عام ٢٠١٢م حتى عام ٢٠١٦م.</li> <li>عمل كمشرف مبيعات في شركة الراشد للصناعة من عام ٢٠١٠م حتى عام ٢٠١٢م.</li> <li>شغل منصب مدير إدارة التكاليف في شركة الراشد للصناعة من عام ٢٠٠٥م حتى عام ٢٠١٠م.</li> <li>عمل كمحاسب في وزارة الدفاع والإنتاج الحربي المصرية من عام ٢٠٠١م حتى عام ٢٠٠٥م.</li> <li>عمل كمحاسب في شركة الأندلس بجمهورية مصر العربية من عام ٢٠٠٠م حتى عام ٢٠٠١م.</li> </ul>

## الجدول رقم (٢٩): السيرة الذاتية لعلي أحمد حسين القارني

علي أحمد حسين القارني	
العمر	٥٥ سنة
الجنسية	يمني
المنصب	مدير إدارة اللوجستيات
المؤهلات العلمية	<ul style="list-style-type: none"> <li>حاصل على درجة البكالوريوس في علوم الأغذية - كلية الزراعة - من جامعة الملك سعود ١٤١٣هـ.</li> </ul>
الخبرات العملية	<ul style="list-style-type: none"> <li>يشغل منصب مدير إدارة اللوجستيات في شركة الراشد للصناعة من عام ١٩٩٧م حتى الآن.</li> <li>شغل منصب مدير مبيعات وتسويق في مجموعة العطير للتجارة والصناعة في المصنع الوطني لعلب المجوهرات ومصنع العطير للبلاستيك من عام ١٩٩٦م حتى عام ١٩٩٧م.</li> <li>شغل منصب منسق مبيعات في شركة صناعات الأغذية المتحدة (ديمه) من عام ١٩٩٥م حتى ١٩٩٦م.</li> <li>شغل منصب رئيس قسم التغذية بمستشفى الجمهوري بصنعاء من عام ١٩٩٣م حتى عام ١٩٩٤م.</li> </ul>

## الجدول رقم (٣٠): السيرة الذاتية لهداية الله ديشموخ خان

هداية الله ديشموخ خان	
العمر	٤٦ سنة
الجنسية	هندي
المنصب	مدير إدارة تقنية المعلومات
المؤهلات العلمية	<ul style="list-style-type: none"> <li>حاصل على درجة البكالوريوس - جامعة سري فينكاتيسوارا - في الهند عام ٢٠٠٥م.</li> </ul>
الخبرات العملية	<ul style="list-style-type: none"> <li>يشغل منصب مدير تقنية المعلومات المكلف في شركة الراشد للصناعة منذ عام ٢٠٠٦ حتى الآن.</li> </ul>

## الجدول رقم (٣١): السيرة الذاتية ليزيد علي عبد الله العوده

يزيد علي عبد الله العوده	
العمر	٣٢ سنة
الجنسية	سعودي
المنصب	مدير الموارد البشرية المكلف
المؤهلات العلمية	<ul style="list-style-type: none"> <li>حاصل على دبلوم تسويق من الكلية التقنية في بريدة عام ٢٠٠٨م.</li> </ul>
الخبرات العملية	<ul style="list-style-type: none"> <li>يشغل منصب مدير الموارد البشرية لدى شركة الراشد للصناعة (شركة مساهمة مغلقة، تعمل في مجال صناعة المنتجات التحويلية والبلاستيك) ولديه خبرة في مجال الموارد البشرية لأكثر من ١٣ سنة.</li> <li>عمل في شركة حافل للنقل بمنصب رئيس الموارد البشرية للمنطقى الوسطى من الفترة ٢٠١٩/٠١ وحتى ٢٠٢١/٠٧م.</li> <li>عمل في شركة الراشد للصناعة بوظيفة مساعد مدير إدارة الموارد البشرية من الفترة ٢٠١٢/١٢ وحتى ٢٠١٨/٠٤م.</li> <li>عمل في شركة دواجن الوطنية بوظيفة أخصائي أول رواتب واستحقاقات، من الفترة ٢٠١٢/٠٤ وحتى ٢٠١٢/١٢م.</li> <li>عمل في شركة الشرق الأوسط لصناعة الكابلات بوظيفة أخصائي موارد بشرية من الفترة ٢٠١١/٠٦ وحتى ٢٠١٢/٠٣م.</li> <li>عمل في البنك السعودي الفرنسي بوظيفة ممثل خدمات العملاء، من الفترة ٢٠١١/٠٢ وحتى ٢٠١١/٠٦م.</li> <li>عمل في شركة مصنع الراشد للعلب و البلاستيك بوظيفة أخصائي شؤون ادارية من الفترة ٢٠٠٩ وحتى ٢٠١١/٠٢م.</li> </ul>



**٦-٤ لجان الشركة**

تلتزم الشركة بكافة متطلبات الحوكمة الإلزامية الواردة في نظام الشركات، وتتمثل سياسة الشركة في تبني معايير متقدمة في حوكمة الشركات بما في ذلك فصل لمسؤوليات ومهام مجلس الإدارة والإدارة التنفيذية والسياسات التي تضمن عمل مجلس إدارة الشركة بما يحقق مصالح المساهمين.

قامت الشركة بتشكيل لجنة المراجعة ولجنة المكافآت والترشيحات نظراً لحاجة الشركة وظروفها بما يمكنها من تأدية مهامها بفاعلية بالإضافة إلى الوفاء بالمتطلبات النظامية ذات العلاقة.

وفيما يلي وصف اللجان ومسؤولياتها والأعضاء الحاليين لكل لجنة:

**١-٦-٤ لجنة المراجعة**

وافقت الجمعية العامة العادية في اجتماعها المنعقد بتاريخ ٢٢/٠٣/١٤٤٣هـ (الموافق ٢٨/١٠/٢٠٢١م) على تشكيل لجنة المراجعة وتحديد مهامها وضوابط عملها ومكافآت أعضائها ومدة عضويتهم للدورة الأولى والتي بدأت من تاريخ ٢٦/٠٣/١٤٤٣هـ (الموافق ٠١/١١/٢٠٢١م) وحتى تاريخ نهاية دورة مجلس الإدارة الحالي في ١٢/١٢/١٤٤٤هـ (الموافق ٣٠/٠٦/٢٠٢٣م).

**١-١-٦-٤ اختصاصات لجنة المراجعة**

تختص لجنة المراجعة بالمراقبة على أعمال الشركة، ولها في سبيل ذلك حق الإطلاع على سجلاتها ووثائقها وطلب إيضاح أو بيان من أعضاء مجلس الإدارة أو الإدارة التنفيذية، ويجوز لها أن تطلب من مجلس الإدارة دعوة الجمعية العامة للشركة للانعقاد إذا أعاق مجلس الإدارة عملها أو تعرضت الشركة لأضرار أو خسائر جسيمة.

وتختص اللجنة بمراقبة أعمال الشركة والتحقق من سلامة ونزاهة التقارير والقوائم المالية وأنظمة الرقابة الداخلية فيها، وتشمل مهام ومسؤوليات اللجنة بصفة خاصة ما يلي:

**١ - التقارير المالية**

- دراسة القوائم المالية الأولية والسنوية للشركة قبل عرضها على المجلس وإبداء رأيها والتوصية في شأنها لضمان نزاهتها وعدالتها وشفافيتها.
- إبداء الرأي الفني بناءً على طلب المجلس فيما إذا كان تقرير المجلس والقوائم المالية للشركة عادلة ومتوازنة ومفهومة وتتضمن المعلومات التي تتيح للمساهمين والمستثمرين تقييم المركز المالي للشركة، وأدائها، ونموذج عملها، واستراتيجيتها.
- دراسة أية مسائل مهمة أو غير مألوفة تتضمنها التقارير المالية.
- البحث بدقة في أية مسائل يثيرها المدير المالي للشركة أو من يتولى مهامه أو مسؤول الالتزام في الشركة أو مراجع الحسابات.
- التحقق من التقديرات المحاسبية في المسائل الجوهرية الواردة في التقارير المالية.
- دراسة السياسات المحاسبية المتبعة في الشركة وإبداء الرأي والتوصية للمجلس في شأنها.

**٢ - المراجعة الداخلية**

- دراسة ومراجعة نظم الرقابة الداخلية والمالية وإدارة المخاطر في الشركة.
- دراسة تقارير المراجعة الداخلية ومتابعة تنفيذ الإجراءات التصحيحية للملاحظات الواردة فيها.
- الرقابة والإشراف على أداء وأنشطة إدارة المراجعة الداخلية في الشركة، للتحقق من توافر الموارد اللازمة وفعاليتها في أداء الأعمال والمهام المنوطة بها والتحقق من عدم وجود قيود على نطاق عملها.
- التوصية للمجلس بتعيين مدير إدارة المراجعة الداخلية أو المراجع الداخلي واقتراح مكافآته.
- اعتماد دليل سياسات وإجراءات إدارة المراجعة الداخلية وأي تعديلات تطرأ عليه.

**٣- مراجع الحسابات**

- التوصية للمجلس بترشيح مراجعي الحسابات وعزلهم وتحديد أتعابهم وتقييم أدائهم، بعد التحقق من استقلاليتهم ومراجعة نطاق عملهم وشروط التعاقد معهم.
- التحقق من استقلالية مراجع الحسابات وموضوعيته وعدالته، ومدى فعالية أعمال المراجعة، مع الأخذ في الاعتبار القواعد والمعايير ذات الصلة.
- مراجعة خطة مراجع حسابات الشركة وأعماله، والتحقق من عدم تقديمه أعمالاً فنية أو إدارية تخرج عن نطاق أعمال المراجعة، وإبداء مرئياتها حيال ذلك.
- الإجابة عن استفسارات مراجع حسابات الشركة.
- دراسة تقارير مراجع الحسابات وملاحظاته على القوائم المالية وإبداء مرئياتها حيالها إن وجدت ومتابعة ما اتخذ بشأنها.

**٤- ضمان الالتزام**

- مراجعة نتائج تقارير الجهات الرقابية والتحقق من اتخاذ الشركة الإجراءات اللازمة بشأنها.
- التحقق من التزام الشركة بالأنظمة واللوائح والسياسات والتعليمات ذات العلاقة.
- مراجعة العقود والتعاملات المقترحة أن تجريها الشركة مع الأطراف ذات العلاقة، وتقديم مرئياتها حيال ذلك إلى المجلس.
- رفع ما تراه من مسائل ترى ضرورة اتخاذ إجراء بشأنها إلى المجلس، وإبداء توصياتها بالإجراءات التي يتعين اتخاذها.

**٤-١-٦-٤ اجتماعات لجنة المراجعة**

يوضح الجدول التالي عدد اجتماعات لجنة المراجعة:

**الجدول رقم (٣٢): اجتماعات لجنة المراجعة**

عدد الاجتماع	تاريخ الاجتماع
الاجتماع الأول	٢٠٢١/١٢/٠٦ م
الاجتماع الثاني	٢٠٢٢/٠١/٢٧ م
الاجتماع الثالث	٢٠٢٢/٠٢/٢٧ م
الاجتماع الرابع	٢٠٢٢/٠٧/٠٢ م
الاجتماع الخامس	٢٠٢٢/١٠/١١ م
الاجتماع السادس	٢٠٢٢/١١/١٥ م
الاجتماع السابع	٢٠٢٢/١٢/٢١ م
الاجتماع الثامن	٢٠٢٣/٠٢/٢٧ م
الاجتماع التاسع	٢٠٢٣/٠٣/٣٠ م

يوضح الجدول التالي أعضاء لجنة المراجعة:

**الجدول رقم (٣٣): أعضاء لجنة المراجعة**

اسم العضو	صفة العضوية	من داخل أو خارج مجلس الإدارة
عبدالعزیز صالح أبا الخيل	رئيس	داخل المجلس
عبدالله حمد الربيع	عضو	خارج المجلس
ناصر محمد الدغيث	عضو	خارج المجلس

وفيما يلي ملخص السيرة الذاتية لأعضاء لجنة المراجعة

#### الجدول رقم (٣٤): السيرة الذاتية لعبدالعزیز صالح عبد الله أب الخیل

عبدالعزیز صالح عبد الله أب الخیل	
فضلاً راجع القسم رقم (٤-٣) «أعضاء مجلس الإدارة وأمين سر المجلس» من القسم (٤) «هيكل الملكية والهيكل التنظيمي» في هذا المستند.	

#### الجدول رقم (٣٥): السيرة الذاتية لعبدالله حمد الربيع

عبدالله حمد الربيع	
العمر	٤٨ سنة
الجنسية	سعودي
المنصب	عضو لجنة مراجعة
المؤهلات العلمية	<ul style="list-style-type: none"> <li>بكالوريوس محاسبة - جامعة الملك سعود عام ١٩٩٧م.</li> </ul>
الخبرات العملية	<ul style="list-style-type: none"> <li>عمل بمنصب مدير مراجعة داخلية في اللجنة الوطنية لمكافحة الفساد من عام ٢٠١٢م حتى ٢٠١٤م.</li> <li>عمل بمنصب مدير مشروع في الشركة الدولية لهندسة النظم من عام ٢٠١٠م حتى ٢٠١٢م.</li> <li>عمل بمنصب مدير متابعة (مراجع داخلي) في مؤسسة الأمير سلطان بن عبد العزيز الإنسانية من عام ٢٠٠٤م حتى ٢٠١٠م.</li> <li>عمل بمنصب رئيس حسابات في برنامج الأمير سلطان بن عبد العزيز للاتصالات الطبية والتعليمية من عام ١٩٩٩م حتى ٢٠٠٤م.</li> <li>عمل بمنصب محاسب في الشركة الوطنية للتمية الزراعية من عام ١٩٩٧م حتى ١٩٩٩م.</li> </ul>

#### الجدول رقم (٣٦): السيرة الذاتية لناصر محمد الدغيثر

ناصر محمد الدغيثر	
العمر	٤٢ سنة
الجنسية	سعودي
المنصب	عضو لجنة مراجعة
المؤهلات العلمية	<ul style="list-style-type: none"> <li>بكالوريوس محاسبة، جامعة الملك فهد للبترول والمعادن عام ٢٠٠٢م.</li> <li>ماجستير إدارة الأعمال جامعة جنوب فلوريدا - الولايات المتحدة الأمريكية عام ٢٠١١م.</li> </ul>
الخبرات العملية	<ul style="list-style-type: none"> <li>يعمل بمنصب مدير لجنة التدقيق بمجلس الإدارة في شركة صندوق جدة للصناديق من عام ٢٠٢٢م حتى الآن.</li> <li>عمل بمنصب مدير عام الخدمات المشتركة للتطوير ومشرف على عمليات مكتب تحقيق الرؤية للتطوير في وزارة الدفاع من عام ٢٠١٥م حتى عام ٢٠٢٢م.</li> <li>عمل بالإدارة العامة للمراجعة الداخلية في هيئة سوق المال من عام ٢٠٠٤م حتى عام ٢٠١٥م.</li> <li>عمل بمنصب مراجع مالي في شركة برايس ووترهاوس كوبرز من عام ٢٠٠٢م حتى عام ٢٠٠٤م.</li> </ul>

#### ٢-٦-٤ لجنة المكافآت والترشيحات

قرر مجلس الإدارة في اجتماعه المنعقد بتاريخ ١٥/٠٣/١٤٤٣هـ (الموافق ٢١/١٠/٢٠٢١م) على تشكيل لجنة المكافآت والترشيحات، وتحديد مهامها وضوابط عملها ومكافآت أعضائها ومدة عضويتهم للدورة الأولى والتي بدأت من تاريخ قرار مجلس الإدارة ١٥/٠٣/١٤٤٣هـ (الموافق ٢١/١٠/٢٠٢١م) وحتى تاريخ نهاية دورة مجلس الإدارة الحالي في ١٢/١٢/١٤٤٤هـ (الموافق ٣٠/٠٦/٢٠٢٣م).

## ٤-٢-١-٤ اختصاصات لجنة المكافآت والترشيحات

تتولى اللجنة المهام والاختصاصات المتعلقة بجانبين هما: المكافآت والترشيحات، وتشمل مهام ومسؤوليات اللجنة بصفة خاصة ما يلي:

## المكافآت:

- إعداد سياسة واضحة لمكافآت أعضاء المجلس واللجان المنبثقة عن المجلس والإدارة، ورفعها إلى المجلس للنظر فيها تمهيداً لاعتمادها من الجمعية العامة، على أن يراعى في تلك السياسة اتباع معايير ترتبط بالأداء، والإفصاح عنها، والتحقق من تنفيذها.
- توضيح العلاقة بين المكافآت الممنوحة وسياسة المكافآت المعمول بها، وبيان أي انحراف جوهري عن هذه السياسة.
- المراجعة الدورية لسياسة المكافآت، وتقييم مدى فعاليتها في تحقيق الأهداف المتوخاة منها.
- التوصية للمجلس بمكافآت أعضاء المجلس واللجان المنبثقة عنه وكبار التنفيذيين بالشركة وفقاً للسياسة المعتمدة.

## الترشيحات:

- اقتراح سياسات ومعايير واضحة للعضوية في المجلس والإدارة.
- التوصية للمجلس بترشيح أعضاء فيه وإعادة ترشيحهم وفقاً للسياسات والمعايير المعتمدة، مع مراعاة عدم ترشيح أي شخص سبقته إدانته بجريمة مخلة بالأمانة.
- إعداد وصف للقدرات والمؤهلات المطلوبة لعضوية المجلس وشغل وظائف الإدارة.
- تحديد الوقت الذي يتعين على العضو تخصيصه لأعمال المجلس.
- المراجعة السنوية للاحتياجات اللازمة من المهارات أو الخبرات المناسبة لعضوية المجلس ووظائف الإدارة.
- مراجعة هيكل المجلس والإدارة وتقديم التوصيات في شأن التغييرات التي يمكن إجراؤها.
- التحقق بشكل سنوي من استقلالية الأعضاء المستقلين، وعدم وجود أي تعارض مصالح إذا كان العضو يشغل عضوية مجلس إدارة شركة أخرى.
- وضع وصف وظيفي للأعضاء التنفيذيين والأعضاء غير التنفيذيين والأعضاء المستقلين وكبار التنفيذيين.
- وضع الإجراءات الخاصة في حال شغور مركز أحد أعضاء المجلس أو كبار التنفيذيين.
- تحديد جوانب الضعف والقوة في مجلس الإدارة، واقتراح الحلول لمعالجتها بما يتفق مع مصلحة الشركة.

تتشكل لجنة المكافآت والترشيحات من ثلاثة (٣) أعضاء دون عضو مستقل بينهم، وبيانهم كالتالي:

## الجدول رقم (٣٧): أعضاء لجنة المكافآت والترشيحات

اسم العضو	المنصب	صفة العضوية
سامح صبحي عبد المقصود جاد	مدير الإنتاج	رئيس
فهد عبد العزيز الراشد الحميد*	رئيس مجلس الإدارة	عضو
عمر موسى علي موسى	محاسب داخلي	عضو

\* غير مستقل

ويوضح الجدول التالي عدد اجتماعات لجنة المكافآت والترشيحات:

عدد الاجتماع*	تاريخ الاجتماع
-	-

\* لم تجتمع اللجنة حتى تاريخ هذا المستند.

وفيما يلي ملخص السيرة الذاتية لأعضاء لجنة المكافآت والترشيحات

#### الجدول رقم (٣٨): السيرة الذاتية لسامح صبحي عبد المقصود جاد

سامح صبحي عبد المقصود جاد	
العمر	٣٦ سنة
الجنسية	مصري
المنصب	رئيس لجنة المكافآت والترشيحات
المؤهلات العلمية	• حاصل على بكالوريوس هندسة - جامعة طنطا ٢٠٠٧م
الخبرات العملية	• يشغل منصب مهندس إنتاج من عام ٢٠١٥م وحتى الآن.

#### الجدول رقم (٣٩): السيرة الذاتية لفهد عبد العزيز الراشد الحميد

فهد عبد العزيز الراشد الحميد	
فضلا راجع القسم رقم (٤-٣) «أعضاء مجلس الإدارة وأمين سر المجلس» من القسم (٤) «هيكل الملكية والهيكل التنظيمي» في هذا المستند .	

#### الجدول رقم (٤٠): السيرة الذاتية لعمر موسى علي موسى

عمر موسى علي موسى	
العمر	٣٤ سنة
الجنسية	سوداني
المنصب	عضو لجنة المكافآت والترشيحات
المؤهلات العلمية	• حاصل على درجة البكالوريوس في المحاسبة - جامعة السودان للعلوم والتكنولوجيا - عام ٢٠٠٧م.
الخبرات العملية	• يشغل منصب محاسب داخلي شركة الراشد للصناعة (شركة مساهمة مغلقة، تعمل في مجال صناعة المنتجات التحويلية والبلاستيك) من عام ٢٠٠٠م وحتى الآن.

05

حوكمة الشركة



**0- حوكمة الشركة**

في إطار حوكمة الشركات، حرصت شركة الراشد للصناعة على تنظيم عملياتها التجارية وفقاً للأغراض المحددة في السجل التجاري للشركة رقم: ١٠١٠٠٤٩٠٥ وتاريخ ١٣/٠٢/١٣٨٩هـ، ووفقاً للمادة الثالثة من (أغراض الشركة) من النظام الأساسي الصادر بتاريخ ٠٤/١١/١٤٤٢هـ وتنمية الإيرادات المالية وحفظ حقوق كافة أصحاب المصالح وذوي العلاقة بأعمالها، فقد تم إعداد لوائح تهدف إلى وضع إطار واضح ينظم العلاقات والإدارة فيها، ويحدد الحقوق الواجبات والمسؤوليات بما يحقق أهدافها وغايتها، وهي على سبيل الحصر :

- لائحة الحوكمة ( تم اعتمادها من قبل الجمعية العامة العادية للمساهمين بتاريخ ٢٧/٠١/١٤٤٣هـ الموافق ٠٩/٠٩/٢٠٢١م).
- لائحة أعمال لجنة المراجعة (تم اعتمادها من قبل الجمعية العامة العادية للمساهمين بتاريخ ٢٢/٠٢/١٤٤٣هـ الموافق ٢٨/١٠/٢٠٢١م).
- لائحة أعمال لجنة المكافآت والترشيحات (تم اعتمادها من قبل الجمعية العامة للمساهمين بتاريخ ٢٢/٠٢/١٤٤٣هـ الموافق ٢٨/١٠/٢٠٢١م).

06

## سياسة توزيع الأرباح





## ٦- سياسة توزيع الأرباح

وفق النظام الأساسي للشركة، توزع أرباح الشركة الصافية على النحو الآتي:

- ١- يجب ١٠٪ من صافي الأرباح لتكوين الاحتياطي النظامي للشركة، ويجوز أن تقرر الجمعية العامة العادية وقف هذا التجنيب متى بلغ الاحتياطي المذكور ٣٠٪ من رأس المال المدفوع.
- ٢- للجمعية العامة العادية بناء على اقتراح مجلس الإدارة أن تجنب ١٠٪ من صافي الأرباح لتكوين احتياطي اتفاقي يخصص لغرض أو أغراض معينة.
- ٣- للجمعية العامة العادية أن تقرر تكوين احتياطات أخرى، وذلك بالقدر الذي يحقق مصلحة الشركة أو يكفل توزيع أرباح ثابتة قدر الإمكان على المساهمين. وللجمعية المذكورة كذلك أن تقتطع من صافي الأرباح مبالغ لإنشاء مؤسسات اجتماعية لعاملي الشركة أو لمعاونة ما يكون قائماً من هذه المؤسسات.
- ٤- يوزع الباقي بعد ذلك على المساهمين.
- ٥- مع مراعاة الأحكام المقررة في المادة (العشرون) من النظام الأساسي، يخصص بعد ما تقدم نسبة ١٠٪ من الباقي لمكافأة مجلس الإدارة، على أن يكون استحقاق هذه المكافأة متناسباً مع عدد الجلسات التي يحضرها العضو.

يوضح الجدول التالي الأرباح التي قامت الشركة بتوزيعها خلال السنوات المالية المنتهية في ٣١ ديسمبر ٢٠٢٠م و ٢٠٢١م و ٢٠٢٢م:

## الجدول رقم (٤١): توزيع الأرباح

البيان	٢٠٢٠م*	٢٠٢١م**	٢٠٢٢م**
صافي الربح العائد لمساهمي الشركة	١٥,٣٩٩,٩٥٧	١٤,٩٦٥,٨٠٣	١٥,٨٦١,٣٨٣
توزيعات الأرباح المعلنة	-	٨,٠٠٠,٠٠٠	٦,٠٠٠,٠٠٠
توزيعات الأرباح المدفوعة خلال الفترة	٩,٨٩٢,٦٠٧	-	٨,٠٠٠,٠٠٠
ربحية السهم****	١,٩٢	١,٨٧	١,٩٨
تاريخ إعلان توزيعات الأرباح	-	٢٠٢٢/٠٣/٢٤م	٢٠٢٣/٠٤/١٣م
تاريخ توزيعات الأرباح	-	٢٠٢٢/٠٤/٢٦م	٢٠٢٣/٠٥/١٥م
نسبة توزيعات الأرباح المعلنة / صافي الربح	-	٥٣,٤٥٪	٣٧,٨٢٪

- \* وافقت الجمعية العامة العادية لمساهمي الشركة في اجتماعها المنعقد بتاريخ ١٤٤٣/٠٢/٠٢هـ (الموافق ٢٠٢١/٠٩/٠٩م) على عدم توزيع أرباح نقدية عن السنة المالية المنتهية في ٣١ ديسمبر ٢٠٢٠م.
- \*\* وافقت الجمعية العامة العادية لمساهمي الشركة في اجتماعها المنعقد بتاريخ ١٤٤٣/٠٨/٢١هـ (الموافق ٢٠٢٢/٠٣/٢٤م) على توزيع أرباح نقدية بقيمة ثمانية ملايين (٨,٠٠٠,٠٠٠) ريال سعودي عن السنة المالية المنتهية في ٣١ ديسمبر ٢٠٢١ موزعة على عدد الأسهم البالغة ثمانية ملايين (٨,٠٠٠,٠٠٠) سهم ويواقع ريال (١) سعودي للسهم الواحد.
- \*\*\* وافقت الجمعية العامة العادية لمساهمي الشركة في اجتماعها المنعقد بتاريخ ١٤٤٤/٠٩/٢٢هـ (الموافق ٢٠٢٣/٠٤/١٣م) على توزيع أرباح نقدية بقيمة ستة ملايين (٦,٠٠٠,٠٠٠) ريال سعودي عن السنة المالية المنتهية في ٣١ ديسمبر ٢٠٢٢ موزعة على عدد الأسهم البالغة ثمانية ملايين (٨,٠٠٠,٠٠٠) سهم ويواقع (٠.٧٥) ريال سعودي للسهم الواحد.
- \*\*\*\* تم احتساب ربحية السهم على أساس أن عدد الأسهم هو ثمانية ملايين (٨,٠٠٠,٠٠٠) سهم.

07

## تكاليف الإدراج المباشر



**٧- تكاليف الإدراج المباشر**

من المتوقع أن يبلغ إجمالي تكاليف الإدراج المباشر لأسهم الشركة في السوق الموازية مبلغ مليون (١,٠٠٠,٠٠٠) ريال سعودي، والتي وتشمل أتعاب المستشار المالي، والمصاريف والتكاليف الأخرى المتعلقة بالإدراج المباشر في السوق الموازية. وستحمل الشركة جميع تكاليف الإدراج، وسيتم تضمين تكاليف الإدراج المباشر ضمن مصاريف الشركة، علماً بأن هناك دفعات قد تم سدادها ودفعات أخرى تستحق بعد موافقة هيئة السوق المالية وبعد الإدراج.

08

الإقرارات



## ٨- الإقرارات

يقر أعضاء مجلس إدارة الشركة بما يلي:

- ١- لم يكن هناك أي انقطاع في أعمال المُصدر يمكن أن يؤثر أو يكون قد أثر تأثيراً ملحوظاً في الوضع المالي خلال الاثني عشر (١٢) شهراً الأخيرة من تاريخ هذا المستند.
- ٢- لم تُمنح أي عمولات أو خصومات أو أتعاب وساطة أو أي عوض غير نقدي من قبل المُصدر خلال السنة السابقة مباشرة لتاريخ طلب التسجيل فيما يتعلق بإصدار أو طرح أي سهم.
- ٣- لم يكن هناك أيّ تغيير سلبي جوهري في الوضع المالي والتجاري للمُصدر خلال السنة السابقة مباشرة لتاريخ تقديم طلب التسجيل.
- ٤- بخلاف ما ورد في الصفحات (ج) و (٤٤) من هذا المستند، ليس لأعضاء مجلس الإدارة أو لأيّ من أقربائهم أيّ سهم أو مصلحة من أي نوع في المُصدر.
- ٥- باستثناء ما تم الإفصاح عنه في الفقرة رقم (٢-١-٢٧) «المخاطر المتعلقة بالدعاوى القضائية والغرامات» من القسم رقم (٢) «عوامل المخاطرة» من هذا المستند، الشركة ليست خاضعة لأيّ دعاوى أو إجراءات قانونية قد تؤثر بمفردها أو بمجملها جوهرياً في أعمال الشركة أو في وضعها المالي.
- ٦- لا يشترك أي من أعضاء مجلس الإدارة في أعمال منافسة للشركة.
- ٧- أنه لا توجد أي وقائع أخرى يمكن أن تؤثر على طلب تسجيل الأوراق المالية لم يتم تضمينها في هذا المستند.
- ٨- أن الشركة حاصلة على جميع التراخيص والموافقات الأساسية المطلوبة لممارسة أنشطتها.
- ٩- أن الشركة قد حصلت على جميع الموافقات اللازمة لإدراج أسهمها في السوق الموازية.
- ١٠- باستثناء ما ورد في قسم عوامل المخاطرة، فإن أعضاء مجلس الإدارة ليسوا على علم بأي مخاطر جوهريّة أخرى من الممكن أن تؤثر على قرار المستثمرين المحتملين في الاستثمار في أسهم الشركة.
- ١١- لا يخضع أعضاء مجلس الإدارة لأيّ دعاوى أو إجراءات قانونية قد تؤثر بمفردها أو بمجملها جوهرياً في أعمال الشركة أو في وضعها المالي.
- ١٢- لا توجد أي صلاحية تعطي أحد أعضاء مجلس الإدارة أو الرئيس التنفيذي حق التصويت على مكافآت تمنح لهما.
- ١٣- لا توجد أي صلاحية تجيز لأعضاء مجلس الإدارة أو كبار التنفيذيين حق الاقتراض من المصدر.
- ١٤- أنه لم يتم الإعلان عن إفلاس أي عضو من أعضاء مجلس إدارة الشركة أو أي من أعضاء الإدارة التنفيذية بالشركة أو أمين سر مجلس الإدارة ولم يخضعوا لأي إجراءات إفلاس.
- ١٥- أن الشركة ملتزمة بجميع أحكام نظام الشركات الإلزامية كما بتاريخ هذا المستند، حيث أن للشركة مدة سنتين (٢) من تاريخ نفاذ نظام الشركات للالتزام بباقي أحكام نظام الشركات.
- ١٦- أن الشركة ملتزمة بكافة شروط عقد إيجار الأرض المقام عليها مصانع الشركة والمستأجرة من هيئة المدن الصناعية ومناطق التقنية والواقعة في المدينة الصناعية الثانية بمدينة الرياض والقصيم.
- ١٧- باستثناء ماورد في قسم المخاطر رقم (٢-١-٤٥) «المخاطر المتعلقة بالتعاملات مع الأطراف ذات العلاقة» في القسم (٢) «عوامل المخاطرة» في هذا المستند، لا يوجد لدى الشركة أي تعاملات مع أطراف ذات علاقة، وأن الشركة حصلت على موافقة الجمعية العامة لمساهمي الشركة على جميع التعاملات التجارية مع الأطراف ذات العلاقة، وأنه سيتم التصويت على جميع الأعمال والعقود مع الأطراف ذات العلاقة في الجمعية العامة لمساهمي الشركة دون إعطاء الحق للمساهمين الذين لهم مصلحة في تلك العقود بالتصويت عليها.
- ١٨- لا يوجد لدى الشركة أي نزاعات أو مطالبات بفروقات زكوية قائمة من قبل الهيئة العامة للزكاة والدخل.

09

## المعلومات القانونية



## ٩- المعلومات القانونية

## ١-٩ إقرارات أعضاء مجلس الإدارة المتعلقة بالمعلومات القانونية

يقر أعضاء مجلس الإدارة بما يلي:

- أ. إن تسجيل الأسهم لغرض إدراجها المباشر في السوق الموازية - نمو، لا يخالف الأنظمة واللوائح ذات العلاقة في المملكة العربية السعودية.
- ب. إن تسجيل الأسهم لغرض الإدراج المباشر لا يخل بأي من العقود أو الاتفاقيات التي تكون الشركة طرفاً فيها.
- ت. أنه تم الإفصاح عن جميع المعلومات القانونية الجوهرية المتعلقة بالشركة في مستند التسجيل.
- ث. باستثناء ما تم الإفصاح عنه في الفقرة رقم (٢-١-٢٧) «المخاطر المتعلقة بالدعاوى القضائية والغرامات» من القسم رقم (٢) «عوامل المخاطرة» من هذا المستند، فإن الشركة ليست خاضعة لأي دعاوى أو إجراءات قانونية قد تؤثر بمفردها أو بمجملها جوهرياً على أعمال الشركة أو على وضعها المالي.
- ج. إن أعضاء مجلس الإدارة لا يخضعون لأي دعاوى أو إجراءات قانونية قد تؤثر بمفردها أو بمجملها جوهرياً على أعمال الشركة أو على وضعها المالي.

## ٢-٩ الشركة

تأسست شركة الراشد للصناعة («الشركة» أو «المصدر») كمؤسسة فردية بتاريخ ١٤/٠٢/١٣٨٩هـ (الموافق ٠١/٠٥/١٩٦٩م) تحت مسمى «مؤسسة عبد العزيز محمد الراشد الحميد»، سجل تجاري رقم: (١٠١٠٠٠٤٩٠٥) وعملت باستيراد الأدوات المنزلية والكهربائية، وفي عام ١٩٨٥م تم إنشاء معمل لصناعة اللعب اليدوية في وسط مدينة الرياض، وفي عام ١٩٨٩م تم تأسيس المصنع الأول لصناعة البلاستيك بترخيص صناعي رقم (١٤٢) بتاريخ ١٧/٠٣/١٤١٠هـ (الموافق ١٨/١٠/١٩٨٩م) بالمدينة الصناعية الثانية بالرياض بمساحة (٨,٣٩٩ م<sup>٢</sup>)، وبتاريخ ٠٤/٠١/١٤٢٦هـ (الموافق ١٣/٠٢/٢٠٠٥م) تم تحويل المؤسسة إلى شركة ذات مسؤولية محدودة بموجب عقد التأسيس تحت مسمى «شركة مصنع الراشد للعب والبلاستيك» برأس مال قدره أربعة ملايين (٤,٠٠٠,٠٠٠) ريال سعودي مقسم إلى أربع مائة (٤٠٠) حصة نقدية عينية متساوية القيمة قيمة كل حصة عشرة آلاف (١٠,٠٠٠) ريال سعودي، وبتاريخ ٢٢/٠٥/١٤٢٢هـ (الموافق ٢٦/٠٤/٢٠١١م) تم تعديل رأس المال من أربعة ملايين (٤,٠٠٠,٠٠٠) ريال سعودي إلى ستة ملايين ومائتين ألف (٦,٢٠٠,٠٠٠) ريال سعودي بزيادة قدرها مليونان ومائتان ألف (٢,٢٠٠,٠٠٠) ريال سعودي، مقسم إلى ستمائة وعشرين ألف (٦٢٠,٠٠٠) حصة متساوية القيمة قيمة كل حصة عشرة (١٠) ريال سعودي، وتم الوفاء بها من حساب جاري الشركاء.

وبتاريخ ٠٤/٠٥/١٤٢٩هـ (الموافق ٢١/٠١/٢٠١٨م) قرر الشركاء بالإجماع الموافقة على تحويل الشركة من ذات مسؤولية محدودة إلى شركة مساهمة مغلقة وزيادة رأس مالها من ستة ملايين ومائتين ألف (٦,٢٠٠,٠٠٠) ريال سعودي إلى خمسين مليون (٥٠,٠٠٠,٠٠٠) ريال سعودي مقسم إلى خمسة ملايين (٥,٠٠٠,٠٠٠) سهم اسمي متساوية القيمة، قيمة كل منها عشرة (١٠) ريال سعودي وجميع أسهم الشركة عادية عينية، وقد تم الوفاء بالزيادة البالغة ثلاثة وأربعين مليوناً وثمانمائة ألف (٤٣,٨٠٠,٠٠٠) ريال سعودي بتحويلها من حساب جاري الشركاء وفقاً لشهادة مراقب الحسابات الصادرة بتاريخ ١٢/٠٣/١٤٢٩هـ (الموافق ٢٠/١١/٢٠١٧م) وتم قيد الشركة بسجل الشركات المساهمة بموجب القرار الوزاري رقم (ق/٢٢٦) وتاريخ ٠٩/٠٧/١٤٢٩هـ (الموافق ٢٦/٠٣/٢٠١٨م) والقرار الوزاري رقم (ق/٢٤٩) وتاريخ ١٧/١٠/١٤٢٩هـ (الموافق ٠١/٠٧/٢٠١٨م) وبموجب السجل التجاري رقم (١٠١٠٠٠٤٩٠٥) وتاريخ ١٤/٠٢/١٣٨٩هـ (الموافق ٠١/٠٥/١٩٦٩م) الصادر بمدينة الرياض ، وبتاريخ ١٣/١٠/١٤٤٢هـ (الموافق ٢٥/٠٥/٢٠٢١م) وافقت الجمعية العامة غير العادية على تغيير اسم الشركة «شركة مصنع الراشد للعب والبلاستيك» ليصبح «شركة الراشد للصناعة». وبتاريخ ٠٦/١١/١٤٤٢هـ (الموافق ١٦/٠٦/٢٠٢١م) وافقت الجمعية العامة غير العادية على زيادة رأس مال الشركة من خمسين مليون (٥٠,٠٠٠,٠٠٠) ريال سعودي إلى ثمانين مليون (٨٠,٠٠٠,٠٠٠) ريال سعودي، مقسم إلى ثمانية ملايين (٨,٠٠٠,٠٠٠) سهم عادي مدفوعة بالكامل عن طريق إصدار ثلاثة ملايين (٣,٠٠٠,٠٠٠) سهم عادي، قيمة كل سهم منها عشرة (١٠) ريال سعودي، وقد تم الوفاء بالزيادة البالغة ثلاثين مليون (٣٠,٠٠٠,٠٠٠) ريال سعودي من خلال تحويل مبلغ ستة عشر مليون (١٦,٠٠٠,٠٠٠) ريال سعودي من حساب الأرباح المبقاة وإيداع نقدي قدره أربعة عشر مليون (١٤,٠٠٠,٠٠٠) ريال سعودي، وفقاً لشهادة مراقب الحسابات الصادرة بتاريخ ١٨/١١/١٤٤٢هـ (الموافق ٢٨/٠٦/٢٠٢١م).

تم تحديد الأنشطة في السجل التجاري بما يلي: صناعة العلب والصناديق من اللدائن، صناعة الحاويات من اللدائن، صناعة القوارير بمختلف أشكالها من اللدائن.

ويتمثل النشاط الرئيس للشركة وفق نص المادة (الثالثة) من النظام الأساسي في:

- ١- إنتاج عبوات وعلب بولي ستارين ذات الاستخدام الواحد
- ٢- إنتاج الواح ولفات بولي ستارين وبولي برويلين
- ٣- إنتاج عبوات بلاستيكية من البولي برويلين والبولي إيثيلين
- ٤- إنتاج كافة العبوات والعلب البلاستيكية المنوعة
- ٥- إنتاج علب بلاستيكية لتعبئة المجوهرات والهدايا
- ٦- إنتاج العبوات والجوالب البلاستيكية لتعبئة منتجات لألبان
- ٧- إنتاج أوعية لحفظ الثلج والمأكولات من اللدائن
- ٨- إنتاج صحون وعلب بلاستيكية للحلويات
- ٩- إنتاج علب بلاستيكية لتعبئة التمور
- ١٠- إنتاج علب بلاستيكية لتعبئة البهارات
- ١١- إنتاج اواني منزلية وحافظات بلاستيكية
- ١٢- إنتاج العبوات البلاستيكية المطبوعة
- ١٣- صناعة المنتجات والمستهلكات الطبية ذات الاستخدام الواحد
- ١٤- صناعة أوعية من الورق أو الورق المقوى المموج للأغذية والمشروبات والأغراض الأخرى
- ١٥- صناعة قوالب الحقن البلاستيكية
- ١٦- البيع بالجملة أو التجزئة
- ١٧- الاستثمار في المحافظ الاستثمارية والأسهم والسندات
- ١٨- أنشطة التصدير والاستيراد
- ١٩- أنشطة النقل والتخزين
- ٢٠- أنشطة التشييد

وتمارس الشركة أنشطتها وفق الأنظمة المتبعة وبعد الحصول على التراخيص اللازمة من الجهات المختصة إن وجدت.

### ٣-٩ التراخيص والموافقات والشهادات الأساسية

يتعين على الشركة الحصول على التصاريح والتراخيص والموافقات النظامية اللازمة والمحافظة عليها فيما يتعلق بنشاطها. وتشمل هذه التراخيص على سبيل المثال لا الحصر: شهادة تسجيل الشركة الصادرة من الوزارة، وشهادة عضوية الغرفة التجارية التي يفرضها نظام السجل التجاري، وشهادة تسجيل العلامات التجارية، بالإضافة إلى شهادات تسجيل لدى جهات حكومية أخرى كمكتب العمل (للحصول على شهادة سعودة ونطاقات وخدمات أخرى وتقدمها وزارة الموارد البشرية والتنمية الاجتماعية كاستخراج تأشيرات للموظفين الأجانب ورخص عمل، الخ) وهيئة الزكاة والضريبة والجمارك والمؤسسة العامة للتأمينات الاجتماعية.

لمزيد من المعلومات حول التراخيص والتصاريح والشهادات التي حصلت عليها الشركة (ولمزيد من التفاصيل الرجاء الاطلاع على الجدول رقم (١٢) من هذا المستند).



هذا وتلتزم الجهات الرقابية ادناء الشركة بصفتها صاحب الترخيص الالتزام ببعض المتطلبات الجوهرية على النحو التالي:

### ١-٣-٩ الالتزامات المستمرة حسب متطلبات وزارة التجارة

- الشركة ملتزمة بنظام السجل التجاري لناحية التسجيل لدى إدارة السجل التجاري في مدينة الرياض حيث المقر الرئيسي بموجب شهادة رقم (١٠١٠٠٠٤٩٠٥) بتاريخ ١٤/٠٢/١٣٨٩هـ (الموافق ٠١/٠٥/١٩٦٩م) والتي تنتهي صلاحيتها بتاريخ ١٥/٠٥/١٤٤٦هـ (الموافق ١٧/١١/٢٠٢٤م).
- كما أن الشركة ملتزمة بنظام السجل التجاري لناحية استخراج شهادة عضوية في الغرفة التجارية بموجب الشهادة رقم (٤٠٠٥٨) بتاريخ ١٢/٠٩/١٤١٢هـ (الموافق ٢٢/٠٣/١٩٩٢م) والتي تنتهي صلاحيتها بتاريخ ١٥/٠٥/١٤٤٦هـ (الموافق ١٧/١١/٢٠٢٤م).
- لدى الشركة شعار (Lastmade) تستخدمه في تعاملاتها التجارية وقد قامت الشركة بالاستحصال على شهادة تسجيل لعلامتها التجارية لدى الجهة الحكومية المختصة (الهيئة السعودية للملكية الفكرية) وهي مسجلة بالرقم (١٤٢٤٠٠٧٥٩) تحت الفئة (٢١) وهي إحدى فئات العلامات التجارية التي تختص بـ (الكيمواويات المستخدمة في الصناعة والبحث العلمي والتصوير الفوتوغرافي وكذلك في الزراعة والبستنة وزراعة الغابات، وراتنج اصطناعي غير معالج، وبلاستيك غير معالج، أسمدة، ومركبات إخماد النيران، ومستحضرات سقي ولحام المعادن، ومواد كيميائية لحفظ المواد الغذائية، ومواد دباغة، ومواد اللصق المستخدمة في الصناعة)، وقد تم تحديد المنتجات المرخص بها بموجب هذه الشهادة بـ(العلب البلاستيكية). وبالتالي تكون الشركة قد منحت العلامة التجارية الحماية القانونية اللازمة وفقا لنظام العلامات التجارية، ما سيمكنها من وضعها واستخدامها على منتجاتها أو وضعها على الواجهة الخارجية لمكاتبها.

### ٢-٣-٩ الالتزامات المستمرة حسب متطلبات هيئة الزكاة والضريبة والجمارك

- الشركة كغيرها من المنشآت والشركات المسجلة والتي تعمل في المملكة ملزمة بتقديم إقراراتها الزكوية والضريبية خلال (١٢٠) يوما من انتهاء السنة المالية وذلك لغرض تجديد الشهادة التي تصدر عن هيئة الزكاة والضريبة والجمارك. وقد تم تسجيل الشركة بصفتها مكلف بموجب الرقم المميز (٣٠٠٣٤٨٢٦١٩) وقدمت الشركة إقرارها الزكوي عن السنة المالية المنتهية في ٣١ ديسمبر ٢٠٢٢م، وحصلت على شهادة زكاة من هيئة الزكاة والضريبة والجمارك بالرقم (١١١٠١٨٢٩٥٤) بتاريخ ٢١/٠٩/١٤٤٤هـ (الموافق ١٢/٠٤/٢٠٢٣م) وهي صالحة حتى تاريخ ٢١/١٠/١٤٤٥هـ (الموافق ٣٠/٠٤/٢٠٢٤م).
- تجدر الإشارة إلى أن قيمة الزكاة المدفوعة عن السنة المالية المنتهية في ٣١ ديسمبر ٢٠٢٢م قد بلغت سبع مائة وتسعة وخمسون ألفاً ومائة واثنى عشر (١١٢,٧٥٩) ريالاً سعودياً. كما أن الشركة قد سددت الزكاة المتوجبة للسنة المالية المنتهية في ٣١ ديسمبر ٢٠٢١م، وقد بلغت القيمة المسددة مبلغ مليوناً ومائتين وعشرين ألفاً وثمان مائة وستين (١,٢٢٠,٨٦٠) ريالاً سعودياً. كما أن الشركة قد سددت الزكاة المتوجبة للسنة المالية المنتهية في ٣١ ديسمبر ٢٠٢٢م، حيث وقد بلغت القيمة المسددة مبلغ مليوناً وخمسمائة وواحد وستين ألفاً وثمانمائة وستة وثمانين ومئتين وعشرون الف وثمان مئة وستون (١,٥٦١,٨٨٦) ريالاً سعودياً.
- ورد للشركة ربط زكوي عن السنة المالية بمبلغ وقدره سبعة آلاف وثلاثة وخمسون (٧,٠٥٣,٠٣) ريالاً سعودياً وثلاثة هللة عام ٢٠١٦م وتم سداده، ولم تحصل الشركة على أي ربوط زكوية وردتها من هيئة الزكاة والضريبة والجمارك منذ ذلك الحين وحتى تاريخ إعداد هذا المستند.
- الشركة ملتزمة بنظام ضريبة القيمة المضافة ولأئحته التنفيذية وهي مسجلة لدى هيئة الزكاة والضريبة والجمارك تحت الرقم الضريبي (٣٠٠٣٤٨٢٦١٩٠٠٠٣) وتاريخ نفاذ التسجيل في ١٤/٠٤/١٤٢٩هـ (الموافق ٠١/٠١/٢٠١٨م)

### ٣-٣-٩ الالتزامات المستمرة حسب متطلبات وزارة الموارد البشرية والتنمية الاجتماعية

- تم فتح ملف لدى وزارة الموارد البشرية والتنمية الاجتماعية (مكتب العمل) بالرقم الموحد (١-١٥٨٧٥٤) وفقاً لشهادة السعودية. وكما بتاريخ مستند التسجيل هذا الشركة تقع بالنطاق الأحمر من برنامج «نطاقات»، وفي حال لم تتمكن الشركة من الالتزام بمتطلبات وزارة الموارد البشرية والتنمية الاجتماعية، فإن ذلك قد يؤدي إلى فرض عقوبات على الشركة تفرضها الجهات الحكومية قد تؤثر تأثيراً جوهرياً على أعمال الشركة.
- لدى الشركة لائحة تنظيم عمل داخلية معتمدة من قبل وزارة الموارد البشرية والتنمية الاجتماعية (مكتب العمل) بالرقم (١٠٠٠٠٧٨٠٥) بتاريخ ١٩/٢/٢٠١٩م.
- الشركة ملتزمة بنظام حماية الأجور والرفع المنتظم للأجور للعاملين لديها وذلك بموجب شهادة التزام رقم (٢٠١٢٣٠٢٠٢٩٣٢) بتاريخ ١٦/٠٧/١٤٤٤هـ (الموافق ٠٧/٠٢/٢٠٢٣م) وهي صالحة لمدة ستين (٦٠) يوماً من تاريخ الإصدار، ولم تصدر الشركة شهادة حديثة.

**٤-٣-٩ الالتزامات المستمرة حسب متطلبات المؤسسة العامة للتأمينات الاجتماعية**

تم فتح ملف للشركة لدى المؤسسة العامة للتأمينات الاجتماعية بموجب رقم الاشتراك (٥٠٢٠٩٤٩٦٣) وقد قامت الشركة بالاشتراك في فرعي المعاشات والأخطار المهنية للمشتركين السعوديين وبالنسبة لغير السعوديين الاشتراك بفرع الأخطار المهنية، وفقاً لشهادة الاشتراك لدى المؤسسة العامة للتأمينات الاجتماعية رقم (٤٢٦٧٥١٣١) بتاريخ ٠٢/٠٥/١٤٤٣هـ (الموافق ٠٦/١٢/٢٠٢١م). ووفقاً لشهادة الصادرة عن المؤسسة العامة للتأمينات الاجتماعية برمز برمز (٥٣٧٠٩٥٥٦) وتاريخ ١٤/٠٩/١٤٤٤هـ (الموافق ٠٥/٠٤/٢٠٢٣م)، فإن الشركة أوفت بالتزاماتها تجاه المؤسسة وفق البيانات المقدمة منها حتى تاريخ إصدار الشهادة.

**٥-٣-٩ الالتزامات المستمرة حسب متطلبات وزارة الشؤون البلدية والقروية والإسكان**

ينبغي استخراج رخصة بلدية للمكاتب الإدارية والمنشآت حتى تتمكن الشركة من تشغيلها مع الأخذ بالاعتبار أن البلدية أو الأمانة تطلب الوثائق التالية: صورة السجل التجاري وصورة عقد التأسيس (النظام الأساسي) وصورة من عقد الإيجار أو صك الملكية وصورة من مسح البناء للمبنى أو المنشأة أو المحل التجاري أو المستودع أو المخزن وصورة من ترخيص المكتب العقاري وتصوير المبنى عن بعد ويشمل اللوحة (مع نسخة عن فاتورة اللوحة وتسجيل ملكية العلامة التجارية للشركة ليتم استخدامها على الواجهة) بالإضافة إلى ترخيص الدفاع المدني.

قامت الشركة باستئجار تسعة عشر (١٩) عقاراً بصفتها مستأجرة، كما أنها تستخدم ثلاثة (٣) عقارات مستأجرة باسم عضو مجلس الإدارة المنتدب بصفته الشخصية، وقد استحصلت على رخص بلدية صادرة عن عدة أمانات بالمملكة العربية السعودية لعدة عقارات وأنشطة تقوم بها الشركة، ولم تستحصل على تراخيص البلدية لبعض المحلات التجارية التي تمارس عليها النشاط، وقد استحصلت على الرخص اللازمة لممارسة فرع الشركة بالقصيم لأنشطته، ولم تستخرج أي ترخيص لفرعها بمدينة جدة. (ولمزيد من التفاصيل بخصوص التراخيص الرجاء الاطلاع على جدول رقم (١٢)). علماً أن الشركة تفتيد بأنها ملتزمة بنظام الدفاع المدني وغير ملزمة باستصدار شهادة سلامة، وقد تم الاطلاع على عدة شهادات تفتيد بإنهاء تركيب أنظمة سلامة مختلفة والكشف على الأنظمة المثبتة مسبقاً، منها شهادة إنهاء الكشف على أنظمة الإطفاء والإنذار المبكر ضد الحريق لمستودع الشركة بمدينة بريدة من (شركة الطوارئ العربية المحدودة) بتاريخ ٠٧/٠٦/١٤٤١هـ (الموافق ٠٢/٠٢/٢٠٢٠م) ومعتمدة من الدفاع المدني، وشهادة إنهاء أعمال الصيانة لمتطلبات السلامة صادرة من (مؤسسة براك عبدالله اليوسف للسلامة وإنذار الحريق) بتاريخ ١٩/٠٣/١٤٤١هـ، وشهادة سلامة التمديدات الكهربائية لأحد عقارات الشركة صادرة من (مؤسسة الأمد العربي لأدوات السلامة) بتاريخ ٢٤/٠٨/٢٠١٩م. كما تم الاطلاع على عدة موافقات من الدفاع المدني لبدء إجراءات مواقع الشركة التي تتطلب الموافقة، مثل المستودعات.

وباستثناء ما تم ذكره أعلاه وفي الفقرة رقم (٢-١-٤) «المخاطر المتعلقة بعدم الحصول على التراخيص والتصاريح والشهادات اللازمة وعدم تجديدها» من القسم رقم (٢) «عوامل المخاطرة» من هذا المستند، فإن الشركة ملتزمة بمتطلبات وزارة الشؤون البلدية والقروية والإسكان.

**٦-٣-٩ الالتزامات المستمرة حسب متطلبات وزارة المالية**

إن عقود الشركة مع الجهات الحكومية (الوزارات والأجهزة الحكومية والهيئات والمصالح والمؤسسات العامة والأجهزة ذات الشخصية المعنوية العامة المستقلة) وبالتحديد مع الوزارات والمؤسسات المشار لها في الفقرة الفرعية (٨-٥-٢) من هذا القسم تخضع لنظام المنافسات والمشتريات الحكومية والذي أعطى وزارة المالية كجهة مختصة صلاحية تحديد الإطار التعاقدية. وقد تبين أن العقود هذه تلزم الشركة المتعاقدة مع الجهات الحكومية بالبنود الآتية:

- ١- استمرارية المحافظة على معايير التأهيل التي على أساسها تم ترسية العقد عليه؛
- ٢- استمرارية المحافظة على الشروط اللازمة لتنفيذ الأعمال وتأمين المشتريات وفقاً للنظام ولائحته التنفيذية. في العقود التي تتطلب
- ٣- لا تتجاوز مدة عقود الخدمات ذات التنفيذ المستمر (خمس) سنوات، وتجاوز زيادتها طبيعتها ذلك بعد موافقة وزارة المالية.
- ٤- استمرارية المحافظة على مستوى الأداء وفق المعايير والمقياس المتفق عليها لتقديم الخدمة وفي حال حدوث أي تراجع يجوز للجهة الحكومية إنهاء العقد أو تقليص الدفعات إذا لم يكن الأداء مرضياً.
- ٥- استمرارية المحافظة على نقل المعرفة والتدريب ومهارات التشغيل إلى موظفي الجهات الحكومية.
- ٦- تقديم ضمان نهائي بنسبة (٥٪) من قيمة العقد.

- ٧- الاحتفاظ بالضمان النهائي إلى أن تفي الشركة بالتزاماتها وتستلم الجهة الحكومية المشروع استلاماً نهائياً، وفقاً لأحكام العقد وشروطه.
- ٨- للجهة الحكومية - في حدود احتياجاتها الفعلية - إصدار أوامر تغيير بالزيادة في العقد بما لا يتجاوز (١٠٪) من قيمته.
- ٩- ولها إصدار أوامر تغيير بالتخفيض بما لا يتجاوز (٢٠٪) من قيمته. لا يجوز للشركة التنازل عن العقد أو جزء منه لمقاول أو متعهد أو مورد آخر إلا بعد الحصول على موافقة مكتوبة من الجهة الحكومية ووزارة المالية.
- ١٠- ولا يجوز التعاقد من الباطن مع مقاول أو متعهد أو مورد آخر دون الحصول على موافقة مكتوبة من الجهة الحكومية.
- ١١- إذا قصرت الشركة في تنفيذ التزاماتها؛ قد تفرض عليها غرامة لا تتجاوز (٢٠٪) من قيمة العقد، مع حسم قيمة الأعمال التي لم تنفذ.
- ١٢- للجهة الحكومية سحب جزء من الأعمال والمشتريات وتنفيذها على حساب الشركة؛ إذا أخلت بالتزاماتها التعاقدية بعد انذارها
- ١٣- تتولى الجهة الحكومية تقييم أداء الشركة بعد اكتمال تنفيذها للعقد، وذلك باستخدام نموذج تقييم أداء المتعاقدين، ولا تعلن نتائج تقييم أداء المتعاقدين إلا بعد أن يكون قرار التقييم نهائياً.
- ١٤- للجهة الحكومية إنهاء العقد إذا اقتضت المصلحة العامة ذلك، أو إذا تم الاتفاق على الإنهاء مع المتعاقد معه وذلك بعد موافقة الوزارة.

## ٤-٩ النظام الأساسي

تتضمن هذه الفقرة أبرز النصوص التي تضمنها النظام الأساسي، علماً أنه لا يجب الاعتماد على هذا الملخص اعتماداً تاماً عوضاً عن النظام الأساسي الكامل والذي يمكن معاينته في المقر الرئيسي للشركة أو عبر مستشارها المالي.

يقصد بـ «نظام الشركات» في ملخص النظام الأساسي للشركة؛ نظام الشركات الصادر بالمرسوم الملكي رقم (م/٣) وتاريخ ٢٨/١/٢٠١٤هـ (الموافق ١٠/١١/٢٠١٥م)، حيث أن للشركة مدة سنتين (٢) من تاريخ نفاذ نظام الشركات للالتزام بأحكام نظام الشركات الجديد.

## اسم الشركة

شركة الراشد للصناعة (شركة مساهمة سعودية مغلقة)

## أغراض الشركة

تقوم الشركة بمزاولة وتنفيذ الأغراض التالية:

- ١- إنتاج عبوات وعلب بولي ستارين ذات الاستخدام الواحد
- ٢- إنتاج الواح ولفات بولي ستارين وبولي بروبيلين
- ٣- إنتاج عبوات بلاستيكية من البولي بروبيلين والبولي إيثيلين
- ٤- إنتاج كافة العبوات والعلب البلاستيكية المنوعة
- ٥- إنتاج علب بلاستيكية لتعبئة المجوهرات والهدايا
- ٦- إنتاج العبوات والجوالين البلاستيكية لتعبئة منتجات لألبان
- ٧- إنتاج أوعية لحفظ الثلج والمأكولات من اللدائن
- ٨- إنتاج صحون وعلب بلاستيكية للحلويات
- ٩- إنتاج علب بلاستيكية لتعبئة التمور
- ١٠- إنتاج علب بلاستيكية لتعبئة البهارات
- ١١- إنتاج اواني منزلية وحافظات بلاستيكية
- ١٢- إنتاج العبوات البلاستيكية المطبوعة
- ١٣- صناعة المنتجات والمستهلكات الطبية ذات الاستخدام الواحد
- ١٤- صناعة أوعية من الورق أو الورق المقوى المموج للأغذية والمشروبات والأغراض الأخرى

- ١٥- صناعة قوالب الحقن البلاستيكية
- ١٦- البيع بالجملة او التجزئة
- ١٧- الاستثمار في المحافظ الاستثمارية والأسهم والسندات
- ١٨- أنشطة التصدير والاستيراد
- ١٩- أنشطة النقل والتخزين
- ٢٠- أنشطة التشييد

وتمارس الشركة أنشطتها وفق الأنظمة المتبعة وبعد الحصول على التراخيص اللازمة من الجهات المختصة إن وجدت.

### المشاركة والتملك في الشركات

- ١- يجوز للشركة إنشاء شركات بمفردها (ذات مسؤولية محدودة أو مساهمة مغلقة) بشرط ألا يقل رأس المال عن خمسة ملايين (٥,٠٠٠,٠٠٠) ريال سعودي.
- ٢- يجوز للشركة أن تمتلك الأسهم والحصص في شركات أخرى قائمة أو تندمج معها ولها حق في تأسيس الشركات سواء بمفردها أو بالشراكة مع الغير وذلك بعد استيفاء ما تتطلبه الأنظمة والتعليمات المتبعة في هذا الشأن.
- ٣- يجوز للشركة أن تتصرف في هذه الأسهم أو الحصص على ألا يشمل ذلك الوساطة في تداولها.

### المركز الرئيسي للشركة

يكون المركز الرئيسي للشركة في مدينة الرياض بالمملكة العربية السعودية، ولمجلس الإدارة أن ينشئ فروعاً أو مكاتب أو توكيلات داخل أو خارج المملكة العربية السعودية بقرار من رئيس مجلس الإدارة

### مدة الشركة

مدة الشركة (٩٩) سنة ميلادية تبدأ من تاريخ قيدها بالسجل التجاري كشركة مساهمة ويجوز إطالة مدة الشركة بقرار تصدده الجمعية العامة غير العادية قبل انتهاء أجلها بسنة واحدة على الأقل.

### رأس المال

حدد رأس مال الشركة بمبلغ ثمانين مليون (٨٠,٠٠٠,٠٠٠) ريال سعودي فقط مقسم إلى ثمانية ملايين (٨,٠٠٠,٠٠٠) سهم اسمي متساوية القيمة تبلغ القيمة الاسمية لكل منها عشرة (١٠) ريالاً سعودية وجميعها أسهم عادية نقدية.

### الدكتاب في الأسهم

اكتتب المساهمون في كامل أسهم رأس مال الشركة البالغ ثمانين مليون (٨٠,٠٠٠,٠٠٠) ريال سعودي مقسم إلى ثمانية ملايين (٨,٠٠٠,٠٠٠) ملايين سهم اسمي متساوية القيمة تبلغ القيمة الاسمية لكل منها عشرة (١٠) ريالاً سعودية وجميعها أسهم عادية عينية.

### بيع الأسهم غير مستوفاة القيمة

يلتزم المساهم بدفع قيمة السهم في المواعيد المحددة لذلك، وإذا تخلف عن الوفاء في ميعاد الاستحقاق، جاز لمجلس الإدارة بعد إعلامه بخطاب مسجل على عنوانه المثبت في سجل المساهمين بيع السهم في المزاد العلني أو سوق الأوراق المالية بحسب الأحوال وفقاً للضوابط التي تحددها الجهة المختصة. وتستوفي الشركة من حصيلة البيع المبالغ المستحقة لها وترد الباقي إلى صاحب السهم. وإذا لم تكف حصيلة البيع للوفاء بهذه المبالغ، جاز للشركة أن تستوفي الباقي من جميع أموال المساهم. ومع ذلك يجوز للمساهم المتخلف عن الدفع إلى يوم البيع دفع القيمة المستحقة عليه مضافاً إليها المصروفات التي أنفقتها الشركة في هذا الشأن. وتلغي الشركة السهم المبيع وفقاً لأحكام هذه المادة، وتعطي المشتري سهماً جديداً يحمل رقم السهم الملقى، وتؤشر في سجل الأسهم بوقوع البيع مع بيان اسم المالك الجديد.

## إصدار الأسهم

تكون الأسهم اسمية ولا يجوز أن تصدر بأقل من قيمتها الاسمية، وإنما يجوز أن تصدر بأعلى من هذه القيمة، وفي هذه الحالة الأخيرة يضاف فرق القيمة في بند مستقل ضمن حقوق المساهمين ولا يجوز توزيعها كأرباح على المساهمين والسهم غير قابل للتجزئة في مواجهة الشركة، فإذا ملك السهم أشخاص متعددون وجب عليهم أن يختاروا أحدهم لينوب عنهم في استعمال الحقوق المتعلقة به، ويكون هؤلاء الأشخاص مسؤولين بالتضامن عن الالتزامات الناشئة عن ملكية السهم.

## تداول الأسهم

الأسهم قابلة للتداول بعد إصدار شهادتها واستثناء من ذلك لا يجوز تداول الأسهم التي يكتب بها المساهمون إلا بعد نشر القوائم المالية عن سنتين ماليتين لا تقل كل منهما عن اثني عشر شهراً من تاريخ تحويل الشركة، ويؤشر على صكوك هذه الأسهم بما يدل على نوعها وتاريخ تحويل الشركة والمدة التي يمنع فيها تداولها. ومع ذلك يجوز خلال مدة الحظر نقل ملكية الأسهم وفقاً لأحكام بيع الحقوق من أحد المساهمين إلى مساهم آخر أو من ورثة أحد المساهمين في حالة وفاته إلى الغير أو في حالة التنفيذ على أموال المساهم المعسر أو المفلس، على أن تكون أولوية امتلاك تلك الأسهم للمساهمين الآخرين، وتسري أحكام هذه المادة على ما يكتب به المساهمون في حالة زيادة رأس المال قبل انقضاء فترة الحظر.

## سجل المساهمين

تداول أسهم الشركة بالقيود في سجل المساهمين الذي تعده الشركة أو تتعاقد على إعداده الشركة، والذي يتضمن أسماء المساهمين وجنسياتهم وأماكن إقامتهم ومهنتهم وأرقام الأسهم والقدر المدفوع منها، ويؤشر في هذا القيد على السهم، ولا يعتد بنقل ملكية السهم الاسمي في مواجهة الشركة أو الغير إلا من تاريخ القيد في السجل المذكور.

## زيادة رأس المال

- 1- للجمعية العامة غير العادية أن تقرر زيادة رأس مال الشركة، بشرط أن يكون رأس المال قد دفع كاملاً، ولا يشترط أن يكون رأس المال قد دفع بأكمله إذا كان الجزء غير المدفوع من رأس المال يعود إلى أسهم صدرت مقابل تحويل أدوات دين أو صكوك تمويلية إلى أسهم ولم تنته بعد المدة المقررة لتحويلها إلى أسهم.
- 2- للجمعية العامة غير العادية في جميع الأحوال أن تخصص الأسهم المصدرة عند زيادة رأس المال أو جزءاً منها للعاملين في الشركة والشركات التابعة أو بعضها أو أي من ذلك، ولا يجوز للمساهمين ممارسة حق الأولوية عند إصدار الشركة للأسهم المخصصة للعاملين.
- 3- للمساهم المالك للسهم وقت صدور قرار الجمعية العامة غير العادية بالموافقة على زيادة رأس المال الأولوية في الاكتتاب بالأسهم الجديدة التي تصدر مقابل حصص نقدية، ويبلغ هؤلاء بأولويتهم بالنشر في جريدة يومية أو بإبلاغهم بواسطة البريد المسجل عن قرار زيادة رأس المال وشروط الاكتتاب ومدته وتاريخ بدايته وانتهائه.
- 4- يحق للجمعية العامة غير العادية وقف العمل بحق الأولوية للمساهمين في الاكتتاب بزيادة رأس المال مقابل حصص نقدية أو إعطاء الأولوية لغير المساهمين في الحالات التي تراها مناسبة لمصلحة الشركة.
- 5- يحق للمساهم بيع حق الأولوية أو التنازل عنه خلال المدة من وقت صدور قرار الجمعية العامة بالموافقة على زيادة رأس المال إلى آخر يوم للاكتتاب في الأسهم الجديدة المرتبطة بهذه الحقوق، وفقاً للضوابط التي تضعها الجهة المختصة.
- 6- مع مراعاة ما ورد في الفقرة (4) أعلاه، توزع الأسهم الجديدة على حملة حقوق الأولوية الذين طلبوا الاكتتاب، بنسبة ما يملكونه من حقوق أولوية من إجمالي حقوق الأولوية الناتجة من زيادة رأس المال، بشرط ألا يتجاوز ما يحصلون عليه ما طلبوه من الأسهم الجديدة ويوزع الباقي من الأسهم الجديدة على حملة حقوق الأولوية الذين طلبوا أكثر من نصيبهم، بنسبة ما يملكونه من حقوق أولوية من إجمالي حقوق الأولوية الناتجة من زيادة رأس المال، بشرط ألا يتجاوز ما يحصلون عليه ما طلبوه من الأسهم الجديدة، وي طرح ما تبقى من الأسهم على الغير، ما لم تقرر الجمعية العامة غير العادية أو ينص نظام السوق المالية على غير ذلك.

## تخفيض رأس المال

للجمعية العامة غير العادية أن تقرر تخفيض رأس المال إذا زاد على حاجة الشركة أو إذا منيت بخسائر، ويجوز في الحالة الأخيرة وحدها تخفيض رأس المال إلى ما دون الحد المنصوص عليه في المادة (الرابعة والخمسون) من نظام الشركات، ولا يصدر قرار التخفيض إلا بعد تلاوة تقرير خاص يعده مراجع الحسابات عن الأسباب الموجبة له وعن الالتزامات التي على الشركة وعن أثر التخفيض في هذه الالتزامات.

وإذا كان تخفيض رأس المال نتيجة زيادته على حاجة الشركة، وجبت دعوة الدائنين إلى إبداء اعتراضاتهم عليه خلال ستين يوماً من تاريخ نشر قرار التخفيض في جريدة يومية توزع في المنطقة التي فيها مركز الشركة الرئيس، فإن اعترض أحد الدائنين وقدم إلى الشركة مستنداته في الميعاد المذكور، وجب على الشركة أن تؤدي إليه دينه إذا كان حالاً أو أن تقدم له ضماناً كافياً للوفاء به إذا كان آجلاً.

## إدارة الشركة

يتولى إدارة الشركة مجلس إدارة مؤلف من (٥) خمسة أعضاء تنتخبهم الجمعية العامة العادية للمساهمين لمدة لا تزيد عن ثلاث (٣) سنوات، واستثناء من ذلك عينت الجمعية التحولية أول مجلس إدارة لمدة (٥) سنوات.

## انتهاء عضوية المجلس

تنتهي عضوية المجلس بانتهاء مدته أو بانتهاء صلاحية العضو لها وفقاً لأي نظام أو تعليمات سارية في المملكة، ومع ذلك يجوز للجمعية العامة العادية في كل وقت عزل جميع أعضاء مجلس الإدارة أو بعضهم وذلك دون إخلال بحق العضو المعزول تجاه الشركة بالمطالبة بالتعويض إذا وقع العزل لسبب غير مقبول أو في وقت غير مناسب، ولعضو مجلس الإدارة أن يعتزل بشرط أن يكون ذلك في وقت مناسب وإلا كان مسؤولاً من قبل الشركة عما يترتب على الاعتزال من أضرار.

## المركز الشاغر في المجلس

إذا شغر مركز أحد أعضاء مجلس الإدارة، كان للمجلس أن يعين عضواً مؤقتاً في المركز الشاغر بحسب الترتيب في الحصول على الأصوات في الجمعية التي انتخبت المجلس، على أن يكون ممن تتوافر فيهم الخبرة والكفاءة، ويجب أن تبلغ ذلك إلى الوزارة خلال خمسة أيام عمل من تاريخ التعيين وأن يعرض التعيين على الجمعية العامة العادية في أول اجتماع لها، ويكمل العضو الجديد مدة سلفه، وإذا لم تتوافر الشروط اللازمة لانعقاد مجلس الإدارة بسبب نقص عدد أعضائه عن الحد الأدنى المنصوص عليه في نظام الشركات أو هذا النظام وجب على بقية الأعضاء دعوة الجمعية العامة العادية للانعقاد خلال ستين يوماً لانتخاب العدد اللازم من الأعضاء.

## صلاحيات المجلس

مع مراعاة الاختصاصات المقررة للجمعية العامة، يكون لمجلس الإدارة أوسع السلطات في إدارة الشركة بما يحقق أغراضها وله حق الاشتراك في شركات أخرى كما يكون له في حدود اختصاصاته أن يفوض واحداً أو أكثر من أعضائه أو من الغير في مباشرة عمل معين أو أعمال معينة كما له الحق في تصريف أمورها والتصرف في أصولها وممتلكاتها وعقاراتها إلا أنه لا يجوز لمجلس الإدارة بيع عقارات الشركة أو رهنها إلا بموافقة الجمعية العمومية العادية مع مراعاة الشروط التالية:

- ١- أن يحدد المجلس في قرار البيع أسباب ومبررات البيع.
- ٢- أن يكون البيع مقاربا بثمن المثل.
- ٣- أن يكون البيع حاضرا إلا في حالات الضرورة وبضمانات كافية.
- ٤- أن لا يترتب على ذلك التصرف وتوقف بعض أنشطة الشركة أو تحميلها بالتزامات أخرى.

كما للمجلس تعيين الموظفين والعمال وعزلهم وطلب التأشيرات واستقدام الأيدي العاملة من خارج المملكة والتعاقد معهم وتحديد مرتباتهم واستخراج الإقامات ونقل الكفالات والتنازل عنها.

كما يجوز لمجلس الإدارة عقد القروض مع صناديق ومؤسسات التمويل الحكومية والقروض التجارية على أن يتم مراعاة الشروط التالية بالنسبة للقروض التجارية التي تتجاوز أجالها ثلاث سنوات:

- ١- أن يراعي في شروط القرض والضمانات المقدمة له عدم الإضرار بالشركة ومساهميها والضمانات العامة للدائنين.
  - ٢- أن يحدد مجلس الإدارة في قراره أوجه استخدامات القرض وكيفية سداه.
  - ٣- أن لا تزيد قيمة القروض التي يجوز للمجلس عقدها خلال أية سنة مالية واحدة عن ٥٠٪ من رأس مال الشركة.
- ويكون لمجلس إدارة الشركة وفي الحالات التي يقدرها حق إبراء ذمة مديني الشركة من التزاماتهم طبقا لما يحقق مصلحتها على أن يتضمن محضر مجلس الإدارة وحيثيات قراره مراعاة الشروط التالية:

- ١- أن يكون إبراء الذمة بعد مضي سنة كاملة على استحقاق الدين كحد أدنى وأن تكون الشركة قد قامت باتخاذ الإجراءات النظامية للمطالبة بالدين خلال هذه المدة.
- ٢- الإبراء حق لمجلس الإدارة لا يجوز التفويض فيه.
- ٣- أن يكون الإبراء لمبلغ محدد كحد أقصى لكل عام ولدين واحد لكل مدين.

### مكافآت أعضاء المجلس

تتكون مكافأة مجلس الإدارة من مبلغ ثابت أو نسبة محددة يقرها مجلس الإدارة في وقت لاحق وفي حدود ما نص عليه نظام الشركات ولوائحه، ويجب أن يشتمل تقرير مجلس الإدارة إلى الجمعية العامة العادية على بيان شامل لكل ما حصل عليه أعضاء مجلس الإدارة خلال السنة المالية من مكافآت وبدل مصروفات وغير ذلك من المزايا، وأن يشتمل كذلك على بيان ما قبضه أعضاء المجلس بوصفهم عاملين أو إداريين أو ما قبضوه نظير أعمال فنية أو إدارية أو استشارات وأن يشتمل أيضا على بيان بعدد جلسات المجلس وعدد الجلسات التي حضرها كل عضو من تاريخ آخر اجتماع للجمعية العامة.

### صلاحيات الرئيس ونائب الرئيس والرئيس التنفيذي وأمين السر

- ١- يعين مجلس الإدارة من بين أعضائه رئيسا ونائبا للرئيس. كما يجوز للمجلس أن يعين عضوا مندوبا، ولا يجوز الجمع بين منصب رئيس مجلس الإدارة وأي منصب تنفيذي بالشركة.
- ٢- يختص الرئيس بتمثيل الشركة في البيع والشراء والإفراغ وقبوله في الأراضي والعقارات والشقق والفلل واستلام الثمن والتأجير واستلام الأجرة والقسمة والفرز والرهن وتسليم الثمن وتوقيع العقود الخاصة بها وبالشركة.
- ٣- الاستيراد والتصدير بما يراه مصلحة للشركة والدخول في المناقصات والمزايدات والمشتريات والمقاولات الحكومية والشركات والمؤسسات العامة والفردية وإبرام العقود الخاصة بها والتوقيع على كافة المستندات المتعلقة بها وتنفيذها والإشراف عليها، وإنشاء شركات ومؤسسات تكون الشركة شريكة فيها أو مستقلة بذاتها ومراجعة وزارة التجارة والاستثمار لإتمام تأسيسها واستخراج السجلات التجارية والتراخيص والإضافة والشطب وإصدار بدل فاقد وتعديلها وحذفها وشطبها والتوقيع على عقود تأسيس الشركات أو التي تشارك الشركة فيها وتوثيق عقودها لدى كاتب العدل.
- ٤- التوقيع على الملاحق أو تعديلات عقود التأسيس أمام كاتب العدل وجميع الجهات المختصة، والانسحاب وبيع كل الحصص فيها وعدم المشاركة فيها، أو طلب تصفيتهما وشطبها والموافقة والتصويت نيابة عن الشركة في الجمعيات التأسيسية أو جمعية الشركاء.
- ٥- بيع وشراء الحصص وقبول التنازل في الشركات والتوقيع على الاتفاقيات والصكوك أمام كافة الجهات الرسمية، والمتاجرة بكافة الأعمال التجارية والأسهم والسندات والعقارات والأموال التجارية والسكنية وغيرها وقبول التسجيل عند الشراء والإفراغ وعند البيع والشفعة والبدل والتنازل والاستلام والتسليم وقبض الثمن المباع.
- ٦- المطالبة والمداعة والمخاصمة وسماع الدعوى والرد عليها وإقامة البيئة والدفع وقبول الحكم والاعتراض عليه والتنازل وذلك في أي قضية تقام من أو ضد الشركة في أي محكمة وفي أي جهة، وله حق حلف اليمين وسماعه وردده وإنهاء كافة الإجراءات الشرعية والإدارية المتعلقة بالشركة.
- ٧- استلام وتحصيل المبالغ من الغير سواء نقدا أو شيكات ومن الجهات المختصة، وفتح الحسابات وإيقاف التوقيعات الخاصة بالأطراف في الشركة والمؤسسات أو الأفراد، وله حق فتح الاعتمادات والضمانات والتوقيع على اتفاقيات القروض دون الفوائد الربوية واستلامها وصرفها وإيداعها في حساب الشركة، وفتح وإنشاء وإدارة الصناديق الاستثمارية والعقارية على اختلاف أنواعها، وشراء وبيع والاستثمار في الأسهم الشخصية أو المملوكة للغير كحصص في الشركات أو أفراد للمشاركة في إدارة تلك الشركات بما يمكنها من الاستحواذ أو الحصول على الأرباح المناسبة والمرافعة والمدافعة عن الشركة وإنابة الغير في مباشرة عمل أو أعمال معينة.

- ٨- يكون له أوسع السلطات في إدارة الشركة ورسم سياساتها وتحديد استثماراتها والإشراف على أعمالها وأموالها وتصريف أمورها داخل المملكة وخارجها، وله على سبيل المثال لا الحصر تمثيل الشركة في علاقاتها مع الغير والجهات الحكومية والخاصة وأمام المحاكم الشرعية والهيئات القضائية وديوان المظالم ومكاتب العمل والعمال واللجان العليا والابتدائية ولجان الأوراق التجارية وكافة اللجان القضائية الأخرى وهيئات التحكيم والحقوق المدنية وأقسام الشرطة والغرف التجارية والصناعية والهيئات الخاصة والشركات والمؤسسات على مختلف أنواعها والدفاع المدني ووزارة الدفاع وفروعها وحرس الحدود وفروعه والاتصالات السلكية واللاسلكية وكافة المصالح والهيئات الحكومية والجوازات والمرور ووزارة التجارة والخارجية والهيئة العامة للزكاة والدخل.
- ٩- القبض والتسديد والإقرار والمطالبة والمرافعة والمخالصة والصلح وطلب اليمين وردها وسماع الشهود وقبول الأحكام والاعتراض عليها والتحكيم عن الشركة وطلب تنفيذ الأحكام وقيض ما يحصل من التنفيذ ويخص بتمثيل الشركة وتصريف أعمالها.
- ١٠- فيما يخص العقارات: الهبة والإفراغ، قبول الهبة والإفراغ والتنازل، والرهن، وقبول الرهن، ودمج الصكوك، والتجزئة والفرز، وتحديث الصكوك وإدخالها في النظام الشامل، واستلام الصكوك، واستخراج مجموعة صكوك بدل مفقود، واستخراج مجموعة صكوك بدل تالف، والتنازل عن النقص في المساحة، وتحويل الأراضي الزراعية إلى سكنية، وتعديل اسم المالك ورقم السجل المدني الحفيظة، وتعديل الحدود والأطوال والمساحة وأرقام القطع والمخططات والصكوك وتواريخها وأسماء الأحياء، وتوقيع عقود الأجرة، واستلام الأجرة، وإلغاء وفسخ عقود التأجير، والبيع والإفراغ للورثة.
- ١١- فيما يخص الشركات: تأسيس شركة، والتوقيع على عقود التأسيس وملاحق التعديل، وتوقيع قرارات الشركاء، وتعيين المدراء وعزلهم، وتعيين بند الإدارة، ودخول وخروج شركاء، والدخول في شركات قائمة، وزيادة رأس المال، وخفض رأس المال، وتحديد رأس المال، واستلام فائض التخصيص، وشراء الحصص والأسهم ودفع الثمن، وبيع الحصص والأسهم واستلام القيمة، وبيع فرع الشركة، والتنازل عن الحصص والأسهم من رأس المال، وقبول التنازل عن الحصص والأسهم ورأس المال، ونقل الحصص والأسهم والسندات، وتعديل أغراض الشركة، وفتح الحسابات لدى البنوك باسم الشركة، وتوقيع الاتفاقيات، وتعديل اسم الشركة، وقفل الحسابات لدى البنوك باسم الشركة، وتعديل بنود عقود التأسيس أو ملاحق التعديل، وتسجيل الشركة، وتسجيل الوكالات والعلامات التجارية، والتنازل عن العلامات التجارية أو إلغائها، وحضور الجمعيات العامة، وفتح الملفات للشركة، وفتح الفروع للشركة، وتصفية الشركة، وتحويل الشركة من ذات مسؤولية محدودة، وتحويل الشركة من ذات مسؤولية محدودة إلى مساهمة، وتحويل الشركة من تضامنية إلى ذات مسؤولية محدودة، وإلغاء عقود التأسيس وملاحق التعديل، والتوقيع على عقود التأسيس وملاحق التعديل لدى كاتب العدل، واستخراج السجلات التجارية للشركة وتجديدها، والاشتراك بالغرفة التجارية وتجديدها، ومراجعة إدارة الجودة والنوعية وهيئة المواصفات والمقاييس، واستخراج التراخيص للشركة وتجديدها، وتحويل فرع الشركة إلى مؤسسة، وتحويل الشركة من شركة توصية بسيطة إلى ذات مسؤولية محدودة، ومراجعة شركات الاتصالات وتأسيس الهواتف الثابتة أو الجوالات باسم الشركة، ومراجعة الهيئة العامة للاستثمار والتوقيع أمامها، ومراجعة هيئة سوق المال، ودخول المناقصات واستلام الاستمارات، وتوقيع العقود الخاصة بالشركة مع الغير، ونشر عقد التأسيس وملاحق التعديل وملخصاتها والأنظمة الأساسية في الجريدة الرسمية، وتغيير الكيان القانوني للشركة.
- ١٢- فيما يخص السجلات التجارية: مراجعة إدارة السجلات، ونقل السجلات التجارية، وحجز الاسم التجاري، وتسجيل العلامة التجارية، والتنازل عن العلامة التجارية، والتنازل عن الاسم التجاري، وفتح الاشتراك لدى الغرفة التجارية وتجديده، والتوقيع على جميع المستندات لدى الغرفة التجارية، واعتماد التوقيع لدى الغرف التجارية، وإلغاء التوقيع لدى الغرفة التجارية، وإدارة أعمال الشركة التجارية، وإضافة نشاط، ودخول المناقصات واستلام الاستمارات، واستخراج سجل تجاري، وتجديد سجل تجاري، وإدارة وإلغاء السجل التجاري، والإشراف على السجل التجاري وتعديله، وفتح فرع للسجل التجاري، ونقل السجل التجاري، واستخراج سجل بدل تالف أو مفقود، ومراجعة التأمينات الاجتماعية، ومراجعة مصلحة الزكاة والدخل، ومراجعة الهيئة العامة للزكاة والدخل، ومراجعة الدفاع المدني.
- ١٣- فيما يخص المطالبات لدى المحاكم: المطالبة وإقامة الدعاوى، والمرافعة والمدافعة، وسماع الدعاوى والرد عليها، والإقرار، والإنكار، والصلح، والتنازل، والإبراء، وطلب اليمين ورده والامتناع عنه، وإحضار الشهود والبيئات والطعن فيها، والإجابة والجرح والتعديل، والطعن بالتزوير، وإنكار الخطوط والأختام والتوقيعات، وطلب المنع من السفر ورفع، ومراجعة دوائر الحجز والتنفيذ، وطلب الحجز والتنفيذ، وطلب التحكيم، وتعيين الخبراء والمحكمين، والطعن بتقارير الخبراء والمحكمين وردهم واستبدالهم، وطلب تطبيق المادة (٢٣٠) من نظام المرافعات الشرعية، والمطالبة بتنفيذ الأحكام، وقبول الأحكام ونفيها، والاعتراض على الأحكام وطلب الاستئناف، والتماس إعادة النظر، والتهميش على صكوك الأحكام، وطلب رد الاعتبار، وطلب الشفاعة، وإنهاء ما يلزم حضور الجلسات في جميع الدعاوى لدى جميع المحاكم، واستلام المبالغ، وقسمة التركة وفرز النصيب، وتنفيذ الوصية، واستلام صكوك الأحكام، وطلب إحالة الدعوى، وطلب تنحي القاضي، وطلب الإدخال والتدخل ( لدى المحاكم الشرعية، لدى المحاكم الإدارية، لدى اللجان الطبية الشرعية، لدى اللجان العمالية، لدى لجان فض المنازعات المالية وتسوية المنازعات المصرفية، لدى لجان الفصل في منازعات الأوراق المالية، لدى مكاتب الفصل في منازعات الأوراق التجارية ولجان حسم المنازعات التجارية، لدى اللجان الجمركية ولجان الغش التجاري، لدى لجان الفصل في المنازعات والمخالفات التأمينية، لدى هيئة الرقابة والتحقيق، لدى النيابة العامة، لدى المجلس الأعلى للقضاء)، وطلب نقض الحكم لدى المحكمة العليا، لدى لجنة النظر في مخالفات نظام مزاوله المهن الصحية، لدى لجنة النظر في مخالفات أحكام نظام المؤسسات الصحية.



- ١٤- فيما يخص البنوك والمصارف: مراجعة جميع البنوك والمصارف، والتحويل من الحسابات بالعملة الأجنبية والمحلية، واستخراج البطاقات الائتمانية المتوافقة مع الأحكام الشرعية واستلامها واستلام الأرقام السرية لها، واستخراج دفاتر شيكات واستلامها وتحريتها، وإصدار الشيكات المصدقة واستلامها، واستلام الحوالات وصرافها، والاشتراك في صناديق الأمانات وتجديده، وفتح صناديق الأمانات، واسترداد وحدات صناديق الأمانات، والتوقيع على طلب القروض البنكية المتوافقة مع الأحكام والضوابط الشرعية، والقبول بشروطها وأحكامها وأسعارها وتوقيع عقودها ونماذجها وتعهداتها وجدول سدادها، واستلام القرض والتصرف فيه، وطلب الإعفاء من القروض، وإعادة جدولة الأقساط، وطلب اعتماد بنكي، والتوقيع على العقود والنماذج، وطلب ضمان بنكي والتوقيع عليه واستلامه وتسجيله، وطلب نقاط البيع، والاعتراض على الشيكات، واستلام الشيكات، وإدارة المحافظ الاستثمارية، واستخراج إثبات مديونية، وتصفية المحافظ الاستثمارية، وطلب المعلومات عن الأوراق المالية بأنواعها وقسمتها وتداولها وبالبيع وقبض الثمن وإيداعها في محافظ وحسابات الشركة، وفتح حساب بضوابط شرعية، والسحب من الحساب، والإيداع في الحساب، واستخراج بطاقة صراف آلي واستلامها وإدخال واستلام الأرقام السرية لها - واستخراج كشف حساب - وتنشيط الحساب - وصراف الشيك - وتحديث بيانات الحساب، وقفل الحساب، واستلام شهادات المساهمات، واستلام قيمة الأسهم، واستلام الأرباح، واستلام الفائض، وفتح المحافظ الاستثمارية بالضوابط الشرعية وتحديث وتعديل وإلغاء الأوامر، والاشتراك في وحدات الصناديق الاستثمارية المتوافقة مع الأحكام الشرعية، واسترداد وحدات الصناديق الاستثمارية.
- ١٥- فيما يخص الأمانات والبلديات: فتح المحلات، واستخراج رخص، وتجديد الرخص، وإلغاء الرخص، ونقل الرخص، واستخراج فسخات البناء والترميم، واستخراج رخص تسوير، واستخراج رخص هدم، ومراجعة الإدارة العامة للتخطيط العمراني، واستخراج شهادات إتمام البناء، وتخطيط الأراضي، واستخراج الكروت الصحية، وتحويل الأراضي الزراعية إلى سكنية، ودخول المناقصات واستلام الاستثمارات.
- ١٦- وفيما يخص الجوازات: استخراج جواز السفر، وتجديد جواز السفر، واستخراج جواز سفر بدل مفقود أو تالف، واستخراج الإذن بالسفر، وإضافة تابع، واستخراج بطاقة معقب، ونقل كفالة العمالة، واستخراج تأشيرات سفر بدل تالف أو مفقود، وإسقاط العمالة، ومراجعة إدارة شؤون المنافذ، والتسجيل في الخدمة الإلكترونية، واستخراج إقامة، وتجديد الإقامة، واستخراج إقامة بدل مفقود، وعمل خروج وعودة، وعمل خروج نهائي، ونقل كفالة، ونقل معلومات وتحديث بيانات، والتنازل عن العامل، وتعديل مهنة، والتبليغ عن هروب، وإلغاء بلاغ هروب، وإلغاء الخروج والعودة، وإلغاء الخروج النهائي، واستخراج تمديد تأشيرة زيارة، واستخراج كشف بيانات (برنت)، ومراجعة إدارة الترحيل والوافدين.
- ١٧- فيما يخص مكتب العمل والعمال: إلغاء التأشيرات، وتحديث بيانات العمال، وتصفية العمالة وإلغاؤها، والتبليغ عن هروب العمالة، وإلغاء بلاغات الهروب للعمالة، وإنهاء إجراءات العمالة لدى التأمينات الاجتماعية، ومراجعة إدارة الحاسب الآلي في القوى العاملة لإسقاط العمالة، وإضافة العمالة، وإضافة وحذف السعوديين، واستلام شهادات السعودية، وفتح الملفات الأساسية والفرعية وتجديدها وإلغاؤها، واستخراج كشف بيانات (برنت)، ونقل ملكية المنشآت وتصفيتها وإلغاؤها، ومراجعة قسم المكاتب الأهلية للاستخدام، واستخراج تأشيرة، وإلغاء تأشيرة، والاستخدام، واستلام تعويض التأشيرة، ونقل الكفالة، وتعديل المهنة، واستخراج رخصة عمل، والتبليغ عن هروب، وإلغاء بلاغ الهروب، وفتح ملف تفعيل البوابة السعودية، والترقية للمستوى الثاني.
- ١٨- وفيما يخص صندوق التنمية الصناعية: التقديم على قرض، وإبرام العقد مع الصندوق، وتقديم الكفلاء والتضامن معهم، والتوقيع أمام كاتب العدل.
- ١٩- فيما يخص الرهن الصناعي: استلام القرض، والتنازل عن القرض، وطلب عدم وجود أي التزامات مادية، وتسديد القرض.
- ٢٠- فيما يخص الإدارة العامة للمرور: إصدار رخصة قيادة، وإصدار بدل تالف أو مفقود لرخصة قيادة، وتجديد رخصة قيادة، وإصدار رخصة سير، وإصدار رخصة سير بدل تالف أو مفقود، وتجديد رخصة سير، وإصدار لوحات، وتجديد لوحات، ونقل لوحات السيارة، وإسقاط لوحات السيارة، واستخراج تصريح إصلاح للسيارة، وشراء لوحة سيارة من المرور، وتصدير السيارة، وتغيير لون السيارة، وإصدار تفويض قيادة للسيارة، وعمل بلاغ سرقة، وإلغاء بلاغ سرقة، والاعتراض والتسوية والفصل في المخالفات، واستخراج كشف بيانات (برنت) - بالسيارات - بالمخالفات.
- ٢١- فيما يخص الجهات الأمنية: مراجعة الإمارة، وشعبة تنفيذ الأحكام الحقوقية، ومراجعة مراكز الشرطة، ومراجعة قيادة أمن الطرق ومراجعة الرئاسة العامة للاستخبارات، ومراجعة الإدارة العامة للمجاهدين، ومراجعة قوات أمن المنشآت ومراجعة المباحث العامة، ومراجعة المباحث الإدارية، ومراجعة المباحث الجنائية، ومراجعة المديرية العامة لمكافحة المخدرات، ومراجعة المديرية العامة للسجون، ومراجعة المديرية العامة للدفاع المدني، ومراجعة المديرية العامة لحرس الحدود.
- ٢٢- وفيما يخص الوزارات: مراجعة الديوان الملكي، ومراجعة وزارة العدل، ومراجعة وزارة الداخلية، ومراجعة وزارة الخارجية، ومراجعة وإدارة العلامات التجارية وإدارة الوكالات التجارية والتنازل عن الوكالات التجارية وإلغاء الوكالات التجارية وإدارة الجودة والنوعية والمعادن الثمينة وإدارة المهن الحرة واستخراج شهادة منشأ وطلب إعفاء جمركي، ومراجعة وزارة التجارة والاستثمار، ومراجعة وزارة المالية، ومراجعة وزارة الزراعة، ومراجعة وزارة العمل والتنمية الاجتماعية، ومراجعة وزارة الشؤون البلدية والقروية، ومراجعة وزارة التعليم، ومراجعة وزارة الصحة وإدارة الشؤون الصحية والمستشفيات الأهلية والحكومية، وطلب التقارير الطبية واستلامها، ومراجعة وزارة الثقافة والإعلام، واستخراج تصاريح لاستخراج رخصة، ومراجعة وزارة الإسكان، ومراجعة وزارة الكهرباء والمياه، ومراجعة وزارة الطاقة والصناعة والثروة المعدنية، ومراجعة وزارة النقل، ومراجعة وزارة الخدمة المدنية، ومراجعة وزارة الاتصالات وتقنية المعلومات، ومراجعة وزارة الاقتصاد والتخطيط، وفروعها وما يتبعها من إدارات وأقسام.

٢٣- وفيما يخص المؤسسات الحكومية: مراجعة مؤسسة النقد العربي السعودي، ومراجعة المؤسسة العامة للتدريب التقني والمهني، ومراجعة المؤسسة العامة للموائن، ومراجعة المؤسسة العامة لصوامع الغلال ومطاحن الدقيق، ومراجعة المؤسسة العامة للتقاعد، ومراجعة المؤسسة العامة للخطوط الجوية العربية السعودية، ومراجعة المؤسسة العامة للتأمينات الاجتماعية، وفروعها وما يتبعها من إدارات وأقسام.

٢٤- وفيما يخص الهيئات الحكومية: مراجعة الهيئة العامة للولاية على أموال القصر ومن في حكمهم، ومراجعة هيئة الرقابة والتحقيق، ومراجعة النيابة العامة، ومراجعة الهيئة العامة للاستثمار، ومراجعة هيئة سوق المال، ومراجعة الهيئة السعودية للمواصفات والمقاييس والجودة، ومراجعة الهيئة العامة للغذاء والدواء، ومراجعة هيئة المدن الصناعية ومناطق التقنية، ومراجعة الهيئة الملكية للجبيل وينبع، ومراجعة الهيئة العليا لتسوية الخلافات العمالية - وفروعها وما يتبعها من إدارات وأقسام، ومراجعة الهيئة الابتدائية لتسوية الخلافات العمالية، ومراجعة الهيئة العامة للإعلام المرئي والمسموع.

٢٥- وفيما يخص السيارات: بيع وشراء السيارات دون قيادتها، ونقل الملكيات، واستلام الثمن ودفع الثمن، واستيراد السيارات، وبيع وشراء المعدات الثقيلة دون قيادتها، ونقل الملكيات، واستلام الثمن ودفع الثمن، ومراجعة الجمارك، وجمركة السيارات، وإصدار لوحات سير، ومراجعة وزارة النقل لاستخراج كروت تشغيل السيارات -بيع السيارات العائدة بالإرث دون قيادتها ونقل ملكيتها واستلام الثمن، وشراء سيارة دون قيادتها وتسجيل الملكية.

٢٦- وفيما يخص شركات الاتصالات: وذلك في طلب وبيع الخدمات المقدمة من شركات الاتصالات، واستخراج شريحة جوال، واستبدال شريحة الجوال، واستخراج شريحة بدل تالف أو مفقود للجوال، ونقل شريحة الجوال، والتنازل عن شريحة الجوال أو إلغاؤها، وطلب تأسيس هاتف ثابت، ونقل الهاتف الثابت، وإلغاء أو التنازل عن الهاتف الثابت.

٢٧- وفيما يخص شركة الكهرباء: طلب فصل عدادات الكهرباء، والاعتراض على الفواتير.

٢٨- وفيما يخص البريد: طلب صندوق بريد، واستلام مفتاح صندوق البريد، واستلام البريد المسجل، واستخراج بطاقة تفويض للصندوق، وتجديد أو إلغاء الاشتراك في الصندوق، وصرف المبالغ المودعة في الدفاتر البريدية.

٢٩- وفيما يخص التراخيص الصناعية: استخراج التراخيص، وتجديد التراخيص، وتعديل التراخيص، وإضافة نشاط، وحجز الأسماء، وإلغاء التراخيص، والاشتراك بالغرفة التجارية، وتجديد الاشتراك بالغرفة التجارية، ومراجعة التأمينات الاجتماعية، ومراجعة الدفاع المدني، ومراجعة الهيئة العامة للزكاة والدخل، ونقل التراخيص.

وله حق الاستلام والتسليم في جميع ما سبق ولوكلائهم حق الاستلام والتسليم، ومراجعة جميع الجهات ذات العلاقة بكل ما سبق وإنهاء جميع الإجراءات اللازمة والتوقيع فيما يتطلب ذلك، ولهم حق توكيل الغير ولوكلائهم حق توكيل الغير.

ويعين مجلس الإدارة أمين سر للمجلس من بين أعضائه أو من غيرهم ويختص بإبانات مداوات المجلس وقراراتها وتدوينها في السجل الخاص، وكذلك حفظ هذا السجل وتحديد مكافأته بقرار من مجلس الإدارة.

ولا تزيد مدة رئيس المجلس ونائبه والعضو المنتدب وأمين السر عضو مجلس الإدارة على مدة عضوية كل منهم في المجلس، ويجوز إعادة انتخابهم، وللمجلس في أي وقت أن يعزلهم أو أي منهم دون إخلال بحق من عزل في التعويض إذا وقع العزل لسبب غير مشروع أو في وقت غير مناسب.

## اجتماعات المجلس

يجتمع مجلس الإدارة مرتين في السنة بدعوة من رئيسه، وتكون الدعوة موقعة عن طريق تسلمها باليد أو أن ترسل بالبريد أو الفاكس أو البريد الإلكتروني أو بالوسائل التقنية الحديثة أو أي طريقة مناسبة يراها المجلس. ويجب على رئيس المجلس أن يدعو المجلس إلى الاجتماع متى طلب إليه ذلك اثنان من الأعضاء. ويجوز أن يعقد المجلس خارج مقر الشركة، كما يجوز أن يعقد خارج المملكة العربية السعودية. ولمجلس الإدارة أن يصدر قراراته بالتمرير عن طريق عرضها على كافة الأعضاء متفرقين ما لم يطلب أحد الأعضاء كتابة اجتماع المجلس للمداولة فيها وتعرض هذه القرارات على مجلس الإدارة في اول اجتماع تالي له.

## نصاب اجتماع المجلس

لا يكون اجتماع المجلس صحيحاً إلا إذا حضره ثلاثة أعضاء على الأقل بالأصالة، ويجوز لعضو مجلس الإدارة أن ينوب عنه غيره من الأعضاء في حضور اجتماعات المجلس طبقاً للضوابط الآتية:

١- لا يجوز لعضو مجلس الإدارة أن ينوب عن أكثر من عضو واحد في حضور ذات الاجتماع.

٢- أن تكون الإنابة ثابتة بالكتابة وبشأن اجتماع محدد.

٣- لا يجوز للنائب التصويت على القرارات التي يحظر النظام على المنيب التصويت بشأنها.

وتصدر قرارات مجلس الإدارة بموافقة أغلبية آراء الأعضاء الحاضرين أو الممثلين فيه، وعند تساوي الآراء، يرجح الجانب الذي صوت معه رئيس الجلسة.

## مداولات المجلس وقراراته

تثبت مداولات المجلس وقراراته في محاضر يوقعها رئيس المجلس وأعضاء مجلس الإدارة الحاضرون وأمين السر، وتدون هذه المحاضر في سجل خاص يوقعه رئيس المجلس وأمين السر.

## حضور الجمعيات

لكل مكتتب أيًا كان عدد أسهمه حق حضور الجمعية التحولية، ولكل مساهم حق حضور الجمعيات العامة للمساهمين، وله في ذلك أن يوكل عنه شخصاً آخر من غير أعضاء مجلس الإدارة أو عاملي الشركة في حضور الجمعية العامة.

## الجمعية التحولية

يدعو المساهمون جميع المكتتبين إلى عقد جمعية تحولية خلال خمسة وأربعين يوماً من تاريخ قرار الوزارة بالترخيص بتحويل الشركة، ويشترط لصحة الاجتماع حضور عدد من المكتتبين يمثل نصف رأس المال على الأقل، فإذا لم يتوافر هذا النصاب يعقد الاجتماع الثاني بعد ساعة من انتهاء المدة المحددة لانعقاد الاجتماع الأول على أن تتضمن دعوة الاجتماع الأول ذلك، وفي جميع الأحوال، يكون الاجتماع الثاني صحيحاً أيًا كان عدد المكتتبين الممثلين فيه.

## اختصاصات الجمعية التحولية

تختص الجمعية التحولية بالأمر الواردة في المادة (الثالثة والستون) من نظام الشركات.

## اختصاصات الجمعية العامة العادية

فيما عدا الأمور التي تختص بها الجمعية العامة غير العادية، تختص الجمعية العامة العادية بجميع الأمور المتعلقة بالشركة، وتتعدد مرة على الأقل في السنة خلال الأشهر الستة التالية لانتهاء السنة المالية للشركة، ويجوز دعوة جمعيات عامة عادية أخرى كلما دعت الحاجة إلى ذلك.

## اختصاصات الجمعية العامة غير العادية

تختص الجمعية العامة غير العادية بتعديل نظام الشركة الأساس باستثناء الأمور المحظور عليها تعديلها نظاماً، ولها أن تصدر قرارات في الأمور الداخلة أصلاً في اختصاصات الجمعية العامة العادية وذلك بالشروط والأوضاع نفسها المقررة للجمعية العامة العادية.

## دعوة الجمعيات

تتعقد الجمعيات العامة أو الخاصة للمساهمين بدعوة من مجلس الإدارة، وعلى مجلس الإدارة أن يدعو الجمعية العامة العادية للانعقاد إذا طلب ذلك مراجع الحسابات أو لجنة المراجعة أو عدد من المساهمين يمثل (٥%) من رأس المال على الأقل، ويجوز لمراجع الحسابات دعوة الجمعية للانعقاد إذا لم يقدّم المجلس بدعوة الجمعية خلال ثلاثين (٣٠) يوماً من تاريخ طلب مراجع الحسابات.

وتنشر الدعوة لانعقاد الجمعية العامة في صحيفة يومية توزع في مركز الشركة الرئيس قبل الميعاد المحدد للانعقاد بواحد وعشرين (٢١) يوماً على الأقل. ومع ذلك يجوز الاكتفاء بتوجيه الدعوة في الميعاد المذكور إلى جميع المساهمين بخطابات مسجلة، وترسل صورة من الدعوة وجدول الأعمال إلى الوزارة، وذلك خلال المدة المحددة للنشر.

## سجل حضور الجمعيات

يسجل المساهمون الذين يرغبون في حضور الجمعية العامة أو الخاصة أسماءهم في مركز الشركة الرئيسي قبل الوقت المحدد لانعقاد الجمعية.

## نصاب اجتماع الجمعية العامة العادية

لا يكون انعقاد اجتماع الجمعية العامة العادية صحيحاً إلا إذا حضره مساهمون يمثلون ربع رأس المال على الأقل، وإذا لم يتوفر النصاب اللازم لعقد هذا الاجتماع يعقد الاجتماع الثاني بعد ساعة من انتهاء المدة المحددة لانعقاد الاجتماع الأول بشرط أن تتضمن الدعوة لعقد الاجتماع الأول ما يفيد الإعلان عن إمكانية عقد هذا الاجتماع. وفي جميع الأحوال يكون الاجتماع الثاني صحيحاً أيًا كان عدد الأسهم الممثلة فيه.

## نصاب اجتماع الجمعية العامة غير العادية

لا يكون اجتماع الجمعية العامة غير العادية صحيحاً إلا إذا حضره مساهمون يمثلون نصف رأس المال، فإذا لم يتوفر هذا النصاب في الاجتماع الأول يعقد الاجتماع الثاني بعد ساعة من انتهاء المدة المحددة لانعقاد الاجتماع الأول بشرط أن تتضمن الدعوة لعقد الاجتماع الأول ما يفيد الإعلان عن إمكانية عقد هذا الاجتماع.

وإذا لم يتوفر النصاب في الاجتماع الثاني، وجّهت دعوة إلى اجتماع ثالث ينعقد بالأوضاع نفسها المنصوص عليها في المادة (الحادي والثلاثون) من هذا النظام ويكون الاجتماع الثالث صحيحاً أياً كان عدد الأسهم الممثلة فيه بعد موافقة الجهة المختصة.

## التصويت في الجمعيات

لكل مكتب صوت عن كل سهم يمثله في الجمعية التحولية ولكل مساهم صوت عن كل سهم في الجمعيات العامة. ويجب استخدام التصويت التراكمي في انتخاب مجلس الإدارة .

## قرارات الجمعيات

تصدر القرارات في الجمعية التحولية بالأغلبية المطلقة للأسهم الممثلة فيها، وتصدر قرارات الجمعية العامة العادية بالأغلبية المطلقة للأسهم الممثلة في الاجتماع، كما تصدر قرارات الجمعية العامة غير العادية بأغلبية ثلثي الأسهم الممثلة في الاجتماع، إلا إذا كان قراراً متعلقاً بزيادة رأس المال أو تخفيضه أو بإطالة مدة الشركة أو بحلّها قبل انقضاء المدة المحددة في نظامها الأساس أو باندماجها مع شركة أخرى فلا يكون صحيحاً إلا إذا صدر بأغلبية ثلاثة أرباع الأسهم الممثلة في الاجتماع.

## المناقشة في الجمعيات

لكل مساهم حق مناقشة الموضوعات المدرجة في جدول أعمال الجمعية وتوجيه الأسئلة في شأنها إلى أعضاء مجلس الإدارة ومراجع الحسابات، ويجب على مجلس الإدارة أو مراجع الحسابات عن أسئلة المساهمين بالقدر الذي لا يعرض مصلحة الشركة للضرر، وإذا رأى المساهم أن الرد على سؤاله غير مقنع احتكم إلى الجمعية، وكان قرارها في هذا الشأن نافذاً.

## رئاسة الجمعيات وإعداد المحاضر

يرأس اجتماعات الجمعيات العامة للمساهمين رئيس مجلس الإدارة أو نائبه عند غيابه أو من ينتدبه مجلس الإدارة من بين أعضائه لذلك في حال غياب رئيس مجلس الإدارة ونائبه.

ويحرر باجتماع الجمعية محضر يتضمن عدد المساهمين الحاضرين أو الممثلين وعدد الأسهم التي في حيازتهم بالأصالة أو الوكالة وعدد الأصوات المقررة لها والقرارات التي اتخذت وعدد الأصوات التي وافقت عليها أو خالفتها وخلاصة وافية للمناقشات التي دارت في الاجتماع، وتدون المحاضر بصفة منتظمة عقب كل اجتماع في سجل خاص يوقعه رئيس الجمعية وأمين سرها وجامع الأصوات.

## لجنة المراجعة

تشكل بقرار من الجمعية العامة العادية لجنة مراجعة مكونة من (٣) أعضاء من غير أعضاء مجلس الإدارة التنفيذيين من المساهمين أو غيرهم ، ويحدد في القرار مهمات اللجنة وضوابط عملها ومكافآت أعضائها .

يشترط لصحة اجتماع لجنة المراجعة حضور أغلبية أعضائها وتصدر قراراتها بأغلبية أصوات الحاضرين، وعند تساوي الأصوات يرجح الجانب الذي صوت معه رئيس اللجنة.

وتختص لجنة المراجعة بالمراقبة على أعمال الشركة، ولها في سبيل ذلك حق الاطلاع على سجلاتها ووثائقها وطلب أي إيضاح أو بيان من أعضاء مجلس الإدارة أو الإدارة التنفيذية، ويجوز لها أن تطلب من مجلس الإدارة دعوة الجمعية العامة للشركة لانعقاد إذا أعاق مجلس الإدارة عملها أو تعرضت الشركة لأضرار أو خسائر جسيمة.

وعلى لجنة المراجعة النظر في الفوائم المالية للشركة والتقارير والملحوظات التي يقدمها مراجع الحسابات، وإبداء ملاحظات حيالها إن وجدت، وعليها كذلك إعداد تقرير عن رأيها في شأن مدى كفاية نظام الرقابة الداخلية في الشركة و عما قامت به من أعمال أخرى تدخل في نطاق اختصاصها، وعلى مجلس الإدارة أن يودع نسخاً كافية من هذا التقرير في مركز الشركة الرئيس قبل موعد انعقاد الجمعية العامة بواحد وعشرين (٢١) يوماً على الأقل لتزويد كل من يرغب من المساهمين بنسخة منه، ويتلى التقرير أثناء انعقاد الجمعية.

## مراجع الحسابات

يجب أن يكون للشركة مراجع حسابات أو أكثر من بين مراجعي الحسابات المرخص لهم بالعمل في المملكة تعيينه الجمعية العامة العادية سنوياً، وتحدد مكافأته ومدة عمله، ويجوز للجمعية أيضاً في كل وقت تغييره مع عدم الإخلال بحقه في التعويض إذا وقع التغيير في وقت غير مناسب أو لسبب غير مشروع.

لمراجع الحسابات في أي وقت حق الاطلاع على دفاتر الشركة وسجلاتها وغير ذلك من الوثائق، وله أيضاً طلب البيانات والإيضاحات التي يرى ضرورة الحصول عليها، ليتحقق من موجودات الشركة والتزاماتها وغير ذلك مما يدخل في نطاق عمله، وعلى رئيس مجلس الإدارة أن يمكنه من أداء واجبه، وإذا صادف مراجع الحسابات صعوبة في هذا الشأن أثبت ذلك في تقرير يقدم إلى مجلس الإدارة، فإذا لم يبسر المجلس عمل مراجع الحسابات، وجب عليه أن يطلب من مجلس الإدارة دعوة الجمعية العامة العادية للنظر في الأمر.

## السنة المالية

تبدأ السنة المالية للشركة من أول شهر يناير وتنتهي بنهاية شهر ديسمبر من كل سنة ميلادية، على أن تبدأ السنة المالية الأولى من تاريخ قيدها بالسجل التجاري كشركة مساهمة وحتى نهاية ديسمبر من السنة الحالية.

## الوثائق المالية

- ١- يجب على مجلس الإدارة في نهاية كل سنة مالية للشركة أن يُعدّ القوائم المالية للشركة وتقريراً عن نشاطها ومركزها المالي عن السنة المالية المنقضية، ويتضمّن هذا التقرير الطريقة المقترحة لتوزيع الأرباح، ويضع المجلس هذه الوثائق تحت تصرف مراجع الحسابات قبل الموعد المحدد لانعقاد الجمعية العامة بخمسة وأربعين (٤٥) يوماً على الأقل.
- ٢- يجب أن يوقع رئيس مجلس إدارة الشركة ورئيسها التنفيذي ومديرها المالي الوثائق المشار إليها في الفقرة (١) من هذه المادة، وتودع نسخ منها في مركز الشركة الرئيس تحت تصرف المساهمين قبل الموعد المحدد لانعقاد الجمعية العامة بواحد وعشرين (٢١) يوماً على الأقل.
- ٣- على رئيس مجلس الإدارة أن يزود المساهمين بالقوائم المالية للشركة، وتقرير مجلس الإدارة، وتقرير مراجع الحسابات، ما لم تنشر في جريدة يومية توزع في مركز الشركة الرئيس، وعليه أيضاً أن يرسل صورة من هذه الوثائق إلى الوزارة، وذلك قبل تاريخ انعقاد الجمعية العامة بخمسة عشر (١٥) يوماً على الأقل.

## توزيع الأرباح

توزع أرباح الشركة الصافية السنوية على الوجه الآتي:

- ١- يجنب عشرة بالمائة (١٠٪) من صافي الأرباح لتكوين الاحتياطي النظامي للشركة ويجوز أن تقرر الجمعية العامة العادية وقف هذا التجنّب متى بلغ هذا الاحتياطي المذكور ثلاثين بالمائة (٣٠٪) من رأس المال المدفوع.
- ٢- للجمعية العامة العادية بناء على اقتراح مجلس الإدارة أن تجنب عشرة بالمائة (١٠٪) من صافي الأرباح لتكوين احتياطي اتفاقي يخصص لغرض أو أغراض معينة.
- ٣- للجمعية العامة العادية أن تقرر تكوين احتياطيات أخرى، وذلك بالقدر الذي يحقق مصلحة الشركة أو يكفل توزيع أرباح ثابتة قدر الإمكان على المساهمين، وللجمعية المذكورة كذلك أن تقتطع من صافي الأرباح مبالغ لإنشاء مؤسسات اجتماعية لعاملي الشركة أو لمعاونة ما يكون قائماً من هذه المؤسسات.
- ٤- يوزع من الباقي بعد ذلك على المساهمين.
- ٥- مع مراعاة الأحكام المقررة في المادة العشرين (٢٠) العشرون من هذا النظام، والمادة السادسة والسبعون (٧٦) السادسة والسبعين من نظام الشركات يخصص بعدما تقدم نسبة عشرة بالمائة (١٠٪) من الباقي لمكافأة مجلس الإدارة، على أن يكون استحقاق هذه المكافأة متناسباً مع عدد الجلسات التي يحضرها العضو.

## استحقاق الأرباح

يستحق المساهم حصته في الأرباح وفقاً لقرار الجمعية العامة الصادر في هذا الشأن، ويبين القرار تاريخ الاستحقاق وتاريخ التوزيع، وتكون أحقية الأرباح لمالكي الأسهم المسجلين في سجلات المساهمين في نهاية اليوم المحدد للاستحقاق.

## خسائر الشركة

- ١- إذا بلغت خسائر شركة المساهمة نصف رأس المال المدفوع في أي وقت خلال السنة المالية، وجب على أي مسؤول في الشركة أو مراجع الحسابات فور علمه بذلك إبلاغ رئيس مجلس الإدارة، وعلى رئيس مجلس الإدارة إبلاغ أعضاء المجلس فوراً بذلك، وعلى مجلس الإدارة خلال خمسة عشر (١٥) يوماً من علمه بذلك دعوة الجمعية العامة غير العادية للاجتماع خلال خمسة وأربعين (٤٥) يوماً من تاريخ علمه بالخسائر؛ لتقرر إما زيادة رأسمال الشركة أو تخفيضه وفقاً لأحكام نظام الشركات وذلك إلى الحد الذي تتخفف معه نسبة الخسائر إلى ما دون نصف رأس المال المدفوع، أو حل الشركة قبل الأجل المحدد في نظام الشركات .
- ٢- تُعدّ الشركة منقضية بقوة نظام الشركات إذا لم تجتمع الجمعية العامة خلال المدة المحددة في الفقرة (١) من هذه المادة، أو إذا اجتمعت وتذرت عليها إصدار قرار في الموضوع، أو إذا قررت زيادة رأس المال وفق الأوضاع المقررة في هذه المادة ولم يتم الاكتتاب في كل زيادة رأس المال خلال تسعين (٩٠) يوماً من صدور قرار الجمعية بالزيادة.

## دعوى المسؤولية

لكل مساهم الحق في رفع دعوى المسؤولية المقررة للشركة على أعضاء مجلس الإدارة إذا كان من شأن الخطأ الذي صدر منهم إلحاق ضرر خاص به، ولا يجوز للمساهم رفع الدعوى المذكورة إلا إذا كان حق الشركة في رفعها لا يزال قائماً ، ويجب على المساهم أن يبلغ الشركة بعزمه على رفع الدعوى .

## انقضاء الشركة

تدخل الشركة بمجرد انقضاءها دور التصفية وتحفظ بالشخصية الاعتبارية بالقدر اللازم للتصفية، ويصدر قرار التصفية الاختيارية من الجمعية العامة غير العادية، ويجب أن يشتمل قرار التصفية على تعيين المصفي وتحديد سلطاته وأعبائه والقيود المفروضة على سلطاته والمدة الزمنية اللازمة للتصفية ويجب ألا تتجاوز مدة التصفية الاختيارية خمس (٥) سنوات ولا يجوز تمديدها لأكثر من ذلك إلا بأمر قضائي، وتنتهي سلطة مجلس إدارة الشركة بحلها ومع ذلك يظل هؤلاء قائمين على إدارة الشركة ويعدون بالنسبة إلى الغير في حكم المصفيين إلى أن يعين المصفي، وتبقى جمعيات المساهمين قائمة خلال مدة التصفية ويقتصر دورها على ممارسة اختصاصاتها التي لا تتعارض مع اختصاصات المصفي .

## ٥-٩ العقود الجوهرية

في إطار ممارستها لأعمالها، أبرمت الشركة العديد من العقود والاتفاقيات، وبيانها كالتالي:

## ١-٥-٩ عقود مع كيانات ومنشآت خاصة

### الجدول رقم (٤٢): عقود الخدمات

الطرف الأول	الطرف الثاني	غرض العقد أو الاتفاقية	تاريخ العقد	قيمة العقد	مدة العقد	تاريخ الانتهاء	ملاحظات
شركة الطوارئ العربية المحدودة	شركة الراشد للصناعة	صيانة أنظمة الحريق	٢٠١٩/٠٩/١٧م	١١,٠٠٠ ريال سعودي	٣ سنوات	٢٠٢٢/٠٩/١٦م	
شركة سدر للخدمات	شركة الراشد للصناعة	توريد حاويات	٢٠١٩/١٠/٠٦م	-	١ سنة	٢٠٢٠/١٠/٠٥م	لم يتم ذكر إجمالي قيمة العقد

٢-0-٩ عقود مع كيانات ومنشآت حكومية وشبه حكومية

الجدول رقم (٤٣): عقود توريد مع جهات حكومية وشبه حكومية

نوع العقد أو الاتفاقية	رقم العقد أو الاتفاقية	غرض العقد أو الاتفاقية	الطرف الأول	الطرف الثاني	تاريخ التوقيع على العقد	قيمة العقد	مدة العقد	ملاحظات
عقد توريد	500148851	توريد مستلزمات طبية	الشؤون الصحية بوزارة الحرس الوطني	شركة الراشد للصناعة	١٤٣٨/٠٩/٠٥هـ	(١,١١٢,٦٥٦,٦٤) ريال سعودي	٣ سنوات من ١٤٣٨/٩/٥هـ إلى ١٤٤١/٩/٨هـ	( ينتهي العقد باستكمال جداول التوريد المعتمدة - نسبة الإكمال في تاريخ المستند (% ٩٥
عقد توريد	500170804	توريد مستلزمات طبية	الشؤون الصحية بوزارة الحرس الوطني	شركة الراشد للصناعة	١٤٤٠/٠٥/٢٥هـ	(١,٤٦٨,٣٧٥,٠٠٠) ريال سعودي	١٠٩٥ يوم تبدأ من تاريخ ١٤٤٠/٥/٢٥هـ	( ينتهي العقد باستكمال جداول التوريد المعتمدة - نسبة الإكمال في تاريخ المستند (% ٩٥
عقد توريد	JC85053	توريد مستلزمات طبية	الشؤون الصحية بوزارة الحرس الوطني	شركة الراشد للصناعة	(٢٠١٧/٠٧/١٨م)	(٣٥٥,٧٧٦,٠٠٠) ريال سعودي	٣ سنوات من ١٤٣٨/٩/٥هـ إلى ١٤٤١/٩/٨هـ	( ينتهي العقد باستكمال جداول التوريد المعتمدة - نسبة الإكمال في تاريخ المستند (% ٩٥
عقد توريد	JC98683	توريد مستلزمات طبية	الشؤون الصحية بوزارة الحرس الوطني	شركة الراشد للصناعة	(٢٠١٩/٠٢/٠٧م)	(٤٢١,٦٢٥,٠٠٠) ريال سعودي	١٠٩٥ يوم تبدأ من تاريخ ١٤٤٠/٥/٢٥هـ	( ينتهي العقد باستكمال جداول التوريد المعتمدة - نسبة الإكمال في تاريخ المستند (% ٩٥
عقد توريد	JC98775	توريد مستلزمات طبية	الشؤون الصحية بوزارة الحرس الوطني	شركة الراشد للصناعة	(٢٠١٩/٠٢/٠٧م)	(٤٨٤,٥٠٠,٠٠٠) ريال سعودي	١٠٩٥ يوم تبدأ من تاريخ ١٤٤٠/٥/١٥هـ	( ينتهي العقد باستكمال جداول التوريد المعتمدة - نسبة الإكمال في تاريخ المستند (% ٩٥
عقد توريد	-18-0007-200 400391	توريد مستلزمات طبية	نوبكو	شركة الراشد للصناعة	(٢٠١٩/١٠/٠١م)	(٤٩٢,٤٤٩,١٦) ريال سعودي	٢٤ شهرا تبدأ من تاريخ ١٤٤٠/٥/١٨هـ	( ينتهي العقد باستكمال جداول التوريد المعتمدة - نسبة الإكمال في تاريخ المستند (% ٩٥
عقد توريد	390014020017002	توريد مستلزمات طبية	نوبكو	شركة الراشد للصناعة	(٢٠١٩/٠٩/١٨م)	(٢٢٠,٨٦٤,٠٠٠) ريال سعودي	٢٤ شهرا تبدأ من تاريخ ١٤٤٠/٠٤/٢٥هـ	منافسة رقم (NPT0007/18) ( ينتهي العقد باستكمال جداول التوريد المعتمدة - نسبة الإكمال في تاريخ المستند (% ٩٥

## الجدول رقم (٤٤): تعميمات حكومية

رقم التعميد	الغرض	الطرف الاول	الطرف الثاني	القيمة الإجمالية	المدة	ملاحظات
JC101570	توريد مستلزمات طبية	الشؤون الصحية بوزارة الحرس الوطني	شركة الراشد للصناعة	(٤٤,٩٥٠,٠٠٠) ريال سعودي	من ٢٠١٩/٦/٢٣ إلى ٢٠٢١/٦/٢٢	( ينتهي العقد باستكمال جداول التوريد المعتمدة - نسبة الإكمال في تاريخ المستند ٩٠٪ )
500174865	توريد مستلزمات طبية	الشؤون الصحية بوزارة الحرس الوطني	شركة الراشد للصناعة	(٢٥٢,٢٠٠,٠٠٠) ريال سعودي	من ٢٠١٩/٦/٢٣ إلى ٢٠٢١/٦/٢٢	( ينتهي العقد باستكمال جداول التوريد المعتمدة - نسبة الإكمال في تاريخ المستند ٩٠٪ )
DC31489	توريد مستلزمات طبية	الشؤون الصحية بوزارة الحرس الوطني	شركة الراشد للصناعة	(١٩,٩٨٦,٠٠٠) ريال سعودي	من ٢٠١٩/٦/٢٣ إلى ٢٠٢١/٦/٢٢	( ينتهي العقد باستكمال جداول التوريد المعتمدة - نسبة الإكمال في تاريخ المستند ٩٠٪ )
HC40889	توريد مستلزمات طبية	الشؤون الصحية بوزارة الحرس الوطني	شركة الراشد للصناعة	(٣٨,٧٧٥,٠٠٠) ريال سعودي	من ٢٠١٩/٦/٢٣ إلى ٢٠٢١/٦/٢٢	( ينتهي العقد باستكمال جداول التوريد المعتمدة - نسبة الإكمال في تاريخ المستند ٩٠٪ )
JC98775	توريد مستلزمات طبية	الشؤون الصحية بوزارة الحرس الوطني	شركة الراشد للصناعة	(٤٨٤,٥٠٠,٠٠٠) ريال سعودي	من ٢٠١٩/١/٢٢ إلى ٢٠٢٢/١/٢٢	( ينتهي العقد باستكمال جداول التوريد المعتمدة - نسبة الإكمال في تاريخ المستند ٨٥٪ )
18027	توريد مستلزمات طبية	الشؤون الصحية بوزارة الحرس الوطني	شركة الراشد للصناعة	(٧٦,٥٠٠,٠٠٠) ريال سعودي	من ٢٠١٩/١/٢٢ إلى ٢٠٢٢/١/٢٢	( ينتهي العقد باستكمال جداول التوريد المعتمدة - نسبة الإكمال في تاريخ المستند ٨٥٪ )
500170906	توريد مستلزمات طبية	الشؤون الصحية بوزارة الحرس الوطني	شركة الراشد للصناعة	(١,١٤٧,٥٠٠,٠٠٠) ريال سعودي	من ٢٠١٩/١/٢٢ إلى ٢٠٢٢/١/٢٢	( ينتهي العقد باستكمال جداول التوريد المعتمدة - نسبة الإكمال في تاريخ المستند ٨٥٪ )
DC30508	توريد مستلزمات طبية	الشؤون الصحية بوزارة الحرس الوطني	شركة الراشد للصناعة	(٦١,٢٠٠,٠٠٠) ريال سعودي	من ٢٠١٩/١/٢٢ إلى ٢٠٢٢/١/٢٢	( ينتهي العقد باستكمال جداول التوريد المعتمدة - نسبة الإكمال في تاريخ المستند ٨٥٪ )
HC39459	توريد مستلزمات طبية	الشؤون الصحية بوزارة الحرس الوطني	شركة الراشد للصناعة	(١٥٩,٣٧٥,٠٠٠) ريال سعودي	من ٢٠١٩/١/٢٢ إلى ٢٠٢٢/١/٢٢	( ينتهي العقد باستكمال جداول التوريد المعتمدة - نسبة الإكمال في تاريخ المستند ٨٥٪ )
JC98683	توريد مستلزمات طبية	الشؤون الصحية بوزارة الحرس الوطني	شركة الراشد للصناعة	(٤٢١,٦٢٥,٠٠٠) ريال سعودي	من ٢٠١٩/٠٢/٠١ إلى ٢٠٢٢/٠٢/٠١	( ينتهي العقد باستكمال جداول التوريد المعتمدة - نسبة الإكمال في تاريخ المستند ٨٥٪ )
17936	توريد مستلزمات طبية	الشؤون الصحية بوزارة الحرس الوطني	شركة الراشد للصناعة	(١٠٧,٠٨٥,٠٠٠) ريال سعودي	من ٢٠١٩/٠٢/٠١ إلى ٢٠٢٢/٠٢/٠١	( ينتهي العقد باستكمال جداول التوريد المعتمدة - نسبة الإكمال في تاريخ المستند ٨٥٪ )



رقم التعميد	الغرض	الطرف الاول	الطرف الثاني	القيمة الإجمالية	المدة	ملاحظات
500170804	توريد مستلزمات طبية	الشؤون الصحية بوزارة الحرس الوطني	شركة الراشد للصناعة	(١,٤٦٨,٣٧٥,٠٠٠) ريال سعودي	من ٢٠١٩/٠٢/٠١ إلى ٢٠٢٢/٠٢/٠١	( ينتهي العقد باستكمال جداول التوريد المعتمدة - نسبة الإكمال في تاريخ المستند ٨٥٪ )
DC30431	توريد مستلزمات طبية	الشؤون الصحية بوزارة الحرس الوطني	شركة الراشد للصناعة	(٦٧,٤٥٠,٠٠٠) ريال سعودي	من ٢٠١٩/٠٢/٠١ إلى ٢٠٢٢/٠٢/٠١	( ينتهي العقد باستكمال جداول التوريد المعتمدة - نسبة الإكمال في تاريخ المستند ٨٥٪ )
HC39396	توريد مستلزمات طبية	الشؤون الصحية بوزارة الحرس الوطني	شركة الراشد للصناعة	(٩٨,٠٠٠,٠٠٠) ريال سعودي	من ٢٠١٩/٠٢/٠١ إلى ٢٠٢٢/٠٢/٠١	( ينتهي العقد باستكمال جداول التوريد المعتمدة - نسبة الإكمال في تاريخ المستند ٨٥٪ )
JC85053	توريد مستلزمات طبية	الشؤون الصحية بوزارة الحرس الوطني	شركة الراشد للصناعة	(٣٥٥,٧٧٦,٠٠٠) ريال سعودي	من ٢٠١٧/٠٥/٣١ إلى ٢٠٢٠/٠٥/٠١	( ينتهي العقد باستكمال جداول التوريد المعتمدة - نسبة الإكمال في تاريخ المستند ٩٥٪ )
11660	توريد مستلزمات طبية	الشؤون الصحية بوزارة الحرس الوطني	شركة الراشد للصناعة	(٦٤,٥٧٦,٠٠٠) ريال سعودي	من ٢٠١٧/٠٥/٣١ إلى ٢٠٢٠/٠٥/٠١	( ينتهي العقد باستكمال جداول التوريد المعتمدة - نسبة الإكمال في تاريخ المستند ٩٥٪ )
500148851	توريد مستلزمات طبية	الشؤون الصحية بوزارة الحرس الوطني	شركة الراشد للصناعة	(١,١١٢,٦٥٦,٦٤) ريال سعودي	من ٢٠١٧/٠٥/٣١ إلى ٢٠٢٠/٠٥/٠١	( ينتهي العقد باستكمال جداول التوريد المعتمدة - نسبة الإكمال في تاريخ المستند ٩٥٪ )
DC25773	توريد مستلزمات طبية	الشؤون الصحية بوزارة الحرس الوطني	شركة الراشد للصناعة	(١٠٩,٣١٢,٠٠٠) ريال سعودي	من ٢٠١٧/٠٥/٣١ إلى ٢٠٢٠/٠٥/٠١	( ينتهي العقد باستكمال جداول التوريد المعتمدة - نسبة الإكمال في تاريخ المستند ٩٥٪ )
HC33460	توريد مستلزمات طبية	الشؤون الصحية بوزارة الحرس الوطني	شركة الراشد للصناعة	(٢٥٨,٣٠٤,٠٠٠) ريال سعودي	من ٢٠١٧/٠٥/٣١ إلى ٢٠٢٠/٠٥/٠١	( ينتهي العقد باستكمال جداول التوريد المعتمدة - نسبة الإكمال في تاريخ المستند ٩٥٪ )

## ٣-٥-٩ عقود الإيجار

أبرمت الشركة عدد تسعة عشر (١٩) عقد إيجار بصفتها مستأجرة، كما أنها تستخدم ثلاثة (٣) عقارات مستأجرة باسم عضو مجلس الإدارة المنتدب بصفته الشخصية، لغرض استعمالها لمزاولة أنشطتها، ولمزيد من التفاصيل الرجاء الاطلاع على الفقرة (٣-١٢) «قائمة العقارات التي تستأجرها الشركة» من القسم رقم (٣) «خلفية عن الشركة وطبيعة أعمالها» من هذا المستند.

## ٦-٩ التعاملات مع الأطراف ذات العلاقة

تتعامل الشركة في سياق أعمالها الاعتيادية مع أطراف ذات علاقة كأعضاء مجلس الإدارة وكبار المساهمين أو شركات يمتلكها أو يمثلها أعضاء في مجلس الإدارة أو يملكون حصصاً مؤثرة في رأس مالها ، ويبيّن الجدول التالي التعاملات التي تمت مع أطراف ذات علاقة خلال الأعوام المنتهية في ٢٠٢٠م و ٢٠٢١م و ٢٠٢٢م، وتحديداً مع الراشد للعلب والمنتجات البلاستيكية (مؤسسة فردية) ومقرها الإمارات العربية المتحدة، إمارة دبي، ومالكها المساهم محمد عبد العزيز محمد الحميد .

توضح الجداول التالية تعاملات الشركة مع الطرف ذات العلاقة بحسب السنة:

مبالغ مستحقة من طرف ذي علاقة	طبيعة العلاقة	طبيعة التعامل	إجمالي قيمة التعاملات (بالريال السعودي)	الرصيد كما في ٣١ ديسمبر ٢٠٢٠م*	النسبة من إجمالي الإيرادات خلال الفترة (%)
الراشد للعلب والمنتجات البلاستيكية	تجارية	مبيعات منتجات وعبوات بلاستيكية متنوعة	٤,٤٢٠,٠٨٠	٢,٦٩٤,٢٢٥	٥,٦%

مبالغ مستحقة من طرف ذي علاقة	طبيعة العلاقة	طبيعة التعامل	إجمالي قيمة التعاملات (بالريال السعودي)	الرصيد كما في ٣١ ديسمبر ٢٠٢١م*	النسبة من إجمالي الإيرادات خلال الفترة (%)
الراشد للعلب والمنتجات البلاستيكية	تجارية	مبيعات منتجات وعبوات بلاستيكية متنوعة	٨,٢٠٦,٩٢٧	٤,٢٦٤,٨٥٠	٨,٦%

مبالغ مستحقة من طرف ذي علاقة	طبيعة العلاقة	طبيعة التعامل	إجمالي قيمة التعاملات (بالريال السعودي)	الرصيد كما في ٣١ ديسمبر ٢٠٢٢م**	النسبة من إجمالي الإيرادات خلال الفترة (%)
الراشد للعلب والمنتجات البلاستيكية	تجارية	مبيعات منتجات وعبوات بلاستيكية متنوعة	٧,٩٩٩,٥٧٣,٠٠٠	٢,٨١١,٨١٩,١٨	٦,٩%

\* وافقت الجمعية العامة العادية بتاريخ ١٤٤٤/٠٨/٠٣هـ (الموافق ٢٠٢٣/٠٢/٢٢م) على التعاملات التي تمت مع الأطراف ذات العلاقة للسنوات المالية المنتهية في ٢٠٢٠/١٢/٣١م و ٢٠٢١/١٢/٣١م، كما هو موضح بالجدول أعلاه.

\*\* وافقت الجمعية العامة العادية بتاريخ ١٤٤٤/٠٩/٢٢هـ (الموافق ٢٠٢٣/٠٤/١٣م) على التعاملات التي تمت مع الأطراف ذات العلاقة للسنة المالية المنتهية في ٢٠٢٢/١٢/٣١م، كما هو موضح بالجدول أعلاه.

## ٧-٩ العلامة التجارية وحقوق الملكية الفكرية

لدى الشركة شعار (Lastmade) تستخدمه في تعاملاتها التجارية. وقد قامت الشركة بالحصول على شهادة تسجيل لعلامتها التجارية لدى الجهة الحكومية المختصة (الهيئة السعودية للملكية الفكرية) وهي مسجلة بالرقم (١٤٢٤٠٠٧٥٩) تحت الفئة (٢١) وهي إحدى فئات العلامات التجارية التي تختص بـ (الكيمواويات المستخدمة في الصناعة والبحث العلمي والتصوير الفوتوغرافي وكذلك في الزراعة والبستنة وزراعة الغابات، والراتنج الاصطناعي غير المعالج، والبلاستيك غير المعالج، والأسمدة، ومركبات إخماد الحريق، ومستحضرات سقي ولحام المعادن، والمواد الكيميائية لحفظ المواد الغذائية، و مواد الدباغة، و مواد اللصق المستخدمة في الصناعة). وقد تم تحديد المنتجات المرخص بها بموجب هذه الشهادة بـ (العلب البلاستيكية).

وبالتالي تكون الشركة قد منحت العلامة التجارية الحماية القانونية اللازمة وفقاً لنظام العلامات التجارية، مما سيمكنها من وضعها واستخدامها على منتجاتها أو وضعها على الواجهة الخارجية لمكاتبها.

للشركة موقع الكتروني خاص بها (<https://lastmade.com/>) ، وأمنت حمايته ومنع انتهاكه واستخدامه من قبل الغير، من خلال تسجيله لدى هيئة الاتصالات وتقنية المعلومات - المركز السعودي لمعلومات الشبكة.

## ٨-٩ القروض

كما بتاريخ هذا المستند، لا يوجد قروض تجارية على الشركة.

ولم تقم الشركة بتقديم قرض نقدي من أي نوع لأعضاء مجلس إدارتها ولم تقدم أي ضمانات لأي قروض لأعضاء مجلس الإدارة أو موظفيها مع الغير ولم تفتح أي اعتمادات بنكية.

كما أن الشركة لم تمنح قروضاً لأي من الموظفين باستثناء الدفعات المقدمة على الراتب والتي تحتسب من بدل السكن و/أو النقل بحسب عقد العمل. ولمزيد من التفاصيل حول هذه الاتفاقية وأبرز ما تضمنته من التزامات على عاتق الشركة والضمانات المقدمة بموجبها، الرجاء الاطلاع على الفقرة رقم (١٨-١-٢) «المخاطر المرتبطة باتفاقيات التمويل» من القسم رقم (٢) «عوامل المخاطرة» من هذا المستند.

## ٩-٩ النزاعات القضائية

الشركة تعد طرفاً في عدة نزاعات قضائية، وبيانها كالتالي:

## الجدول رقم (٤٥): النزاعات التي تعد الشركة فيها الطرف المدعي:

رقم	المدعي	المدعى عليه	سبب إقامة الدعوى	التفاصيل	نوع السند	المبلغ	الإجراء
١	شركة الراشد للصناعة	طرف ١	عدم سداد قيمة توريد	ورد المدعي مواد بلاستيكية للمدعى عليها من تاريخ ٢١/٠٩/٢٠١٥م إلى ١٠/١٠/٢٠١٧م، وتبقى في ذمة المدعى عليها من إجمالي قيمة التوريد مبلغ وقدره ٦٠,٦٤١ ريال سعودي بالرغم من مطالبة المدعى عليها بالسداد إلا أنها تقاعست عن ذلك وتم تقديم مصادقة مختومة بختم مؤسسة المدعى عليها، وتم الحكم لصالح المدعية	حكم	٦,٦٤١,٢ ريال سعودي	حكم لمصلحة الشركة وهو قيد التنفيذ
٢	شركة الراشد للصناعة	طرف ٢	عدم سداد قيمة توريد	ورد المدعي مواد بلاستيكية للمدعى عليها وتبقى في ذمة المدعى عليها مبلغ وقدره ٧٣,٢٤٤ ألف ريال سعودي وذلك وفقاً لمطابقة الرصيد وطلب المدعى إلزام المدعى عليها بسداد ٧٣,٢٤٤ وهو المبلغ المتبقي وسداد ٢٥٠,٠٠٠ ريال سعودي نظير أتعاب المحاماة وتم الحكم لصالح المدعي والزام المدعى عليها بسداد ٧٣,٢٤٤ ريال سعودي وسداد ٥٠,٠٠٠ ريال سعودي نظير أتعاب المحاماة	حكم	٧٣,٢٤٤ ريال سعودي + ٥٠٠٠ ريال سعودي نظير أتعاب المحاماة	حكم لمصلحة الشركة وهو قيد التنفيذ
٣	شركة الراشد للصناعة	طرف ٣	استحقاق السند لأمر	تنفيذ السند لأمر	سند لأمر	٣٦,٦٥٠ ريال سعودي	-سند لأمر قيد محكمة التنفيذ -تم سداد جزء من المبلغ وقدره (٤,٧٠٠) ريال سعودي
٤	شركة الراشد للصناعة	طرف ٤	عدم سداد قيمة توريد	ورد المدعي مواد بلاستيكية للمدعى عليها بمبلغ وقدره ١٥٢,٣٢٠ ريال سعودي ولم تقم المدعى عليها بالسداد وطلب المدعى إلزام المدعى عليها بسداد المبلغ وقدره ١٥٢,٣٢٠ ريال سعودي وذلك وفقاً لمصادقة الرصيد الممهورة بختم المدعى عليها وتم الحكم لصالح المدعي وإلزام المدعى عليها بسداد ١٥٢,٣٢٠ ريال سعودي وسداد ١٠,٠٠٠ ريال سعودي نظير أتعاب المحاماة	حكم	١٥٢,٣٢٠ ريال سعودي + ١٠,٠٠٠ ريال سعودي نظير أتعاب محاماة	حكم لمصلحة الشركة وهو قيد التنفيذ
٥	شركة الراشد للصناعة	طرف ٥	عدم سداد قيمة توريد	ورد المدعي بضاعة آجله الدفع للمدعى عليها بمبلغ وقدره ١٩,٧٧١ ريال سعودي ولم تقم المدعى عليها بالسداد وطلب المدعى إلزام المدعى عليها بسداد مبلغ ١٩,٧٧١ ريال سعودي وذلك وفقاً لمطابقة الرصيد وتم الحكم لصالح المدعي والزام المدعى عليها بسداد ١٩,٧٧١ ريال سعودي	حكم	١٩,٧٧١ ريال سعودي	حكم لمصلحة الشركة وهو قيد التنفيذ

رقم	المدعى	المدعى عليه	سبب إقامة الدعوى	التفاصيل	نوع السند	المبلغ	الإجراء
٦	شركة الراشد للصناعة	طرف ٦	استحقاق السند لأمر	تنفيذ السند لأمر	سند لأمر	٤٣,٧٧٧ ريال سعودي	سند لأمر قيد محكمة التنفيذ
٧	شركة الراشد للصناعة	طرف ٧	استحقاق السند لأمر	تنفيذ السند لأمر	سند لأمر	١١,٠١٧,٦٤ ريال سعودي	سند لأمر قيد محكمة التنفيذ
٨	شركة الراشد للصناعة	طرف ٨	عدم سداد قيمة توريد	ورد المدعى مواد بلاستيكية للمدعى عليها بمبلغ وقدره ٢٨,٧٦٦ ريال سعودي ولم تقم المدعى عليها بالسداد وحضر شاهد وشهد بقيام الالتزام وتخلف المدعى عليها حيث تخلفت عن الحضور و يعتبر تخلفها نكول وطلب المدعى الزام المدعى عليها بسداد ٢٨,٧٦٦ ريال سعودي وتم الحكم لصالح المدعى والزام المدعى عليها بسداد ٢٨,٧٦٦ ريال سعودي للمدعية	حكم	٢٨,٧٦٦ ريال سعودي	حكم لمصلحة الشركة وهو قيد التنفيذ
٩	شركة الراشد للصناعة	طرف ٩	عدم سداد قيمة توريد	ورد المدعى بضاعة للمدعى عليها بمبلغ وقدره ٨٦,٠٠٠ ريال سعودي وسدد جزء من المبلغ وتبقى في ذمة المدعى عليها مبلغ وقدره ٣٩,٢٠٥ ريال سعودي وطلب المدعى الزام المدعى عليها بسداد المبلغ المتبقي وتم الحكم لصالح المدعى والزام المدعى عليها بسداد ٣٩,٢٠٥ ريال سعودي للمدعية	حكم	٣٩,٢٠٥ ريال سعودي	حكم لمصلحة الشركة وهو قيد التنفيذ
الإجمالي				٤٢٦,٣٩١,٨٤ ريال سعودي			

## ١٠-٩ وثائق التأمين

قامت الشركة بتاريخ ٢٠٢١/١١/٢٤م بتوقيع عقدي تأمين صحي لموظفيها وبعض أفراد أسرهم مع شركة الدرع العربي للتأمين التعاوني وهي شركة مرخص لها للعمل في المملكة وتغطي هذه الوثيقة الرعاية الصحية من خلال شبكة مقدمي الخدمة المعيّنين من قبل الشركة بشرط أن تكون الحالة مشمولة بالتغطية التأمينية، وتشمل التغطية جميع الموظفين المؤهلين الموجودين على رأس العمل فعلياً اعتباراً من تاريخ سريان الوثيقة، أما العاملون الذين يلتحقون بالعمل لدى الشركة لاحقاً، فيعتبرون مؤهلين للتأمين اعتباراً من تاريخ التحاقهم بالعمل (الزوج والزوجة والأطفال - الحد الأدنى: من تاريخ الولادة و لغاية ٢٥ سنة ، وتشمل هذه الوثيقة بنات الموظف غير المتزوجات والمطلقات والأرامل اللواتي يعتمدن في إعالتهن على العامل) وتسري هاتان الوثيقتان لمدة ١٢ شهراً ميلادياً من تاريخ ٢٠٢٢/١١/٢٤م حتى تاريخ ٢٠٢٣/١١/٢٣م، ويكون مجلس التأمين الصحي التعاوني واللجنة المشكلة بقرار من رئيس المجلس للنظر في مخالفات أحكام نظام التأمين الصحي التعاوني المختصة بسوية جميع الخلافات والنزاعات الناشئة أو المتعلقة بهذه الوثيقة وذلك وفقاً للبند ١٤ من النظام المذكور.

كما أن الشركة قامت بالتأمين بموجب وثيقة تأمين خاصة بالمركبات التي تملكها الشركة مع شركة الدرع العربي للتأمين التعاوني وهي شركة مرخص لها للعمل في المملكة ويبدأ سريان الوثيقة من تاريخ ٢٠٢٣/٠١/٠١م وتنتهي في ٢٠٢٣/١٢/٣١م، وتمتد التغطية لتشمل تعويض الشركة المؤمن لها عن الخسارة أو الضرر الذي يلحق بالسيارة المؤمنة وقطع الغيار المثبتة بها، ويكون الحد الأقصى لمسؤولية شركة التأمين في الواقعة الواحدة بالنسبة للأضرار الجسدية والمادية معا بما لا يتجاوز مبلغ عشرة ملايين (١٠,٠٠٠,٠٠٠) ريال سعودي.

كما أن الشركة قامت بالتأمين بموجب وثيقة تأمين خاصة بالممتلكات والمباني الخاصة بالشركة مع شركة الوطنية للتأمين وهي شركة مرخصة للعمل في المملكة، ويبدأ سريان الوثيقة من تاريخ ٢٠٢٣/٠١/٠٢م وتنتهي في ٢٠٢٤/٠١/٠١م، وتمتد التغطية لتشمل تعويض الشركة المؤمن لها عن الخسارة أو الضرر الذي يلحق بالممتلكات أو المباني المؤمن عليها ضد أنواع مخاطر مختلفة قد تسبب الخسارة للشركة.

**١١-٩ وصف الأسهم****١-١١-٩ الأسهم العادية**

تكون الأسهم اسمية، ولا يجوز أن تصدر بأقل من قيمتها الاسمية. ومع ذلك يجوز أن تصدر بقيمة أعلى من قيمتها الاسمية، وفي هذه الحالة يضاف فرق القيمة إلى الاحتياطي النظامي حتى لو بلغ هذا الاحتياطي النظامي حده الأقصى، علماً بأن السهم غير قابل للتجزئة فيما يتعلق بالشركة. وإذا امتلك عدة أشخاص سهماً واحداً، تعين عليهم اختيار شخص واحد من بينهم لممارسة الحقوق المتعلقة بهذا السهم نيابة عنهم، كما أنهم يتحملون جميعاً المسؤولية عن الالتزامات الناشئة عن امتلاك هذا السهم.

**٢-١١-٩ إعادة شراء الأسهم**

تنص المادة (١١٢) من نظام الشركات، على أنه يجوز للشركة أن تشتري أسهمها وفقاً لضوابط تضعها الجهة المختصة، على ألا يكون للأسهم التي تشتريها الشركة أصوات في جمعيات المساهمين.

**٣-١١-٩ حقوق حملة الأسهم العادية**

بموجب المادة (١١٠) من نظام الشركات، تثبت للمساهم جميع الحقوق المتصلة بالسهم، لا سيما حقه في الحصول على نصيب من الأرباح التي يتقرر توزيعها والحصول على نصيب من أصول الشركة عند التصفية وحضور الجمعيات العامة والمشاركة في مداولاتها والتصويت على قراراتها والتصرف في الأسهم وطلب الاطلاع على دفاتر الشركة ووثائقها ومراقبة أعمال مجلس الإدارة ورفع دعوى المسؤولية ضد أعضاء المجلس والظعن بالبطلان في قرارات الجمعية العامة وذلك بالشروط والقيود الواردة في نظام الشركات والنظام الأساسي.

ويحق لكل مساهم مناقشة الأمور المدرجة في جدول أعمال الجمعية وتوجيه الأسئلة بشأنها إلى أعضاء مجلس الإدارة ومراجعي الحسابات. ويتعين على أعضاء مجلس الإدارة أو مراجع الحسابات الرد على أسئلة المساهمين إلى المدى الذي لا يعرض مصلحة الشركة للخطر. وإذا رأى المساهم أن الرد على سؤاله غير مقنع، فيجوز له الاحتكام إلى الجمعية، على أن يكون قرارها في هذا الشأن نافذاً.

**٤-١١-٩ حقوق التصويت**

لكل مساهم صوت واحد عن كل سهم يمثله في اجتماع الجمعية التأسيسية، ويتم احتساب عدد الأصوات في الجمعيات العامة العادية وغير العادية على أساس صوت لكل سهم. ويجب استخدام التصويت التراكمي في انتخاب أعضاء مجلس الإدارة وفقاً للائحة حوكمة الشركات الصادرة عن الهيئة وأي تعديلات تطرأ عليها من وقت لآخر.

**٥-١١-٩ تعديل حقوق المساهمين**

إن حقوق المساهمين المتعلقة بالحصول على نصيب من الأرباح التي يتقرر توزيعها، والحق في الحصول على نصيب من فائض موجودات الشركة عند التصفية، وحق حضور الجمعيات العامة، والاشتراك في مداولاتها، والتصويت على قراراتها وحق التصرف في الأسهم وحق طلب الاطلاع على دفاتر الشركة ووثائقها ومراقبة أعمال مجلس الإدارة ورفع دعوى المسؤولية على أعضاء المجلس والظعن بالبطلان في قرارات الجمعية العامة (وذلك بالشروط والقيود الواردة في نظام الشركات والنظام الأساسي) مستمدة من نظام الشركات وبالتالي لا يمكن تغييرها.

10

**المعلومات المتعلقة بالأسهم  
وأحكام الإدراج المباشر  
وشروطه**



## ١٠ - المعلومات المتعلقة بالأسهم وأحكام الإدراج المباشر وشروطه

### ١-١٠ تقديم طلب إلى الهيئة لتسجيل الأسهم في السوق الموازية

تقدمت الشركة بطلب تسجيل الأسهم الخاضعة لهذا المستند إلى هيئة السوق المالية السعودية، وتم تقديم جميع المستندات المطلوبة إلى الجهات ذات العلاقة واستيفاء جميع المتطلبات، وتم الحصول على جميع الموافقات المتعلقة بعملية التسجيل والإدراج المباشر لأسهم الشركة في السوق الموازية، بما في ذلك موافقة الهيئة على مستند التسجيل هذا .

### ٢-١٠ سعر السهم الاسترشادي عند الإدراج والقيمة الاسمية لكل سهم

لا توجد صفقات طرح خاص تمت مؤخرًا على أسهم الشركة، وفي حال حدثت مثل هذه الصفقات، فإنه يتم نقل الملكية بموجب عقد بيع بين الطرفين وليس للشركة علاقة في معرفة سعر البيع الذي تم بينهم.

تم تحديد السعر الاسترشادي من خلال تحديد القيمة السوقية العادلة للشركة والتي قامت بها شركة الخير كابييتال السعودية. وفقاً لذلك، يبلغ السعر الاسترشادي للسهم خمسة وعشرين (٢٥) ريالاً سعودياً، وتبلغ القيمة الاسمية للسهم عشرة (١٠) ريالاً سعودية، ومما تجدر الإشارة إليه بأن رأسمال الشركة يبلغ ثمانين مليون (٨٠,٠٠٠,٠٠٠) ريال سعودي مقسم إلى ثمانية ملايين (٨,٠٠٠,٠٠٠) سهم عادي.

يتم تحديد سعر الافتتاح للسهم بناءً على العرض والطلب على السهم عن طريق آلية مزاد الافتتاح وهي فترة تسبق افتتاح السوق (من الساعة ٩:٣٠ صباحاً إلى الساعة ١٠:٠٠ صباحاً)، ويمكن للمستثمرين خلال هذه الفترة إدخال أوامر البيع والشراء، ومن ثم يقوم نظام التداول بإيجاد السعر العادل الذي يتم عنده تنفيذ الأوامر بعد مطابقتها في فترة المزاد، ويكون سعر التنفيذ هو سعر الافتتاح مع نسبة تذبذب يومية مسموح بها تبلغ (٣٠٪ ارتفاعاً وهبوطاً). ويعتبر السعر الاسترشادي مرجعاً فقط للقيمة السوقية العادلة، وهو سعر الإدراج لليوم الأول فقط، كما سيتم تطبيق حدود ثابتة للتذبذب السعري عند وصول سعر الورقة المالية إلى ١٠٪، سواء ارتفاعاً أو انخفاضاً، مما يؤدي إلى تفعيل مزاد التذبذب السعري، لتحديد حد ثابت جديد للورقة المالية بناءً على السعر المرجعي الجديد الناتج عن مزاد التذبذب السعري. ويفعل مزاد التذبذب السعري لمدة خمس دقائق عند وصول سعر الورقة المالية إلى ١٠٪، سواء ارتفاعاً أو انخفاضاً، وهو مزاد يبدأ عندما يصل سعر الورقة المالية إلى الحد الثابت للتذبذب السعري ويمكن أن يتكرر عدة مرات خلال جلسة التداول و ينتج عنه سعر مرجعي جديد تُبنى عليه حدود سعريّة ثابتة.

يتم تمديد مزادي الافتتاح والإغلاق عند وصول سعر الورقة المالية الحد الأعلى أو الأدنى (+/-١٠) من السعر الافتراضي، أو في حالة لم يتم تكوين سعر الافتتاح و/ أو الإغلاق الافتراضي.

وتحسب السوق أسعار الافتتاح والإغلاق حسب الآتي:

- ١- يحدد نظام التداول سعر الحد الأقصى من الكمية التي يمكن تداولها من الأوراق المالية.
- ٢- إذا كان هناك سعران أو أكثر قد يتداولان الكمية نفسها، يحدد نظام التداول السعر الذي يترك أقل حد أدنى تبقي، وهو عدد الأوراق المالية غير المطابقة بهذا السعر.
- ٣- إذا وُجد سعران أو أكثر بنفس الحد الأدنى المتبقي، يحدد نظام التداول السعر وفق الآتي:
  - أ- الأعلى سعراً عند عدم توازن الكمية غير المطابقة في طرف الشراء فقط.
  - ب- الأقل سعراً عند عدم توازن الكمية غير المطابقة في طرف البيع فقط.
  - ج- متوسط أسعار (أ) و (ب) عند عدم توازن الكمية غير المطابقة في الطرفين (البيع والشراء). ويقرب متوسط السعريين إلى أقرب وحدة تغير السعر عند الإمكان.

يكون تداول الأسهم من يوم الأحد إلى يوم الخميس، باستثناء العطلات الرسمية في المملكة. ويتبع يوم التداول تسلسل الجلسات المحدد في الجدول الآتي:

#### الجدول رقم (٤٦): تسلسل الجلسات

الجلسة	التداول الزمني
الجلسة الأولى: مزاد الافتتاح	٩:٣٠ - ١٠:٠٠
الجلسة الثانية: السوق مفتوح - تنفيذ	١٠:٠٠ - ١٥:٠٠
الجلسة الثالثة: مزاد الإغلاق	١٥:١٠ - ١٥:٢٠
الجلسة الرابعة: التداول على سعر الإغلاق	١٥:٢٠ - ١٥:٣٠
الجلسة الخامسة: السوق مغلق	١٥:٣٠ - ١٦:٠٠

- يتاح تمرير وتعديل وإلغاء الأوامر خلال الجلسة الأولى والجلسة الثانية والجلسة الثالثة والجلسة الرابعة، ويتاح تعديل صلاحية الأمر وإلغاؤه خلال الجلسة الخامسة، ويتاح تعطيل الأوامر غير المنفذة خلال يوم التداول.
- تعرض الأوامر مجتمعة بحسب السعر عند مستوى سعري محدد (عرض السوق بحسب السعر) خلال الجلسة الأولى والجلسة الثالثة.
- تُطبق الأوامر في نهاية الجلسة الأولى والجلسة الثالثة وخلال الجلسة الثانية والجلسة الرابعة.
- يحدد وقت انتهاء الجلستين الأولى والثالثة بشكل متغير يومياً خلال ٣٠ ثانية وفق الأوقات المحددة للجلستين في الجدول أعلاه.

#### ٣-١٠ الأوقات والظروف التي يجوز فيها تعليق أسهم الشركة

##### ١-٣-١٠ تعليق الإدراج أو إلغاؤه

- أ- يجوز للهيئة تعليق تداول الأسهم أو إلغاء إدراجها في أي وقت حسبما تراه مناسباً، وذلك في أي من الحالات الآتية:
  - ١- إذا رأت ضرورة ذلك حمايةً للمستثمرين أو للمحافظة على سوق منتظمة.
  - ٢- إذا أخفقت الشركة إخفاً تراه الهيئة جوهرياً في الالتزام بنظام السوق المالية أو لوائحها التنفيذية أو قواعد السوق.
  - ٣- إذا لم تسدد الشركة أي مقابل مالي مستحق للهيئة أو السوق أو أي غرامات مستحقة للهيئة في مواعيدها.
  - ٤- إذا رأت أن الشركة أو أعمالها أو مستوى عملياتها أو أصولها لم تعد مناسبة لاستمرار إدراج الأسهم في السوق.
  - ٥- عند الإعلان عن استحواذ عكسي لا يتضمن معلومات كافية بشأن الصفقة المقترحة. وفي حال أعلنت الشركة عن معلومات كافية تتعلق بالكيان المستهدف، واقتنعت الهيئة، بعد إعلان الشركة، بأنه ستتوافر معلومات كافية متاحة للجمهور حول الصفقة المقترحة للاستحواذ العكسي فللهيئة اتخاذ قرار بعدم تعليق التداول في هذه المرحلة.
  - ٦- عند تسرب معلومات عن الصفقة المقترحة للاستحواذ العكسي، ويتعذر على الشركة تقييم وضعها المالي بدقة ويتعذر إبلاغ السوق وفقاً لذلك.
  - ٧- إذا لم تُستوفَ متطلبات السيولة المحددة في الفقرة (ب) من المادة الحادية والأربعين من قواعد الإدراج بعد مضي المدة المحددة في الفقرة الفرعية (١) من الفقرة (د) من المادة الثالثة والأربعين من قواعد الإدراج.
  - ٨- عند قيد طلب افتتاح إجراء إعادة التنظيم المالي للمصدر الذي بلغت خسائره المتراكمة ٥٠٪ فأكثر من رأس ماله لدى المحكمة بموجب نظام الإفلاس.
  - ٩- عند قيد طلب افتتاح إجراء التصفية أو إجراء التصفية الإدارية للمصدر لدى المحكمة بموجب نظام الإفلاس.
  - ١٠- عند صدور حكم المحكمة النهائي بإنهاء إجراء إعادة التنظيم المالي وافتتاح إجراء التصفية أو إجراء التصفية الإدارية للمصدر بموجب نظام الإفلاس.
  - ١١- عند صدور حكم المحكمة النهائي بافتتاح إجراء التصفية أو إجراء التصفية الإدارية للمصدر بموجب نظام الإفلاس.



- ب- يخضع رفع تعليق التداول المفروض بموجب الفقرة (أ) أعلاه للاعتبارات الآتية:
- ١- معالجة الأوضاع التي أدت إلى التعليق بشكل كافٍ، وعدم وجود ضرورة لاستمرار التعليق حمايةً للمستثمرين.
  - ٢- أن رفع التعليق من المرجح عدم تأثيره في النشاط العادي للسوق.
  - ٣- التزام المصدر بأي شروط أخرى تراها الهيئة.
  - ٤- عند صدور حكم المحكمة النهائي بافتتاح إجراء إعادة التنظيم المالي للمصدر بموجب نظام الإفلاس ما لم يكن مُوقفاً عن مزاولته نشاطاته من قبل الجهة المختصة ذات العلاقة، وذلك في حال كان التعليق وفق الفقرة الفرعية (١٣) من الفقرة (أ) من المادة السادسة والثلاثين من قواعد الإدراج.
  - ٥- عند صدور حكم المحكمة النهائي برفض افتتاح إجراء التصفية أو إجراء التصفية الإدارية بموجب نظام الإفلاس ما لم يكن مُوقفاً عن مزاولته نشاطاته من قبل الجهة المختصة ذات العلاقة، وذلك في حال كان التعليق وفق الفقرة الفرعية (١٤) من الفقرة (أ) من المادة السادسة والثلاثين من قواعد الإدراج.
- ت- تعلق السوق تداول الأوراق المالية للشركة في أي من الحالات الآتية:
- ١- عند عدم التزام الشركة بالمواعيد المحددة للإفصاح عن معلوماتها المالية الدورية وفق اللوائح التنفيذية ذات العلاقة.
  - ٢- عندما يتضمن تقرير مراجع الحسابات على القوائم المالية للشركة رأي معارض أو امتناع عن إبداء الرأي إلى حين إزالة الرأي المعارض أو الامتناع عن إبداء الرأي.
  - ٣- إذا لم تُستوفَ متطلبات السيولة المحددة في الباب الثامن من قواعد الإدراج بعد مضي المهلة التي تحددها السوق المالية للشركة لتصحيح أوضاعها ما لم توافق الهيئة على خلاف ذلك.
  - ٤- عند صدور قرار عن الجمعية العامة غير العادية للشركة بتخفيض رأس مالها وذلك ليومي التداول التاليين لصدور القرار.
- ث- ترفع السوق التعليق المشار إليه في الفقرات (١) و (٢) من الفقرة (ج) من المادة السادسة والثلاثين من قواعد الإدراج، بعد مضي جلسة تداول واحدة تلي انتفاء سبب التعليق، وفي حالة إتاحة تداول أسهم المصدر خارج المنصة، ترفع السوق التعليق خال مدة لا تتجاوز خمس جلسات تداول تلي انتفاء سبب التعليق.
- ج- يجوز للسوق في أي وقت أن تقترح على الهيئة تعليق تداول أي أوراق مالية مدرجة أو إلغاء إدراجها إذا رأت أن من المرجح حدوث أي من الحالات الواردة في الفقرة (أ) من المادة السادسة والثلاثين من قواعد الإدراج.
- ح- يجب على الشركة التي علقت تداول أسهمها الاستمرار في الالتزام بنظام السوق المالية ولوائحها التنفيذية وقواعد السوق.
- خ- إذا استمر تعليق تداول الأسهم مدة (٦) أشهر من دون أن تتخذ الشركة إجراءات مناسبة لتصحيح ذلك التعليق، فيجوز للهيئة إلغاء إدراج أسهم الشركة.
- د- عند إكمال الشركة لعملية استحواذ عكسي، يلغى إدراج أسهم الشركة. وإذا رغبت الشركة في إعادة إدراج أسهمها، فعليها تقديم طلب جديد لإدراج أسهمها وفقاً لقواعد الإدراج واستيفاء المتطلبات ذات العلاقة المنصوص عليها في قواعد طرح الأوراق المالية والالتزامات المستمرة.
- ذ- لا تخل هذه المادة بتعليق التداول أو إلغاء الإدراج الناتج عن خسائر الشركة بناءً على اللوائح التنفيذية وقواعد السوق ذات العلاقة.

## ٢-٣-١٠ الإلغاء الاختياري للإدراج

- أ- لا يجوز للشركة بعد إدراج أوراقها المالية في السوق المالية إلغاء الإدراج إلا بموافقة مسبقة من الهيئة. وللحصول على موافقة الهيئة، يجب على الشركة تقديم طلب الإلغاء إلى الهيئة مع تقديم إشعار متزامن للسوق المالية بذلك، وأن يشمل الطلب المعلومات الآتية:
- ١- الأسباب المحددة لطلب الإلغاء.
  - ٢- نسخة من الإفصاح المشار إليه في الفقرة (د) أدناه.
  - ٣- نسخة من المستندات ذات العلاقة ونسخة من كل وثيقة مرسلة إلى المساهمين، إذا كان إلغاء الإدراج نتيجة عملية استحواذ أو أي إجراء آخر تتخذه الشركة.
  - ٤- أسماء ومعلومات الاتصال الخاصة بالمستشار المالي والمستشار القانوني المعينين وفقاً للوائح التنفيذية ذات العلاقة.
- ب- يجوز للهيئة -بناءً على تقديرها- قبول طلب الإلغاء أو رفضه.
- ت- يجب على الشركة الحصول على موافقة الجمعية العامة غير العادية على إلغاء الإدراج بعد حصوله على موافقة الهيئة.
- ث- عند إلغاء الإدراج بناءً على طلب الشركة، يجب على الشركة أن تفتش للجمهور عن ذلك في أقرب وقت ممكن. ويجب أن يتضمن الإفصاح على الأقل سبب الإلغاء وطبيعة الحدث الذي أدى إليه ومدى تأثيره في نشاطات المصدر.

**٣-٣-١٠ التعليق المؤقت**

- أ- يجوز للشركة أن تطلب من السوق المالية تعليق تداول أوراقها المالية مؤقتاً. وعند وقوع حدث خلال فترة التداول يجب الإفصاح عنه من دون تأخير بموجب نظام السوق المالية أو لوائح التنفيذ أو قواعد السوق ولا تستطيع الشركة تأمين سرية حتى نهاية فترة التداول، وتقوم السوق المالية بتعليق تداول الأوراق المالية لذلك المصدر فور تلقيها للطلب.
- ب- عند تعليق التداول مؤقتاً بناءً على طلب المصدر، يجب على الشركة أن توضح للمجمهور في -أقرب وقت ممكن- عن سبب التعليق والمدة المتوقعة له وطبيعة الحدث الذي أدى إليه ومدى تأثيره في نشاطات الشركة.
- ت- يجوز للهيئة أن تعلق التداول مؤقتاً من دون طلب من الشركة عندما يكون لديها معلومات أو تكون هناك ظروف قد تؤثر في نشاطات الشركة وترى أن تلك الظروف ربما تؤثر في نشاط السوق المالية أو تخل بحماية المستثمرين. ويجب على الشركة عندما تخضع أوراقها المالية للتعليق المؤقت للتداول الاستمرار في الالتزام بنظام السوق المالية ولوائح التنفيذ وقواعد السوق.
- ث- للسوق أن تقترح على الهيئة ممارسة صلاحياتها وفق الفقرة (ج) المذكورة أعلاه إذا تبين لها معلومات أو ظروف قد تؤثر في نشاطات المصدر، ومن المحتمل أن تؤثر في نشاط السوق أو في حماية المستثمرين.
- ج- يرفع التعليق المؤقت للتداول عند انتهاء المدة المحددة في الإفصاح المشار إليه في الفقرة (ب) أعلاه، ما لم تر الهيئة أو السوق المالية خلاف ذلك.

**٤-٣-١٠ إعادة تسجيل وقبول إدراج أوراق مالية سبق إلغاء إدراجها**

إذا رغب المصدر في إدراج أوراق مالية سبق إلغاء طلب إدراجها، يجب عليه تقديم طلب جديد وفق الإجراءات المنصوص عليها في قواعد طرح الأوراق المالية والالتزامات المستمرة وقواعد الإدراج.

**٤-١٠ القرارات والموافقات التي ستدرج بموجبها الأسهم**

تتمثل القرارات والموافقات التي ستدرج أسهم الشركة بموجبها فيما يلي:

- ١- قرار الجمعية العامة العادية بتاريخ ١٦/٠٤/١٤٤٣هـ (الموافق في ٢١/١١/٢٠٢١م) على قرار المجلس بالتوصية بالإدراج المباشر للأسهم في السوق الموازية.
- ٢- موافقة شركة السوق المالية السعودية (تداول) على طلب الإدراج المباشر لأسهم الشركة في السوق الموازية وذلك بتاريخ ٠١/١١/١٤٤٤هـ (الموافق ٢١/٠٥/٢٠٢٣م).
- ٣- موافقة هيئة السوق المالية على طلب تسجيل أسهم الشركة في السوق الموازية، وقد تم الإعلان عن هذه الموافقة في موقع هيئة السوق المالية بتاريخ ١٧/١١/١٤٤٤هـ (الموافق ٠٦/٠٥/٢٠٢٣م).

**٥-١٠ الترتيبات القائمة لمنع التصرف في أسهم معينة (فترة الحظر):**

يحظر على كبار المساهمين المذكورين في الصفحة (ز) من هذا المستند التصرف في أسهمهم مدة اثني عشر (١٢) شهراً من تاريخ بدء تداول أسهم الشركة في السوق الموازية، ويجوز لهم التصرف في أسهمهم بعد انتهاء هذه الفترة دون الحصول على موافقة الهيئة المسبقة.

**٦-١٠ نبذة عن السوق المالية السعودية (تداول):**

تم تأسيس نظام تداول في عام ٢٠٠١م كنظام بديل لنظام معلومات الأوراق المالية الإلكتروني، وبدأ تداول الأسهم الإلكتروني في المملكة عام ١٩٩٠م. تتم عملية التداول من خلال نظام إلكتروني متكامل ابتداءً من تنفيذ الصفقة وانتهاءً بتسويتها. ويتم التداول كل يوم عمل من أيام الأسبوع من يوم الأحد حتى يوم الخميس على فترة واحدة من الساعة ١٠ صباحاً وحتى الساعة ٣ عصرًا، ويتم خلالها تنفيذ الأوامر. أما خارج هذه الأوقات فيسمح بإدخال الأوامر وتعديلها وإلغائها من الساعة ٩:٣٠ صباحاً وحتى الساعة ١٠ صباحاً.

ويتم تنفيذ الصفقات من خلال مطابقة آلية للأوامر، ويتم استقبال وتحديد أولوية الأوامر وفقاً للسعر. وبشكل عام تنفذ أوامر السوق أولاً وهي الأوامر المشتملة على أفضل الأسعار، وتليها الأوامر محددة السعر، وفي حال إدخال عدة أوامر بنفس السعر فإنه يتم تنفيذها وفقاً لتوقيت الإدخال.

يقوم نظام تداول بتوزيع نطاق شامل من المعلومات من خلال قنوات مختلفة أبرزها موقع تداول على الإنترنت، ويتم توفير بيانات السوق بشكل فوري لمزودي المعلومات المعروفين مثل «رويترز». ويتم تسوية الصفقات آلياً خلال يومي عمل حسب (T+2).

وينبغي على الشركة الإفصاح عن جميع القرارات والمعلومات المهمة بالنسبة للمستثمرين عبر نظام «تداول». ويتولى نظام تداول مسؤولية مراقبة السوق، بهدف ضمان عدالة التداول وكفاءة عمليات السوق.

11

المستندات المتاحة للمعاينة



## - ١١ - المستندات المتاحة للمعاينة

ستكون المستندات التالية متاحة للمعاينة في المقر الرئيس للشركة خلال أيام العمل (من الأحد إلى الخميس) من الساعة ٩ صباحاً إلى الساعة ٥ مساءً، وذلك ابتداءً من تاريخ ١٤٤٥/٠٢/٠٤هـ (الموافق ٢٠٢٣/٠٨/٢٠م) وحتى تاريخ ١٤٤٥/٠٢/٢٢هـ (الموافق ٢٠٢٣/٠٩/٠٧م) (على أن لا تقل تلك الفترة عن سبعة (٧) أيام قبل الإدراج):

- النظام الأساسي للشركة وعقد التأسيس.
- السجل التجاري للشركة.
- قرار مجلس الإدارة بالتوصية على تحويل الشركة من مساهمة مقفلة إلى مساهمة عامة عن طريق الإدراج المباشر في السوق
- قرار الجمعية العامة (غير العادية) بالموافقة على التحويل من مساهمة مقفلة إلى مساهمة عامة عن طريق الإدراج المباشر لأسهم الشركة في السوق الموازية مشروطة بالحصول على موافقة الجهات المختصة (هيئة السوق المالية وتداول ووزارة التجارة)
- موافقة هيئة السوق المالية على تسجيل أسهم الشركة في السوق الموازية كنسخة مطبوعة من موقع هيئة السوق المالية.
- موافقة شركة السوق المالية السعودية (تداول) على الإدراج.
- موافقة مجلس إدارة الشركة على الإدراج المباشر لأسهم الشركة في السوق الموازية.
- الآلية التي حُدد بناءً عليها السعر الاسترشادي لتداول أسهم الشركة في السوق الموازية (تقرير التقييم للمصدر المعد من قبل المستشار المالي).
- القوائم المالية المراجعة للشركة للسنة المالية المنتهية في ٣١ ديسمبر ٢٠٢٠م والإيضاحات المرفقة بها.
- القوائم المالية المراجعة للشركة للسنة المالية المنتهية في ٣١ ديسمبر ٢٠٢١م والإيضاحات المرفقة بها
- القوائم المالية المفحوصة للشركة للفترة المالية المنتهية في ٣١ ديسمبر ٢٠٢٢م والإيضاحات المرفقة بها
- الموافقة الخطية من قبل:
  - ١- المستشار المالي (شركة الخير كابييتال السعودية) على إدراج اسمه وشعاره وإفاداته ضمن هذا المستند.
  - ٢- المحاسب القانوني (شركة الحيد واليحيى محاسبون ومراجعون قانونيون) على إدراج اسمه وشعاره وإفاداته.
  - ٣- المستشار القانوني (مكتب عبد الرحمن النافع محامون ومستشارون قانونيون) على إدراج اسمه وشعاره وإفاداته.

12

تقرير المحاسب القانوني



## ١٢ - تقرير المحاسب القانوني

القوائم المالية المراجعة كما في ٣١ ديسمبر ٢٠٢١م

القوائم المالية غير المراجعة كما في ٣١ ديسمبر ٢٠٢٢م

شركة الراشد للصناعة  
(شركة مساهمة سعودية مقفلة)

القوائم المالية  
٣١ ديسمبر ٢٠٢١  
وتقرير المراجع المستقل

شركة الراشد للصناعة  
(شركة مساهمة سعودية مغلقة)  
القوائم المالية  
٣١ ديسمبر ٢٠٢١

رقم الصفحة	المحتويات
٢ - ١	تقرير المراجع المستقل
٣	قائمة الربح أو الخسارة والدخل الشامل الأخر
٤	قائمة المركز المالي
٥	قائمة التغيرات في حقوق الملكية
٦	قائمة التدفقات النقدية
٣١ - ٧	إيضاحات حول القوائم المالية





**الليد و اليحيى**  
**محاسبون قانونيون**  
**ALLUHAIID & ALYAHYA**  
**CHARTERED ACCOUNTANTS**

الليد و اليحيى محاسبون قانونيون  
ترخيص رقم ( ٧٣٥ ) سات، ١٠٤٦٨٣١٤  
رأس المال: ١٠٠٠٠٠ ريال مدفوع بالكامل  
شركة ذات مسؤولية محدودة  
المملكة العربية السعودية  
الرياض طريق الملك فهد حي المحمدية جراندي تاور الدور ١٢

## تقرير المراجع المستقل إلى المساهمين في شركة الراشد للصناعة (شركة مساهمة سعودية مغلقة)

### رأينا

لقد راجعنا القوائم المالية المرفقة لشركة الراشد للصناعة ("الشركة")، والتي تشمل على قائمة المركز المالي كما في ٣١ ديسمبر ٢٠٢١، وقوائم الربح أو الخسارة والدخل الشامل الآخر والتغيرات في حقوق الملكية والتدفقات النقدية للسنة المنتهية في ذلك التاريخ، والإيضاحات حول القوائم المالية، بما في ذلك ملخص للسياسات المحاسبية الهامة.

في رأينا، أن القوائم المالية المرفقة تظهر بعدل من كافة النواحي الجوهرية، المركز المالي للشركة كما في ٣١ ديسمبر ٢٠٢١، وأدائها المالي وتدفقاتها النقدية للسنة المنتهية في ذلك التاريخ وفقاً للمعايير الدولية للتقرير المالي المعتمدة في المملكة العربية السعودية والمعايير والإصدارات الأخرى الصادرة عن الهيئة السعودية للمراجعين والمحاسبين.

### أساس الرأي

تمت مراجعتنا وفقاً للمعايير الدولية للمراجعة المعتمدة في المملكة العربية السعودية. إن مسؤوليتنا بموجب تلك المعايير تم توضيحها في قسم مسؤوليات المراجع حول مراجعة القوائم المالية في تقريرنا. إننا مستقلون عن الشركة وفقاً لقواعد سلوك وأداب المهنة المعتمدة في المملكة العربية السعودية ذات الصلة بمراجعتنا للقوائم المالية، كما أننا التزمنا بمسؤولياتنا الأخلاقية الأخرى وفقاً لتلك القواعد. باعتبارنا أن أدلة المراجعة التي حصلنا عليها كافية وملائمة لتوفير أساس لإبداء رأينا.

### مسؤوليات الإدارة والمكلفين بالحوكمة حول القوائم المالية

إن الإدارة هي المسؤولة عن إعداد القوائم المالية وعرضها العادل، وفقاً للمعايير الدولية للتقرير المالي المعتمدة في المملكة العربية السعودية والمعايير والإصدارات الأخرى الصادرة عن الهيئة السعودية للمراجعين والمحاسبين، والمتطلبات المعمول بها من نظام الشركات والنظام الأساسي للشركة، وعن الرقابة الداخلية التي تراها الإدارة ضرورية، لتمكينها من إعداد قوائم مالية خالية من تحريف جوهري سواء بسبب غش أو خطأ.

عند إعداد القوائم المالية، فإن الإدارة مسؤولة عن تقويم مقدرة الشركة على الاستمرار في العمل وفقاً لمبدأ الاستمرارية والإفصاح، حسبما هو ملائم، عن الأمور ذات العلاقة بمبدأ الاستمرارية، وتطبيق مبدأ الاستمرارية المحاسبي، ما لم تكن هناك نية لدى الإدارة لتصفية الشركة أو إيقاف عملياتها، أو ليس هناك خيار ملائم بخلاف ذلك.

إن مجلس الإدارة مسؤول عن الإشراف على عملية إعداد التقرير المالي في الشركة.

### مسؤوليات المراجع حول مراجعة القوائم المالية

تتمثل أهدافنا في الحصول على تأكيد معقول فيما إذا كانت القوائم المالية ككل خالية من تحريف جوهري ناتج عن غش أو خطأ، وإصدار تقرير المراجع الذي يتضمن رأينا. إن التأكيد المعقول هو مستوى عالٍ من التأكيد، إلا أنه ليس ضماناً على أن المراجعة التي تم القيام بها وفقاً للمعايير الدولية للمراجعة المعتمدة في المملكة العربية السعودية ستكشف دائماً عن تحريف جوهري موجود. يمكن أن تنشأ التحريفات عن غش أو خطأ، وتعد جوهرياً، بمفردها أو في مجموعها، إذا كان بشكل معقول يمكن توقع أنها ستؤثر على القرارات الاقتصادية التي يتخذها المستخدمون بناءً على هذه القوائم المالية.



**الوحيد واليحيى**  
**محاسبون قانونيون**  
**ALLUHAIID & ALYAHYA**  
CHARTERED ACCOUNTANTS

الوحيد و اليحيى محاسبون قانونيون  
ترخيص رقم ( ٧٣٥ ) س.ت: ١٠٤٦٨٣١٤  
رأس المال: ١٠٠٠٠٠ ريال مدفوع بالكامل  
شركة ذات مسؤولية محدودة  
المملكة العربية السعودية  
الرياض طريق الملك فهد حي المحمدية جراندي تاور الدور ١٢

**تقرير المراجع المستقل - تممة**  
**إلى المساهمين في شركة الراشد للصناعة**  
**(شركة مساهمة سعودية مغلقة)**

**مسؤوليات المراجع حول مراجعة القوائم المالية - تممة**

وكجزء من المراجعة، وفقاً للمعايير الدولية للمراجعة المعتمدة في المملكة العربية السعودية، فإننا نمارس الحكم المهني ونحافظ على نزعة الشك المهني خلال المراجعة. كما نقوم بـ:

- تحديد وتقييم مخاطر التحريفات الجوهرية في القوائم المالية سواء كانت ناتجة عن غش أو خطأ، وتصميم وتنفيذ إجراءات مراجعة لمواجهة تلك المخاطر، والحصول على أدلة مراجعة كافية وملائمة لتوفير أساس لإبداء رأينا. ويعد خطر عدم اكتشاف تحريف جوهري ناتج عن غش أعلى من الخطر الناتج عن خطأ، لأن الغش قد ينطوي على تواطؤ أو تزوير أو حذف متعمد أو إفادات مضللة أو تجاوز لإجراءات الرقابة الداخلية.
  - الحصول على فهم للرقابة الداخلية ذات الصلة بالمراجعة، من أجل تصميم إجراءات مراجعة ملائمة وفقاً للظروف، وليس بغرض إبداء رأي حول فاعلية الرقابة الداخلية للشركة.
  - تقييم مدى ملائمة السياسات المحاسبية المستخدمة، ومدى معقولية التقديرات المحاسبية والإفصاحات ذات العلاقة التي قامت بها الإدارة.
  - استنتاج مدى ملائمة تطبيق الإدارة لمبدأ الاستمرارية المحاسبي، واستناداً إلى أدلة المراجعة التي تم الحصول عليها، فيما إذا كان هناك عدم تأكد جوهري يتعلق بأحداث أو ظروف قد تثير شكاً كبيراً حول قدرة الشركة على الاستمرار في العمل وفقاً لمبدأ الاستمرارية. وإذا ما تبين لنا وجود عدم تأكد جوهري، يتعين علينا لفت الانتباه في تقريرنا إلى الإفصاحات ذات العلاقة الواردة في القوائم المالية، أو إذا كانت تلك الإفصاحات غير كافية، عندها يتم تعديل رأينا. تستند استنتاجاتنا إلى أدلة المراجعة التي تم الحصول عليها حتى تاريخ تقريرنا حول المراجعة. ومع ذلك، فإن الأحداث أو الظروف المستقبلية قد تؤدي إلى توقف الشركة عن الاستمرار في العمل وفقاً لمبدأ الاستمرارية.
  - تقييم العرض العام، وهيكل ومحتوى القوائم المالية، بما في ذلك الإفصاحات، وما إذا كانت القوائم المالية تعبر عن المعاملات والأحداث التي تمثلها بطريقة تحقق عرضاً عادلاً.
- نقوم بإبلاغ المكلفين بالحوكمة، من بين أمور أخرى، بالنطاق والتوقيت المخطط للمراجعة والنتائج الهامة للمراجعة، بما في ذلك أي أوجه قصور هامة في الرقابة الداخلية تم اكتشافها خلال مراجعتنا.

عن الوحيد واليحيى محاسبون قانونيون

  
تركي بن محسن الوحيد  
محاسب قانوني  
ترخيص رقم (٤٣٨)



الرياض: ١٨ شعبان ١٤٤٣ هـ  
(٢١ مارس ٢٠٢٢)

شركة الراشد للصناعة  
(شركة مساهمة سعودية مغلقة)  
قائمة الربح أو الخسارة والدخل الشامل الآخر  
للسنة المنتهية في ٣١ ديسمبر ٢٠٢١

٢٠٢٠	٢٠٢١	إيضاح	
ريال سعودي	ريال سعودي		
٧٨,٧٧٢,٥٥١	٩٥,١٤٨,٨٦٨	٤	المبيعات
(٤٧,٥٤٩,٢٧٨)	(٦٤,٨٠٥,١١١)	٥	تكلفة المبيعات
٣١,٢٢٣,٢٧٣	٣٠,٣٤٣,٧٥٧		إجمالي الربح
(٧,٧٩٩,٠٩١)	(٧,٣٠٠,٢٠٢)	٦	مصاريف عمومية وإدارية
(٧,٧٦٦,٥٠٤)	(٧,١١٥,٥٨٨)	٧	مصاريف بيع وتوزيع
(٤٥٠,٨١٢)	١٨٩,٤٣٣	١٥	عكس / انخفاض في قيمة الموجودات المالية
١٥,٢٠٦,٨٦٦	١٦,١١٧,٤٠٠		الربح التشغيلي
(٥٣,٠٥٨)	(٥١,٥٨١)	١٠	تكاليف تمويل
٢٧٩,٣٢٠	٣٧٥,٨٣٧	٨	إيرادات أخرى، صافي
١٥,٤٣٣,١٢٨	١٦,٤٤١,٦٥٦		الدخل قبل الزكاة
(٧٥٩,١١٢)	(١,٢٢٠,٨٦٠)	٢٣	زكاة
١٤,٦٧٤,٠١٦	١٥,٢٢٠,٧٩٦		صافي دخل السنة
			الدخل الشامل الآخر
			بنود لن يتم إعادة تصنيفها إلى قائمة الربح أو الخسارة في فترات لاحقة
٧٢٥,٩٤١	(٢٥٤,٩٩٣)	٢٠	إعادة قياس التزامات منافع الموظفين
١٥,٣٩٩,٩٥٧	١٤,٩٦٥,٨٠٣		إجمالي الدخل الشامل للسنة
١,٩٢	١,٨٧	٢٥	ربحية السهم (بالريال السعودي): ربحية السهم الأساسية والمخفضة

تشكل الإيضاحات المرفقة من ١ إلى ٣٢ جزءاً لا يتجزأ من هذه القوائم المالية.

شركة الراشد للصناعة  
(شركة مساهمة سعودية مقفلة)  
قائمة المركز المالي  
كما في ٣١ ديسمبر ٢٠٢١

٣١ ديسمبر ٢٠٢٠	٣١ ديسمبر ٢٠٢١	إيضاح	
ريال سعودي	ريال سعودي		
			<b>الموجودات</b>
			موجودات غير المتداولة
٤٧,٣٧٩,٩٢٤	٥٢,٨٩٢,٧٢٢	٩	ممتلكات وألات ومعدات
٢,٧٧٦,٣٤٥	٢,٤٤٩,٣٤٣	١٠	موجودات حق الاستخدام
٧٧٦,١٦٠	١٢,٩٥٧,٥٠٥	١١	موجودات مالية بالقيمة العادلة من خلال الربح أو الخسارة
٩٦,٤٥٤	٢٠٤,٥٨١	١٢	موجودات مالية أخرى مقياسة بالتكلفة المضافة
<u>٥١,٠٢٨,٨٨٣</u>	<u>٦٨,٥٠٤,١٥١</u>		<b>إجمالي الموجودات غير المتداولة</b>
			موجودات متداولة
١٩,٣٢٧,٩٤١	٢٢,٤٩٩,٧٩٣	١٣	مخزون
٤,١٧٧,٦٦٧	٦,٣٠١,٨٨٨	١٤	موجودات متداولة أخرى
١٧,٨٣٣,٣٠٢	٢١,١٩٨,٨٧٢	١٥	ذمم مدينة
٨٦٣,٤٩٣	٥٤٨,٩٤٠	١٢	موجودات مالية أخرى مقياسة بالتكلفة المضافة
١٤٦,٣٩٢	-	٢٢	مبالغ مستحقة من أطراف ذات علاقة
٥,٠٩٥,٨٧٧	٩,٨٩٩,٩١٧	١٦	نقدية وشبه نقدية
<u>٤٧,٤٤٤,٦٧٢</u>	<u>٦٠,٤٤٩,٤١٠</u>		<b>إجمالي الموجودات المتداولة</b>
<u>٩٨,٤٧٣,٥٥٥</u>	<u>١٢٨,٩٥٣,٥٦١</u>		<b>إجمالي الموجودات</b>
			<b>حقوق الملكية والمطلوبات</b>
			حقوق الملكية
٥٠,٠٠٠,٠٠٠	٨٠,٠٠٠,٠٠٠	١٧	رأس المال
٦,٢٥٧,٤٨٣	٧,٧٧٩,٥٦٣	١٨	احتياطي نظامي
١٣,٢٢٠,٢٣٦	١٠,٦٦٣,٩٥٩		أرباح مبقاة
<u>٦٩,٤٧٧,٧١٩</u>	<u>٩٨,٤٤٣,٥٢٢</u>		<b>إجمالي حقوق الملكية</b>
			المطلوبات
			مطلوبات غير متداولة
٧,٦٤٥,٠٠٠	-	١٩	قروض
٢,١٩٩,٠٠٥	١,٩٠٠,٤٨٣	١٠	التزامات عقود الإيجار
٣,٨٦٨,٠٣٧	٣,٠٠٢,٨٩٢	٢٠	التزامات منافع موظفين
<u>١٣,٧١٢,٠٤٢</u>	<u>٤,٩٠٣,٣٧٥</u>		<b>إجمالي المطلوبات غير المتداولة</b>
			المطلوبات المتداولة
١١,٣٧٤,٤٤٢	١٦,٤١٨,٢١٣	٢١	ذمم دائنة تجارية وأخرى
١٣٢,٠١٩	-	٢٢	مبالغ مستحقة إلى أطراف ذات علاقة
٢,٩٠٠,٠٠٠	٧,٦٤٥,٠٠٠	١٩	قروض
١٣٤,٩٠٩	٣٢٢,٨٠٨	١٠	التزامات عقود الإيجار
٧٤٢,٤٢٤	١,٢٢٠,٦٤٣	٢٣	زكاة مستحقة
<u>١٥,٢٨٣,٧٩٤</u>	<u>٢٥,٦٠٦,٦٦٤</u>		<b>إجمالي المطلوبات المتداولة</b>
<u>٢٨,٩٩٥,٨٣٦</u>	<u>٣٠,٥١٠,٠٣٩</u>		<b>إجمالي المطلوبات</b>
<u>٩٨,٤٧٣,٥٥٥</u>	<u>١٢٨,٩٥٣,٥٦١</u>		<b>إجمالي حقوق الملكية والمطلوبات</b>

تشكل الإيضاحات المرفقة من ١ إلى ٣٢ جزءاً لا يتجزأ من هذه القوائم المالية.

شركة الراشد للصناعة  
(شركة مساهمة سعودية مقللة)  
قائمة التغيرات في حقوق الملكية  
للسنة المنتهية في ٣١ ديسمبر ٢٠٢١

الإجمالي ريال سعودي	أرباح مبقاة ريال سعودي	احتياطي نظامي ريال سعودي	رأس المال ريال سعودي	
٦٣,٩٧٠,٣٦٩	٩,١٨٠,٢٨٨	٤,٧٩٠,٠٨١	٥٠,٠٠٠,٠٠٠	الرصيد كما في ١ يناير ٢٠٢٠
١٤,٦٧٤,٠١٦	١٤,٦٧٤,٠١٦	-	-	الدخل الشامل:
٧٢٥,٩٤١	٧٢٥,٩٤١	-	-	صافي دخل السنة
١٥,٣٩٩,٩٥٧	١٥,٣٩٩,٩٥٧	-	-	الدخل الشامل الآخر للسنة
-	(١,٤٦٧,٤٠٢)	١,٤٦٧,٤٠٢	-	إجمالي الدخل الشامل للسنة
(٩,٨٩٢,٦٠٧)	(٩,٨٩٢,٦٠٧)	-	-	تحويل إلى احتياطي نظامي
٦٩,٤٧٧,٧١٩	١٣,٢٢٠,٢٣٦	٦,٢٥٧,٤٨٣	٥٠,٠٠٠,٠٠٠	المعاملات مع المساهمين بصفتهم
١٥,٢٢٠,٧٩٦	١٥,٢٢٠,٧٩٦	-	-	المساهمين:
(٢٥٤,٩٩٣)	(٢٥٤,٩٩٣)	-	-	توزيعات أرباح (إيضاح ٢٤)
١٤,٩٦٥,٨٠٣	١٤,٩٦٥,٨٠٣	-	-	الرصيد كما في ٣١ ديسمبر ٢٠٢٠
-	(١,٥٢٢,٠٨٠)	١,٥٢٢,٠٨٠	-	الدخل الشامل:
١٤,٠٠٠,٠٠٠	-	-	١٤,٠٠٠,٠٠٠	صافي دخل السنة
-	(١٦,٠٠٠,٠٠٠)	-	١٦,٠٠٠,٠٠٠	الدخل الشامل الآخر للسنة
٩٨,٤٤٣,٥٢٢	١٠,٦٦٣,٩٥٩	٧,٧٧٩,٥٦٣	٨٠,٠٠٠,٠٠٠	إجمالي الدخل الشامل للسنة
				تحويل إلى احتياطي نظامي
				المعاملات مع المساهمين بصفتهم
				المساهمين:
				إصدار رأس المال
				محول من أرباح مبقاة إلى رأس المال
				الرصيد كما في ٣١ ديسمبر ٢٠٢١

تشكل الإيضاحات المرفقة من ١ إلى ٣٢ جزءاً لا يتجزأ من هذه القوائم المالية.

شركة الراشد للصناعة  
(شركة مساهمة سعودية مغلقة)  
قائمة التدفقات النقدية  
للسنة المنتهية في ٣١ ديسمبر ٢٠٢١

٢٠٢٠	٢٠٢١	إيضاح
ريال سعودي	ريال سعودي	
١٥,٤٣٣,١٢٨	١٦,٤٤١,٦٥٦	التدفقات النقدية من الأنشطة التشغيلية
٩,٤٤٠,٩٥٠	٩,١٤٢,٢٦٧	١٠,٤٩ الدخل قبل الزكاة
٢٥٩,٩٣٥	١٣٣,٢٦٩	١٣ التعديلات لتسوية الدخل قبل الزكاة لصافي التدفقات النقدية:
٤٥٠,٨١٢	(١٨٩,٤٣٣)	١٥ استهلاك ممتلكات وآلات ومعدات وموجودات حق الاستخدام
١,٠٣٥,٩١٦	٩١٠,٢٢٠	٢٠ مخصص مخزون متقدم وبطيء الحركة
٥٣,٠٥٨	٥١,٥٨١	١٠ (عكس) / مخصص الانخفاض في قيمة الذمم المدينة التجارية
(٤٢,٩٢٣)	(٨٤,٧٨٠)	٨ مخصص التزامات منافع الموظفين
(٦٦,٥٢٨)	٤٢,٤٩٥	٨ تكاليف تمويل
٢٦,٥٦٤,٣٤٨	٢٦,٤٤٧,٢٧٥	٨ ربح بيع ممتلكات وآلات ومعدات
		٨ أرباح التغيير في القيمة العادلة لموجودات مالية بالقيمة العادلة من خلال الربح أو الخسارة
٣٣٧,١٤٨	(٣,٣٠٥,١٢١)	التغيرات في الموجودات والمطلوبات التشغيلية:
(٢٢٤,٨٦٨)	(٢,١٢٤,٢٢١)	مخزون
(٤,٢٧٧,٢٢٩)	(٣,١٧٦,١٣٧)	موجودات متداولة أخرى
(١٩٧,٧٧٠)	٢٠٦,٤٢٦	ذمم مدينة
٣,٢٥٤,٩٦٥	٥,٠٤٣,٧٧١	موجودات مالية أخرى مقاسة بالتكلفة المضافة
٢٥,٤٥٦,٥٩٤	٢٣,٠٩١,٩٩٣	ذمم دائنة تجارية وأخرى
(٢٥,٨٤٥)	(٢,٠٣٠,٣٥٨)	٢٠ التزامات منافع الموظفين المدفوعة
(٨٧٦,١٥١)	(٧٤٢,٦٤١)	٢٣ زكاة مدفوعة
٢٤,٥٥٤,٥٩٨	٢٠,٣١٨,٩٩٤	صافي النقدية من الأنشطة التشغيلية
(٩,١٢٣,٠٧٤)	(١٤,٣٦٣,٥٢٦)	٩ التدفقات النقدية من الأنشطة الاستثمارية
٤٢,٩٢٦	١٢٠,٢٤٣	٩ دفعات لشراء ممتلكات وآلات ومعدات
-	(١٣,٠٠٠,٠٠٠)	١١ متحصلات من بيع ممتلكات وآلات ومعدات
-	٧٧٦,١٦٠	١١ دفعات لشراء موجودات مالية بالقيمة العادلة من خلال الربح أو الخسارة
(٩,٠٨٠,١٤٨)	(٢٦,٤٦٧,١٢٣)	١١ متحصلات من بيع موجودات مالية بالقيمة العادلة من خلال الربح أو الخسارة
		صافي النقدية المستخدمة في الأنشطة الاستثمارية
-	١٤,٠٠٠,٠٠٠	١ التدفقات النقدية من الأنشطة التمويلية
٧,٦٤٥,٠٠٠	-	١٩ المتحصل من زيادة رأس المال
-	(٢,٩٠٠,٠٠٠)	١٩ متحصلات من قروض
(١٠,٤٦٠,٥٠٠)	(١٣٢,٠١٩)	١٩ تسديدات قروض
(١٤٦,٣٩٢)	١٤٦,٣٩٢	مبالغ مستحقة إلى أطراف ذات علاقة
(٤٩٣,٠٤٨)	(١٦٢,٢٠٤)	مبالغ مستحقة من أطراف ذات علاقة
(٩,٨٩٢,٦٠٧)	-	٢٤ مدفوعات متعلقة بالتزامات عقود الإيجار
(١٣,٣٤٧,٥٤٧)	١٠,٩٥٢,١٦٩	توزيعات أرباح مدفوعة
٢,١٢٦,٩٠٣	٤,٨٠٤,٠٤٠	صافي النقدية من / (المستخدمة في) الأنشطة التمويلية
٢,٩٦٨,٩٧٤	٥,٠٩٥,٨٧٧	١٦ صافي الزيادة في النقدية وشبه النقدية
٥,٠٩٥,٨٧٧	٩,٨٩٩,٩١٧	١٦ النقدية وشبه النقدية في بداية السنة
	١٦ النقدية وشبه النقدية في نهاية السنة	
-	١٦,٠٠٠,٠٠٠	١ أنشطة تمويلية غير نقدية:
		١ محول من أرباح مبقاة إلى رأس المال

تشكل الإيضاحات المرفقة من ١ إلى ٣٢ جزءاً لا يتجزأ من هذه القوائم المالية.

شركة الراشد للصناعة  
(شركة مساهمة سعودية مقفلة)  
إيضاحات حول القوائم المالية  
٣١ ديسمبر ٢٠٢١

١- معلومات عن الشركة

شركة الراشد للصناعة ("الشركة") هي شركة مساهمة سعودية مقفلة مسجلة في الرياض، بالمملكة العربية السعودية بموجب السجل التجاري رقم ١٠١٠٠٠٤٩٠٥ بتاريخ ١٤ صفر ١٣٨٩ هـ (الموافق ٢ مايو ١٩٦٩).

تتمثل أنشطة الشركة الرئيسية في صناعة العلب والصناديق من اللدائن، وصناعة الحاويات من اللدائن وصناعة القوارير بمختلف أشكالها من اللدائن.

إن العنوان المسجل للشركة هو ٢٩٧٧ - المدينة الصناعية الثانية وحدة رقم ١٩١ الرياض ١٤٣٣١-١٤٣٣١-٧٥٠٢ المملكة العربية السعودية.

تتضمن القوائم المالية المرفقة حسابات الشركة وفرعها التالي والذي يعمل بموجب سجل تجاري منفصل:

اسم الفرع	المدينة	رقم السجل التجاري	تاريخ السجل التجاري
شركة الراشد للصناعة فرع بريده	بريده	١١٣١٠٤٣٤٠٢	١٤ شعبان ١٤٣٣ هـ

يتمثل نشاط فرع شركة الراشد للصناعة فرع بريده في صناعة العلب والصناديق من اللدائن، وصناعة الحاويات من اللدائن، وصناعة القوارير بمختلف أشكالها من اللدائن، وصناعة الأدوات المنزلية وأدوات المطبخ والزينة ذات الاستخدام الواحد، وصناعة المنتجات والمستهلكات الطبية ذات الاستخدام الواحد.

وافقت الجمعية العامة غير العادية للمساهمين في اجتماعها المنعقد بتاريخ ٢٥ شوال ١٤٤٢ هـ (الموافق ٦ يونيو ٢٠٢١) على توصية مجلس إدارة الشركة بزيادة رأس مال الشركة عن طريق تحويل مبلغ ١٦,٠٠٠,٠٠٠ ريال سعودي من حساب الأرباح المبقاة عن طريق منح أسهم مجانية لمساهمي الشركة بواقع ٠,٣٢ سهم لكل سهم قائم ومبلغ ١٤,٠٠٠,٠٠٠ ريال سعودي عن طريق تمويل نقدي من المساهمين. وبذلك يزيد رأس مال الشركة من ٥٠,٠٠٠,٠٠٠ ريال سعودي مقسمة إلى ٥,٠٠٠,٠٠٠ سهم إلى ٨٠,٠٠٠,٠٠٠ ريال سعودي مقسمة إلى ٨,٠٠٠,٠٠٠ سهم. قامت الشركة بإتمام الإجراءات النظامية المتعلقة بهذه الزيادة وتعديل النظام الأساسي وإصدار السجل التجاري ونشره في موقع وزارة التجارة بتاريخ ١٠ ذو القعدة ١٤٤٢ هـ (الموافق ٢٢ يونيو ٢٠٢١).

قامت الشركة خلال عام ٢٠٢١ بتغيير الاسم التجاري الخاص بها من شركة مصنع الراشد للعلب والبلاستيك إلى شركة الراشد للصناعة.

تم اعتماد هذه القوائم المالية للإصدار من قبل أعضاء مجلس الإدارة بتاريخ ١٤٤٣ هـ (الموافق ٢٠٢٢).

٢- السياسات المحاسبية الهامة

١-٢ أسس الإعداد

تم إعداد القوائم المالية للشركة وفقاً للمعايير الدولية للتقرير المالي المعتمدة في المملكة العربية السعودية والمعايير والإصدارات الأخرى الصادرة عن الهيئة السعودية للمراجعين والمحاسبين، والتي يشار إليها مجتمعة فيما بعد بـ "المعايير الدولية للتقرير المالي".

تم إعداد القوائم المالية وفقاً لمبدأ التكلفة التاريخية على أساس الاستحقاق المحاسبي، ما لم يرد خلاف ذلك في السياسات المحاسبية أدناه. يتم عرض القوائم المالية بالريال السعودي وتم تقريب جميع القيم إلى أقرب وحدة عملة، ما لم يرد خلاف ذلك.

٢-٢ ملخص السياسات المحاسبية الهامة

فيما يلي السياسات المحاسبية الهامة التي قامت الشركة بتطبيقها في إعداد القوائم المالية:

١-٢-٢ تصنيف الموجودات والمطلوبات كمتداولة مقابل غير متداولة

تقوم الشركة بعرض الموجودات والمطلوبات في قائمة المركز المالي على أساس متداول/غير متداول. تعتبر الموجودات متداولة وذلك:

- عندما يتوقع تحقيقها أو بنوي بيعها أو استنفادها خلال دورة العمليات العادية
- في حالة اقتنائها بشكل أساسي لأغراض المتاجرة
- عندما يتوقع تحقيقها خلال اثني عشر شهراً بعد الفترة المالية، أو
- عندما تكون نقدية وشبه نقدية ما لم تكن هناك قيود على استبدالها أو استخدامها لمداد أي مطلوبات لمدة لا تقل عن اثني عشر شهراً بعد الفترة المالية

شركة الراشد للصناعة  
(شركة مساهمة سعودية مغلقة)

إيضاحات حول القوائم المالية - تمة  
٣١ ديسمبر ٢٠٢١

- ٢-٢ - السياسات المحاسبية الهامة - تمة  
٢-٢ ملخص السياسات المحاسبية الهامة - تمة  
١-٢-٢ تصنيف الموجودات والمطلوبات كمتداولة مقابل غير متداولة - تمة

تعتبر المطلوبات متداولة وذلك:

- عندما يتوقع سدادها خلال دورة التشغيل العادية
- في حالة اقتنائها بشكل أساسي لأغراض المتاجرة
- عندما تستحق السداد خلال اثني عشر شهرًا بعد الفترة المالية
- عند عدم وجود حق غير مشروط لتأجيل سداد المطلوبات لمدة لا تقل عن اثني عشر شهرًا بعد الفترة المالية.

تصنف الشركة كافة الموجودات والمطلوبات الأخرى كـ "غير متداولة".

٢-٢-٢ قياس القيمة العادلة

القيمة العادلة هي السعر الذي سيتم استلامه عند بيع موجودات ما أو سداده عند تحويل مطلوبات ما بموجب معاملة نظامية تتم بين متعاملين في السوق بتاريخ القياس. يحدد قياس القيمة العادلة بافتراض أن معاملة بيع الموجودات أو تحويل المطلوبات ستتم إما:

- في السوق الرئيسي للموجودات أو المطلوبات، أو
- في حالة عدم وجود السوق الرئيسي، في أكثر الأسواق فائدة للموجودات أو المطلوبات.

إن السوق الرئيسي أو الأكثر فائدة يجب أن تكون قابلة للوصول إليها من قبل الشركة.

تقاس القيمة العادلة للموجودات أو المطلوبات بافتراض أن المتعاملين في السوق سيستفيدون عند تسعير الموجودات والمطلوبات وأنهم يسعون لتحقيق أفضل مصالحهم الاقتصادية. يأخذ قياس القيمة العادلة للموجودات غير المالية بعين الاعتبار مقدرة المتعاملين في السوق على تحقيق منافع اقتصادية عن طريق الاستخدام الأفضل والأقصى للأصل أو بيعه لمتعاملين آخرين في السوق يستخدمون الأصل على النحو الأفضل وبأقصى حد. تستخدم الشركة طرق تقييم ملائمة وفقًا للظروف، وتتوفر بشأنها بيانات كافية لقياس القيمة العادلة وزيادة استخدام المدخلات القابلة للرصد وتقليل استخدام المدخلات غير القابلة للرصد.

يتم تصنيف كافة الموجودات والمطلوبات التي يتم قياس قيمتها العادلة أو الإفصاح عنها في القوائم المالية ضمن التسلسل الهرمي للقيمة العادلة، والمبين، على النحو التالي، بناءً على مدخلات المستوى الأدنى الهامة لقياس القيمة العادلة ككل:

- المستوى ١: الأسعار المتداولة (غير المعدلة) في سوق نشط لموجودات أو مطلوبات مماثلة
- المستوى ٢: طرق تقييم تعتبر مدخلات المستوى الأدنى - الهامة لقياس القيمة العادلة - قابلة للرصد بصورة مباشرة أو غير مباشرة
- المستوى ٣: طرق تقييم تعتبر مدخلات المستوى الأدنى - الهامة لقياس القيمة العادلة - غير قابلة للرصد

بالنسبة للموجودات والمطلوبات التي يتم إثباتها في القوائم المالية بشكل متكرر، تقوم الشركة بالتأكد فيما إذا تم التحويل بين المستويات الهرمية لقياس القيمة العادلة وذلك بإعادة تقييم التصنيف (على أساس مدخلات المستوى الأدنى الهامة لقياس القيمة العادلة ككل) في نهاية كل فترة مالية.

٣-٢-٢ النقدية وشبه النقدية

لأغراض قائمة التدفقات النقدية تتكون النقدية وشبه النقدية من النقد في الصندوق ولدى البنك والودائع قصيرة الأجل ذات السيولة العالية الأخرى، إن وجدت، والتي تستحق خلال ثلاثة أشهر أو أقل والتي يمكن تحويلها بسهولة إلى مبلغ نقدي معروف وخاضعة لمخاطر غير كبيرة تتمثل في حدوث تغيرات في القيمة.

٤-٢-٢ الأدوات المالية - الإثبات الأولي والقياس اللاحق

إن الأداة المالية هي عبارة عن أي عقد ينتج عنه أصل مالي لمنشأة ما والتزام مالي أو أداة حقوق ملكية لمنشأة أخرى.

(أ) الموجودات المالية

الإثبات والقياس الأولي

يتم تصنيف الموجودات المالية، عند التحقق المبدئي، كما تم قياسها لاحقًا بالتكلفة المطفأة والقيمة العادلة من خلال الدخل الشامل الأخر والقيمة العادلة من خلال الربح أو الخسارة.



شركة الراشد للصناعة  
(شركة مساهمة سعودية مغلقة)  
إيضاحات حول القوائم المالية - تتمة  
٣١ ديسمبر ٢٠٢١

- ٢- السياسات المحاسبية الهامة - تتمة  
٢-٢ ملخص السياسات المحاسبية الهامة - تتمة  
٢-٤ الأدوات المالية - الإثبات الأولي والقياس اللاحق - تتمة

يتوقف تصنيف الموجودات المالية عند الإثبات الأولي لها على خصائص التدفقات النقدية التعاقدية للأصل المالي ونموذج أعمال الشركة لإدارتها. باستثناء الذمم المدينة التجارية التي لا تحتوي على عنصر تمويلي هام أو التي طبقت الشركة من أجلها الوسيلة العملية، تقيس الشركة مبدئيًا الأصل المالي بقيمته العادلة زائدًا، في حالة الأصل المالي غير المدرج بالقيمة العادلة من خلال الربح أو الخسارة، تكاليف المعاملات. يتم قياس الذمم المدينة التجارية التي لا تحتوي على عنصر تمويلي هام أو التي طبقت الشركة الوسيلة العملية لها بسعر المعاملة.

من أجل تصنيف الأصل المالي وقياسه بالتكلفة المطفأة أو بالقيمة العادلة من خلال الدخل الشامل الآخر، يجب أن ينتج عن ذلك تدفقات نقدية والتي تكون دفعات من المبلغ الأصلي والفائدة على المبلغ الأصلي القائم. يشار إلى هذا التقييم باسم اختبار دفعات من المبلغ الأصلي والفائدة ويتم إجراؤه على مستوى الأداة المالية. يتم تصنيف الموجودات المالية ذات التدفقات النقدية التي لا تمثل دفعات من المبلغ الأصلي والفائدة وقياسها بالقيمة العادلة من خلال الربح أو الخسارة، بغض النظر عن نموذج الأعمال.

يشير نموذج أعمال الشركة لإدارة الموجودات المالية إلى كيفية إدارتها لموجوداتها المالية من أجل توليد التدفقات النقدية. يحدد نموذج الأعمال ما إذا كانت التدفقات النقدية ستنتج عن تحصيل التدفقات النقدية التعاقدية أو بيع الموجودات المالية أو كليهما. يتم الاحتفاظ بالموجودات المالية المصنفة والمقاسة بالتكلفة المطفأة ضمن نموذج أعمال بهدف الاحتفاظ بالموجودات المالية من أجل تحصيل التدفقات النقدية التعاقدية بينما يتم الاحتفاظ بالموجودات المالية المصنفة والمقاسة بالقيمة العادلة من خلال الدخل الشامل الآخر ضمن نموذج أعمال بهدف كلاً من الاحتفاظ من أجل تحصيل التدفقات النقدية التعاقدية والبيع.

يتم الاعتراف بعمليات شراء أو بيع الموجودات المالية التي تتطلب تسليم الموجودات خلال إطار زمني تحدده اللوائح أو الأعراف في السوق (الصفتان العادية) في تاريخ التداول، أي التاريخ الذي تلتزم فيه الشركة بشراء أو بيع الأصل.

#### القياس اللاحق

لأغراض القياس اللاحق، يتم تصنيف الموجودات المالية في أربع فئات:

- الموجودات المالية بالتكلفة المطفأة (أدوات دين)
- الموجودات المالية بالقيمة العادلة من خلال الدخل الشامل الآخر مع إعادة تدوير المكاسب والخسائر المترجمة (أدوات دين)
- الموجودات المالية المصنفة بالقيمة العادلة من خلال الدخل الشامل الآخر مع عدم إعادة تدوير المكاسب والخسائر المترجمة عند الاستبعاد (أدوات حقوق الملكية)
- الموجودات المالية بالقيمة العادلة من خلال الربح أو الخسارة

#### الموجودات المالية بالتكلفة المطفأة (أدوات دين)

يتم قياس الموجودات المالية بالتكلفة المطفأة لاحقًا باستخدام طريقة معدل الفائدة الفعلي وتخضع لانخفاض القيمة. يتم الاعتراف بالأرباح والخسائر في الربح أو الخسارة عندما يتم استبعاد الأصل أو تعديله أو انخفاض قيمته.

تتضمن الموجودات المالية للشركة بالتكلفة المطفأة الموجودات المالية الأخرى بالتكلفة المطفأة والمبالغ المستحقة من الأطراف ذات العلاقة.

#### الموجودات المالية بالقيمة العادلة من خلال الدخل الشامل الآخر (أدوات دين)

بالنسبة لأدوات الدين بالقيمة العادلة من خلال الدخل الشامل الآخر، يتم الاعتراف بإيرادات الفوائد وإعادة تقييم العملات الأجنبية وخسائر انخفاض القيمة أو عكسها في الربح أو الخسارة ويتم احتسابها بنفس الطريقة المستخدمة في قياس الموجودات المالية المقاسة بالتكلفة المطفأة. يتم الاعتراف بالتغيرات المتبقية في القيمة العادلة في الدخل الشامل الآخر. عند الاستبعاد، يتم إعادة تدوير التغير التراكمي في القيمة العادلة المعترف به في الدخل الشامل الآخر إلى الربح أو الخسارة.

ليس لدى الشركة أدوات دين بالقيمة العادلة من خلال الدخل الشامل الآخر.

شركة الراشد للصناعة  
(شركة مساهمة سعودية مغلقة)  
إيضاحات حول القوائم المالية - تنمة  
٣١ ديسمبر ٢٠٢١

- ٢- السياسات المحاسبية الهامة - تنمة  
٢-٢ ملخص السياسات المحاسبية الهامة - تنمة  
٤-٢-٢ الأدوات المالية - الإثبات الأولى والقياس اللاحق - تنمة

الموجودات المالية المصنفة بالقيمة العادلة من خلال الدخل الشامل الآخر (أدوات حقوق الملكية) عند الاعتراف المبني، يمكن للشركة أن تختار تصنيف استثماراتها في حقوق الملكية بشكل لا رجعة فيه كأدوات حقوق ملكية مصنفة بالقيمة العادلة من خلال الدخل الشامل الآخر عندما تستوفي تعريف حقوق الملكية بموجب معيار المحاسبة الدولي ٣٢ - الأدوات المالية: العرض ولا يتم الاحتفاظ بها للمتاجرة. يتم تحديد التصنيف على أساس كل أداة على حدة.

لا يتم إعادة تدوير الأرباح والخسائر من هذه الموجودات المالية إلى الربح أو الخسارة. يتم الاعتراف بتوزيعات الأرباح كإيرادات أخرى في الربح أو الخسارة عند ثبوت حق الدفع، إلا عندما تستفيد الشركة من هذه المتحصلات كاسترداد لجزء من تكلفة الأصل المالي، وفي هذه الحالة، يتم تسجيل هذه المكاسب في الدخل الشامل الآخر. أدوات حقوق الملكية المصنفة بالقيمة العادلة من خلال الدخل الشامل الآخر لا تخضع لتقييم انخفاض القيمة.

ليس لدى الشركة أدوات حقوق ملكية بالقيمة العادلة من خلال الدخل الشامل الآخر.

موجودات مالية بالقيمة العادلة من خلال الربح أو الخسارة يتم إدراج الموجودات المالية بالقيمة العادلة من خلال الربح أو الخسارة في قائمة المركز المالي بالقيمة العادلة مع الاعتراف بصافي التغيرات في القيمة العادلة في الربح أو الخسارة. لا يوجد لدى الشركة موجودات مالية مصنفة تحت هذه الفئة.

#### إلغاء الإثبات

يتم إلغاء إثبات الأصل المالي (أو، عند الاقتضاء، جزء من الأصل المالي أو جزء من مجموعة من الأصول المالية المماثلة) بصفة أساسية (أي استبعاده من قائمة المركز المالي للشركة)، عند:

- انقضاء الحق في استلام تدفقات نقدية من الأصل، أو
- نقلت الشركة حقوقها في استلام التدفقات النقدية من الأصل أو أخذت على عاتقها التزاماً بدفع التدفقات النقدية المستلمة بالكامل دون تأخير جوهري إلى طرف ثالث بموجب اتفاق تمرير؛ و إما (أ) نقلت الشركة إلى حد كبير جميع مخاطر ومزايا الأصل، أو (ب) لم تقم الشركة بنقل أو الاحتفاظ إلى حد كبير بجميع مخاطر ومزايا الأصل، ولكنها نقلت السيطرة على الأصل.

عندما تقوم الشركة بنقل حقوقها في استلام التدفقات النقدية من أصل أو أبرمت اتفاقاً لتمرير التدفقات النقدية، فإنها تقوم بتقييم ما إذا كانت، وإلى أي مدى، قد احتفظت بمخاطر ومزايا الملكية. في حال أنها لم تنقل أو تحتفظ إلى حد كبير بجميع مخاطر ومنافع الأصل، أو تنقل السيطرة على الأصل، تستمر الشركة في إثبات الأصل المنقول بمقدار مشاركتها المستمرة. في هذه الحالة، تثبت الشركة كذلك التزاماً ذي صلة. يتم قياس الأصل المنقول والمطلوبات المرتبطة به على أساس يعكس الحقوق والالتزامات التي تحتفظ بها الشركة.

المشاركة المستمرة التي تأخذ شكل ضمان على الأصل المنقول يتم قياسها إما بالقيمة الدفترية الأصلية للأصل أو أقصى مقابل مالي قد يُطلب من الشركة سداده، أيهما أقل.

#### انخفاض القيمة

تقوم الشركة بإثبات مخصص للخسائر الائتمانية المتوقعة لجميع أدوات الدين غير المحتفظ بها بالقيمة العادلة في الربح أو الخسارة. تستند الخسائر الائتمانية المتوقعة على الفرق بين التدفقات النقدية التعاقدية المستحقة وفقاً للعقد وجميع التدفقات النقدية التي تتوقع الشركة الحصول عليها، مضمومة بخصم يعادل قيمة تقريبية لسعر الفائدة الفعلي الأصلي. التدفقات النقدية المتوقعة تتضمن التدفقات النقدية من بيع الضمانات المحتفظ بها أو التعزيزات الائتمانية الأخرى التي تعتبر جزءاً لا يتجزأ من الشروط التعاقدية.

يتم إثبات الخسائر الائتمانية المتوقعة على مرحلتين. بالنسبة لمخاطر الائتمان التي لم تحدث زيادة كبيرة في مخاطر الائتمان الخاصة بها منذ الإثبات الأولى، فإن الخسائر الائتمانية المتوقعة يتم تجنبها لخسائر الائتمان الناتجة عن أحداث الإعسار المحتملة خلال الاثني عشر شهراً القادمة (الخسائر الائتمانية المتوقعة لمدة ١٢ شهراً) بالنسبة لمخاطر الائتمان التي حدثت لها زيادة كبيرة في مخاطر الائتمان منذ الإثبات الأولى، يلزم تجنب مخصص خسارة لخسائر الائتمان المتوقعة على مدى العمر المتبقي للمخاطر، بغض النظر عن توقيت الإعسار (الخسائر الائتمانية المتوقعة على مدى العمر).

شركة الراشد للصناعة  
(شركة مساهمة سعودية مغلقة)  
إيضاحات حول القوائم المالية - تنمة  
٣١ ديسمبر ٢٠٢١

- ٢- السياسات المحاسبية الهامة - تنمة  
٢-٢ ملخص السياسات المحاسبية الهامة - تنمة  
٢-٢-٤ الأدوات المالية - الإثبات الأولي والقياس اللاحق - تنمة

انخفاض القيمة - تنمة

بالنسبة للمبالغ المستحقة من الأطراف ذات العلاقة والموجودات المالية الأخرى بالتكلفة المطفأة، تطبق الشركة الطريقة المبسطة لحساب الخسائر الائتمانية المتوقعة. بناء عليه، لا تقوم الشركة بتتبع التغيرات في مخاطر الائتمان، ولكنها بدلاً من ذلك تثبت مخصص خسارة بناءً على الخسائر الائتمانية المتوقعة على مدى العمر في تاريخ كل تقرير. أنشأت الشركة مصفوفة مخصص تستند إلى خبرتها التاريخية في خسارة الائتمان، مع تعديلها حسب العوامل المستقبلية الخاصة بالمدينين والبيئة الاقتصادية.

(ب) المطالبات المالية

الإثبات والقياس الأولي

يتم تصنيف المطالبات المالية، عند الإثبات الأولي، كمطالبات مالية بالقيمة العادلة من خلال الربح أو الخسارة، أو قروض وسلف، أو ذمم دائنة، أو باعتبارها مشتقات مصنفة كأدوات تحوط في تحوط فعال، حسب الاقتضاء. يتم إثبات جميع المطالبات المالية مبدئيًا بالقيمة العادلة، وفي حالة القروض والسلف والذمم الدائنة، يتم خصم التكاليف المنسوبة مباشرة للمعاملة.

تتضمن المطالبات المالية للشركة للمصاريف المستحقة والمطالبات الأخرى.

القياس اللاحق

لأغراض القياس اللاحق، يتم تصنيف المطالبات المالية إلى فئتين:

- المطالبات المالية بالقيمة العادلة من خلال الربح أو الخسارة
- المطالبات المالية بالتكلفة المطفأة (قروض وسلف)

المطالبات المالية بالقيمة العادلة من خلال الربح أو الخسارة

المطالبات المالية بالقيمة العادلة من خلال الربح أو الخسارة تتضمن المطالبات المالية المحتفظ بها للمتاجرة والمطالبات المالية المصنفة عند الإثبات الأولي بالقيمة العادلة في الربح أو الخسارة، إن وجدت.

يتم تصنيف المطالبات المالية على أنها محتفظ بها للمتاجرة إذا جرى تكبدها لغرض إعادة الشراء في المدى القريب. تشمل هذه الفئة كذلك الأدوات المالية المشتقة التي أبرمت الشركة عقودًا بشأنها والتي لم يتم تصنيفها كأدوات تحوط في علاقات التحوط على النحو المحدد في المعيار الدولي للتقارير المالية ٩، إن وجدت. يتم كذلك تصنيف المشتقات الضمنية المنفصلة على أنها محتفظ بها للمتاجرة ما لم يتم تصنيفها كأدوات تحوط فعالة.

يتم إثبات أرباح أو خسائر المطالبات المحتفظ بها للمتاجرة في الربح أو الخسارة. يتم إثبات المطالبات المالية المعترف بها عند الإثبات الأولي بالقيمة العادلة في الربح أو الخسارة فقط إذا جرى استيفاء المعايير الواردة في المعيار الدولي للتقارير المالية ٩. ليس لدى الشركة أي مطالبات مالية بالقيمة العادلة من خلال الربح أو الخسارة.

المطالبات المالية بالتكلفة المطفأة (قروض وسلف)

هذه هي الفئة الأكثر صلة بالشركة. بعد الإثبات الأولي، فإن القروض والسلف التي تحمل فوائد يتم لاحقًا قياسها بالتكلفة المطفأة باستخدام طريقة معدل الفائدة الفعلي. يتم إثبات الأرباح والخسائر في الربح أو الخسارة عند إلغاء إثبات المطالبات وكذلك من خلال عملية إطفاء معدل الفائدة الفعلي.

يتم احتساب التكلفة المطفأة من خلال الأخذ في الاعتبار أي خصم أو علاوة عند الاستحواذ بالإضافة إلى الرسوم أو التكاليف التي تشكل جزءًا لا يتجزأ من معدل الفائدة الفعلي. يتم تضمين إطفاء معدل الفائدة الفعلي باعتبارها تكاليف تمويل في الربح أو الخسارة.

تطبق هذه الفئة بصفة عامة على القروض والسلف التي تحمل فوائد.

شركة الراشد للصناعة  
(شركة مساهمة سعودية مقفلة)  
إيضاحات حول القوائم المالية - تنمة  
٣١ ديسمبر ٢٠٢١

- ٢- السياسات المحاسبية الهامة - تنمة  
٢-٢ ملخص السياسات المحاسبية الهامة - تنمة  
٢-٤ الأدوات المالية - الإثبات الأولي والقياس اللاحق - تنمة

**إلغاء الإثبات**

يتم إلغاء إثبات الالتزام المالي عندما يتم الإعفاء من الإلزام المرتبط بالالتزام أو إلغاؤه أو انتهاء صلاحيته. عندما يتم استبدال التزام مالي حالي بأخر من نفس المقرض وفقاً لشروط مختلفة إلى حد كبير، أو يتم تعديل شروط التزام قائم على نحو جوهري، فإن مثل هذا التبادل أو التعديل يتم التعامل معه على أنه إلغاء إثبات للالتزام الأصلي وإثبات التزام جديد. يتم إثبات الفرق في القيم الدفترية ذات الصلة في الربح أو الخسارة.

**ج) مقاصة الأدوات المالية**

يتم إجراء المقاصة بين الموجودات المالية والمطلوبات المالية ويتم تسجيل صافي المبلغ في قائمة المركز المالي إذا كان هناك حق قانوني واجب النفاذ حالياً لمقاصة المبالغ المثبتة وكانت هناك نية للتسوية على أساس صافي المبلغ لتحقيق الموجودات وتسوية المطلوبات في وقت واحد.

**٥-٢-٢ مخزون**

يظهر المخزون بالتكلفة أو صافي القيمة القابلة للتحقق، أيهما أقل. يتم تحديد تكلفة المواد بشكل أساسي على أساس متوسط التكلفة المرجح. يتضمن مخزون الأعمال تحت التنفيذ و البضائع الجاهزة تكلفة المواد والعمالة ونسبة ملائمة من النفقات العامة المباشرة بناء على مستوى النشاط العادي. عندما يصبح المخزون قديماً أو متقادماً، يتم رصد مخصص للمخزون بطيء الحركة والمتقادم ويحمل على الربح أو الخسارة.

صافي القيمة القابلة للتحقق هو سعر البيع التقديري ضمن دورة الأعمال العادية ناقصاً التكاليف التقديرية للإكمال أو التكاليف التقديرية للبيع.

**٦-٢-٢ الممتلكات والآلات والمعدات**

يتم إثبات الممتلكات والآلات والمعدات بالتكلفة بعد خصم الاستهلاك المتراكم وخسائر انخفاض القيمة المتراكمة، إن وجدت. تتضمن هذه التكلفة تكلفة استبدال جزء من الممتلكات والمعدات إذا تم استيفاء معايير الإثبات.

تدرج التكاليف اللاحقة في القيمة الدفترية للأصل أو تثبت كأصل منفصل، عند الاقتضاء، فقط عندما يكون من المرجح تدفق المنافع الاقتصادية المستقبلية المرتبطة بالبند إلى الشركة ويمكن قياس تكلفة البند بشكل موثوق به. يتم استهلاك عمليات التجديد الرئيسية على مدى العمر الإنتاجي المتبقي للأصل المعني أو إلى تاريخ التجديد الرئيسي التالي، أيهما أقرب. يتم تحميل الإصلاح والصيانة على الربح أو الخسارة خلال الفترة المالية التي يتم تكبدها فيها.

يتم احتساب الاستهلاك على أساس القسط الثابت على مدى الأعمار الإنتاجية المقدرة للموجودات، على النحو التالي:

- مباني ٣٣ سنة
- آلات ومعدات ٦ - ٨ سنوات
- قوالب وتشكيلات ٤ سنوات
- سيارات ٤ سنوات
- عدد وأدوات ٤ - ٦ سنوات
- أثاث وتركيبات ٥ - ٨ سنوات

يتم استبعاد أي بند من الممتلكات والآلات والمعدات وأي جزء مهم تم الاعتراف به مبدئياً عند الاستبعاد (أي في التاريخ الذي يحصل فيه المستلم على السيطرة) أو عندما لا يتوقع منافع اقتصادية مستقبلية من استخدامه أو التخلص منه. يتم إدراج أي مكسب أو خسارة ناتجة عن استبعاد الأصل (محسباً على أنه الفرق بين صافي عائدات البيع والقيمة الدفترية للأصل) في الربح أو الخسارة عند استبعاد الأصل.

تتم مراجعة القيم المتبقية والأعمار الإنتاجية وطرق استهلاك الممتلكات والآلات والمعدات في نهاية كل سنة مالية ويتم تعديلها مستقبلاً، إذا كان ذلك مناسباً.

شركة الراشد للصناعة  
(شركة مساهمة سعودية مغلقة)  
إيضاحات حول القوائم المالية - تنمة  
٣١ ديسمبر ٢٠٢١

- ٢-٢ السياسات المحاسبية الهامة - تنمة  
٢-٢ ملخص السياسات المحاسبية الهامة - تنمة

٧-٢-٢ الإيجارات

تقيم الشركة، عند بداية العقد، ما إذا كان العقد هو عقد إيجار أو يشتمل على إيجار. أي، إذا كان العقد ينقل الحق في التحكم في استخدام أصل محدد لفترة زمنية محددة نظير مقابل مالي محدد.

الشركة بصفتها مستأجر

تطبق الشركة نهج واحد للإثبات والقياس لجميع عقود الإيجار، باستثناء عقود الإيجار قصيرة الأجل وعقود إيجار الأصول منخفضة القيمة، وتثبت الشركة التزامات عقود الإيجار لسداد مدفوعات الإيجار وموجودات حق الاستخدام التي تمثل الحق في استخدام الأصول ذات الصلة.

موجودات حق الاستخدام

تثبت الشركة موجودات حق الاستخدام في تاريخ بداية عقد الإيجار (أي التاريخ الذي يكون فيه الأصل الأساسي متاحًا للاقتفاع). يتم قياس موجودات حق الاستخدام بالتكلفة، ناقصًا أي استهلاك متراكم وخسائر انخفاض القيمة، ويتم تعديلها من أجل أي عملية إعادة قياس لالتزامات عقود الإيجار. تتضمن تكلفة موجودات حق الاستخدام مبلغ التزامات عقود الإيجار المثبتة والتكاليف المباشرة الأولية المتكبدة ودفعات سداد الإيجار التي جرى أدائها في تاريخ البداية، أو قبله، ناقصًا أي حوافز إيجار مستلمة. يتم استهلاك موجودات حق الاستخدام على أساس القسط الثابت على مدى فترة الإيجار أو الأعمار الإنتاجية المقدره للأصول، أيهما أقصر، على النحو التالي:

- أراضي ٢ - ٢٠ سنة

إذا تم نقل ملكية الأصل المؤجر إلى الشركة في نهاية مدة الإيجار أو كانت التكلفة تعكس ممارسة خيار الشراء، يتم احتساب الاستهلاك باستخدام العمر الإنتاجي المقدر للأصل.

التزامات عقود الإيجار

في تاريخ بدء عقد الإيجار، تثبت الشركة التزامات عقود الإيجار المقاسة بالقيمة الحالية لمدفوعات الإيجار المقرر سدادها على مدى فترة الإيجار. تشمل مدفوعات الإيجار على مدفوعات ثابتة (بما في ذلك المدفوعات الثابتة الجوهرية) ناقصًا أي حوافز إيجار مستحقة القبض، ومدفوعات الإيجار المتغيرة التي تعتمد على مؤشر أو سعر معين، وكذلك المبالغ المتوقع دفعها بموجب ضمانات القيمة المتبقية. تتضمن مدفوعات الإيجار كذلك سعر ممارسة خيار الشراء المؤكد بدرجة معقولة أن تمارسه الشركة ودفع غرامات إنهاء عقد الإيجار، إذا كانت مدة عقد الإيجار تعكس ممارسة الشركة لخيار الإنهاء.

يتم إثبات دفعات الإيجار المتغيرة التي لا تعتمد على مؤشر أو سعر معين كمصروفات في الفترة التي يقع فيها الحدث أو الظرف التي يؤدي إلى الدفع.

عند احتساب القيمة الحالية لمدفوعات الإيجار، تستخدم الشركة سعر الاقتراض التراكمي في تاريخ بدء عقد الإيجار لأن سعر الفائدة الضمني في عقد الإيجار لا يمكن تحديده بسهولة. بعد تاريخ البدء، يتم زيادة مبلغ التزامات عقود الإيجار ليعكس تراكم الفائدة وتخفيضها لأجل مدفوعات الإيجار المدفوعة. علاوة على ذلك، يتم إعادة قياس القيمة الدفترية لالتزامات الإيجار إذا كان هناك تعديل أو تغيير في مدة الإيجار أو تغيير في مدفوعات الإيجار (أي، التغييرات في المدفوعات المستقبلية الناتجة عن تغيير في مؤشر أو سعر معين مستخدم لتحديد مدفوعات الإيجار تلك، على سبيل المثال) أو تغيير في تقييم خيار شراء الأصل الأساسي.

٨-٢-٢ الإحتفاض في قيمة الموجودات غير المالية

تقوم الشركة، في تاريخ كل تقرير مالي، بتقييم ما إذا كان هناك مؤشر على أن أحد الموجودات قد انخفضت قيمته. في حالة وجود أي مؤشر، أو عند الحاجة إلى اختبار انخفاض القيمة السنوي للأصل، تقوم الشركة بتقدير القيمة القابلة للاسترداد للأصل. القيمة القابلة للاسترداد للأصل هي الأعلى من بين القيمة العادلة للأصل أو الوحدة المولدة للنقد ناقصًا تكاليف الاستبعاد والقيمة الحالية قيد الاستخدام. يتم تحديد القيمة القابلة للاسترداد لأصل مستقل، ما لم يكن الأصل لا يولد تدفقات نقدية داخلية مستقلة إلى حد كبير عن تلك الموجودة في الأصول الأخرى أو مجموعات الأصول. عندما تتجاوز القيمة الدفترية للأصل أو الوحدة المولدة للنقد قيمته القابلة للاسترداد، يعد الأصل بذلك منخفض القيمة ويتم تخفيضه إلى قيمته القابلة للاسترداد.

شركة الراشد للصناعة  
(شركة مساهمة سعودية مغلقة)  
إيضاحات حول القوائم المالية - تمة  
٣١ ديسمبر ٢٠٢١

٢-٢ السياسات المحاسبية الهامة - تمة  
٢-٢ ملخص السياسات المحاسبية الهامة - تمة  
٨-٢-٢ الانخفاض في قيمة الموجودات غير المالية - تمة

عند تقدير القيمة الحالية قيد الاستخدام، يتم خصم التدفقات النقدية المستقبلية المقدرة إلى قيمتها الحالية باستخدام سعر الخصم قبل الضريبة الذي يعكس تقييمات السوق الحالية للقيمة الزمنية للنقود والمخاطر الخاصة بالأصل. عند تحديد القيمة العادلة ناقصًا تكاليف الاستبعاد، يتم أخذ المعاملات الأخيرة بالسوق في الاعتبار. في حالة عدم إمكانية تحديد مثل هذه المعاملات، يتم استخدام نموذج تقييم مناسب. هذه الحسابات مدعومة بمضاعفات التقييم، وأسعار الأسهم المدرجة للشركات المتداولة علنًا أو مؤشرات القيمة العادلة الأخرى المتاحة.

بالنسبة للموجودات باستثناء الشهرة، يتم إجراء تقييم في تاريخ كل تقرير لتحديد ما إذا كان هناك مؤشر على أن خسائر انخفاض القيمة السابق إثباتها لم تعد موجودة أو انخفضت. في حالة وجود مثل هذا المؤشر، تقوم الشركة بتقدير القيمة القابلة للاسترداد للأصل أو للوحدة المولدة للنقد. يتم عكس قيد خسارة انخفاض القيمة السابق إثباتها فقط إذا كان هناك تغيير في الافتراضات المستخدمة لتحديد القيمة القابلة للاسترداد للأصل منذ إثبات آخر خسارة لانخفاض القيمة. القيد العكسي يكون محدود بحيث أن القيمة الدفترية للأصل لا تتجاوز قيمته القابلة للاسترداد، ولا تتجاوز القيمة الدفترية التي كان من الممكن تحديدها، بعد خصم الاستهلاك، إذا لم يتم إثبات خسارة انخفاض قيمة الأصل في السنوات السابقة. يتم إثبات هذا العكس في الربح أو الخسارة ما لم يتم إثبات الأصل بمبلغ معاد تقييمه، وفي هذه الحالة، يتم التعامل مع هذا العكس باعتباره زيادة في إعادة التقييم.

٩-٢-٢ الذمم الدائنة التجارية والأخرى  
يتم تسجيل الالتزامات للمبالغ التي سيتم دفعها في المستقبل مقابل البضائع والخدمات التي يتم الحصول عليها، سواء تم إصدار قوائم بها من قبل المورد أم لا.

١٠-٢-٢ المخصصات  
يتم إثبات المخصصات عند وجود التزامات حالية (قانونية أو متوقعة) على الشركة ناتجة عن أحداث سابقة، وأنه من المحتمل أن يتطلب الأمر استخدام الموارد التي تتضمن المنافع الاقتصادية لسداد الالتزام وأنه يمكن تقدير مبلغ الالتزام بشكل موثوق به. وفي الحالات التي تتوقع فيها الشركة استرداد بعض أو كل المخصصات، فإنه يتم إثبات المبالغ المستردة كأصل مستقل وذلك فقط عندما تكون عملية الاسترداد مؤكدة فعلاً. يتم عرض المصروف المتعلقة بالمخصص في الربح أو الخسارة بعد خصم أي مبالغ مستردة.

وإذا كان أثر القيمة الزمنية للنقود جوهريًا، فإنه يتم خصم المخصصات باستخدام معدل ما قبل الضريبة الحالي والذي يعكس، عندما يكون ذلك ملائمًا، المخاطر المصاحبة لذلك الالتزام. وعند استخدام الخصم، يتم إثبات الزيادة في المخصص نتيجة مرور الوقت كمصاريف تمويلية.

١١-٢-٢ القروض

تُحتسب القروض مبدئيًا بالقيمة العادلة، صافية من تكاليف المعاملة المتكبدة، وتقاس لاحقًا بالتكلفة المطفأة مع بيان أي فرق بين المتحصلات (صافية من تكاليف المعاملة) والقيمة المستردة في الربح أو الخسارة على مدى فترة القروض باستخدام طريقة معدل الفائدة الفعلي. يتم إثبات الرسوم المدفوعة على تسهيلات القروض كتكاليف معاملات للاقتراض إلى الحد الذي يكون عنده من المحتمل أن يتم سحب بعض أو كل التسهيلات. في هذه الحالة، يتم تأجيل هذه الرسوم حتى يتم سحب هذه التسهيلات. عندما لا يتوفر دليل بأنه من المحتمل أن يتم سحب بعض أو كل التسهيلات، تتم رسلة الرسوم كمصروفات مدفوعة مقدمًا مقابل خدمات السيولة، كما يتم إطفائها على مدى فترة التسهيل المتعلقة بها.

تُلغى القروض من قائمة المركز المالي عند تنفيذ الالتزام المحدد في العقد، أو إلغائه أو انتهاء مدته. ويتم إثبات الفرق بين القيمة الدفترية للمطلوب المالي الذي تم إطفائه أو تحويله إلى طرف آخر والتعويض المدفوع، بما في ذلك أي من الموجودات غير النقدية أو المطلوبات المحملة، في الربح أو الخسارة كإيرادات أخرى أو تكاليف تمويل.

يتم تصنيف القروض كمطلوبات متداولة ما لم يتوفر لدى الشركة حق غير مشروط بتأجيل تسوية الالتزام لفترة لا تقل عن ١٢ شهرًا بعد فترة التقرير.

شركة الراشد للصناعة  
(شركة مساهمة سعودية مقفلة)  
إيضاحات حول القوائم المالية - تنمة  
٣١ ديسمبر ٢٠٢١

- ٢- السياسات المحاسبية الهامة - تنمة  
٢-٢ ملخص السياسات المحاسبية الهامة - تنمة  
٢-٢-١ التزامات منافع الموظفين
- يستند مستوى المنافع المقدمة إلى طول مدة الخدمة وعود الشخص المستحق لها، ويتم احتسابها وفقاً للوائح المنصوص عليها في نظام العمل السعودي.
- يتم تحديد المطلوبات الخاصة بالتزامات منافع الموظفين، والتي تمثل برنامج منافع محددة، باستخدام طريقة وحدة الائتمان المخططة مع إجراء تقييمات اكتوارية في نهاية فترة التقارير السنوية. إن المطلوبات ذات الصلة المثبتة في قائمة المركز المالي تمثل القيمة الحالية لالتزامات منافع الموظفين في نهاية فترة التقرير.
- إن معدل الخصم المطبق في الوصول إلى القيمة الحالية لالتزامات منافع الموظفين يمثل العائد على السندات الحكومية، من خلال تطبيق معدل خصم واحد يعكس تقريباً التوقيت المقدر ومقدار مدفوعات المنافع.
- يتم تصنيف تكاليف التزامات منافع الموظفين على النحو التالي:
- أ. تكلفة الخدمة الحالية (الزيادة في القيمة الحالية لالتزامات منافع الموظفين الناتجة عن خدمة الموظف في الفترة الحالية)؛
  - ب. مصروف الفائدة (يتم احتسابها من خلال تطبيق معدل الخصم في بداية الفترة على التزامات منافع الموظفين)؛ و
  - ج. إعادة القياس
- ترجع تكلفة الخدمة الحالية ومصروف الفائدة الناتجة عن التزامات منافع الموظفين ضمن نفس البنود الأساسية في الربح أو الخسارة كتكاليف متعلقة بالموظفين.
- يتم إثبات إعادة القياس، التي تشمل على أرباح وخسائر اكتوارية، بالكامل في الفترة التي تحدث فيها، ضمن الدخل الشامل الآخر دون إعادة التدوير إلى الربح أو الخسارة في الفترات اللاحقة. إن المبالغ المثبتة في الدخل الشامل الآخر يتم إثباتها فوراً ضمن الأرباح المبقة.
- يتم إثبات تكاليف الخدمة السابقة في الربح أو الخسارة على النحو التالي (أيهما يأتي أولاً):
- أ. تاريخ تعديل الخطة أو تقليصها، و
  - ب. التاريخ الذي تقوم فيه الشركة بإثبات تكاليف إعادة الهيكلة ذات الصلة.

٢-٢-١٣ الإيرادات من العقود مع العملاء

تقوم الشركة بإثبات الإيرادات وفقاً للمعيار الدولي للتقرير المالي ١٥ باستخدام النموذج التالي المكون من خمس خطوات:

الخطوة الأولى: تحديد العقد مع العميل	العقد هو اتفاقية تُعقد بين طرفين أو أكثر تؤسس حقوقاً والتزامات واجبة النفاذ وتضع معايير يجب الوفاء بها لكل عقد.
الخطوة الثانية: تحديد التزامات الأداء	التزام الأداء هو وعد في العقد مع العميل بنقل سلعة أو خدمة إلى العميل
الخطوة الثالثة: تحديد سعر المعاملة	سعر المعاملة هو المقابل الذي تتوقع الشركة أن تستحقه مقابل تحويل السلع أو الخدمات المتعهد بها إلى العميل، باستثناء المبالغ المحصلة بالنيابة عن أطراف أخرى.
الخطوة الرابعة: تخصيص سعر المعاملة	بالنسبة للعقد حيث يوجد أكثر من التزام أداء واحد، تخصص الشركة سعر معاملة لكل التزام أداء بالمبلغ الذي يمثل مبلغ المقابل الذي تتوقع الشركة أن تكون مسؤولة عنه لتلبية التزامات الأداء.
الخطوة الخامسة: إثبات الإيرادات	تحقق الشركة الإيراد أو عندما تلبى التزام الأداء عن طريق نقل السلع أو الخدمات المتعهد بها إلى العميل بموجب العقد.

بناء على الخطوات الخمس السابقة، تقوم الشركة بإثبات الإيرادات من بيع البضاعة عندما يتم الوفاء بالوعد التعاقدى للعميل (الالتزام بالأداء) عن طريق نقل السيطرة على البضائع الموعودة إلى العميل. يتم إثبات الإيرادات في وقت الشحن، عند استلام البضاعة من قبل العميل.

شركة الراشد للصناعة  
(شركة مساهمة سعودية مغلقة)  
إيضاحات حول القوائم المالية - تنمة  
٣١ ديسمبر ٢٠٢١

٢- السياسات المحاسبية الهامة - تنمة  
٢-٢ ملخص السياسات المحاسبية الهامة - تنمة

٢-٢-١٤ الزكاة

تخضع الشركة للزكاة وفقاً للوائح هيئة الزكاة والضريبة والجمارك ("الهيئة"). يتم تحميل مخصص الزكاة على الربح أو الخسارة. يتم احتساب المبالغ الإضافية المستحقة الدفع، إن وجدت، عند الانتهاء من الربط النهائي عند تحديد هذه المبالغ. تقوم الشركة أيضاً باستقطاع الضريبة الواجبة عن معاملات محددة مع أطراف غير مقيمة في المملكة العربية السعودية وذلك طبقاً لنظام ضريبة الدخل السعودي.

٢-٢-١٥ تحويل العملات الأجنبية

(أ) العملة الوظيفية وعملة العرض

يتم عرض القوائم المالية للشركة بالريال سعودي، وهو أيضاً العملة الوظيفية للشركة.

(ب) المعاملات والأرصدة

يتم تحويل المعاملات بالعملات الأجنبية إلى العملة الوظيفية باستخدام أسعار الصرف السائدة في تواريخ المعاملات. يتم الاعتراف بأرباح وخسائر صرف العملات الأجنبية الناتجة عن تسوية مثل هذه المعاملات ومن التحويل بأسعار الصرف في نهاية السنة للموجودات والمطلوبات النقدية بالعملات الأجنبية في الربح أو الخسارة.

٢-٢-١٦ المعايير والتعديلات على المعايير القائمة سارية المفعول في ١ يناير ٢٠٢١

لا توجد معايير أو تعديلات على المعايير أو التفسيرات سارية المفعول للفترة السنوية التي تبدأ في ١ يناير ٢٠٢١ والتي لها أثر جوهري على القوائم المالية للشركة.

٢-٢-١٧ المعايير والتعديلات والتفسيرات الجديدة سارية المفعول بعد ١ يناير ٢٠٢٠ ولم يتم اتباعها مبكراً

إن عدداً من المعايير والتعديلات على المعايير والتفسيرات الجديدة يسري مفعولها للفترة السنوية التي تبدأ بعد ١ يناير ٢٠٢١، ولم يتم اتباعها مبكراً في إعداد هذه القوائم المالية. لا يُتوقع أن يكون لأي منها أثر جوهري على القوائم المالية للشركة.

٣- الأحكام والتقدير والافتراضات المحاسبية المهمة

يتطلب إعداد القوائم المالية للشركة من الإدارة إبداء الأحكام والتقدير والافتراضات التي تؤثر على مبالغ الإيرادات والمصاريف والموجودات والمطلوبات المسجلة والإفصاحات المرفقة، والإفصاح عن الالتزامات المحتملة. وقد ينتج عن عدم التأكد من هذه الافتراضات والتقدير نتائج قد تتطلب إجراء تعديل جوهري على القيمة الدفترية للموجودات أو المطلوبات التي تأثرت بذلك في الفترات المستقبلية.

التقديرات والافتراضات

فيما يلي وصف للافتراضات الرئيسية المتعلقة بالمستقبل والمصادر الرئيسية الأخرى للتقديرات غير المؤكدة في تاريخ التقرير، والتي تنطوي على مخاطر كبيرة للتسبب في تعديل جوهري على القيم الدفترية للموجودات والمطلوبات خلال السنة المالية التالية. استندت الشركة في افتراضاتها وتقديراتها إلى المعايير المتاحة عند إعداد البيانات المالية. ومع ذلك، قد تتغير الظروف والافتراضات الحالية حول التطورات المستقبلية بسبب تغيرات السوق أو الظروف الناشئة التي تكون خارجة عن سيطرة الشركة. تتعكس هذه التغييرات في الافتراضات عند حدوثها.

٣-١ الأعمار الإنتاجية للممتلكات والآلات والمعدات

تقوم الإدارة بتحديد الأعمار الإنتاجية المقدر للممتلكات والآلات والمعدات لأغراض حساب الاستهلاك. يتم تحديد هذا التقدير بعد الأخذ بعين الاعتبار الاستخدام المتوقع للأصل أو الاستهلاك الفعلي. تقوم الإدارة بمراجعة القيمة المتبقية والأعمار الإنتاجية المقدر بشكل سنوي وسيتم تعديل قسط الاستهلاك المستقبلي عندما تعتقد الإدارة بأن الأعمار المقدر تختلف عن التقديرات السابقة.



شركة الراشد للصناعة  
(شركة مساهمة سعودية مغلقة)  
إيضاحات حول القوائم المالية - تنمة  
٣١ ديسمبر ٢٠٢١

٣- الأحكام والتقديرات والافتراضات المحاسبية المهمة- تنمة  
التقديرات والافتراضات- تنمة

٢-٣ تقييم التزامات منافع الموظفين

يتم تحديد تكلفة التزامات مزايا الموظفين باستخدام التقييم الاكتواري. يتضمن التقييم الاكتواري وضع افتراضات مختلفة قد تختلف عن التطورات الفعلية في المستقبل. وتشمل هذه تحديد معدل الخصم والزيادات المستقبلية في الرواتب ومعدلات الوفيات والزيادات المستقبلية في المعاشات التقاعدية. بسبب التعقيدات التي ينطوي عليها التقييم وطبيعته طويلة الأجل، فإن التزام المزايا المحددة حساس للغاية للتغيرات في هذه الافتراضات. تتم مراجعة جميع الافتراضات في تاريخ كل تقرير.

لا يعتبر متوسط العمر المتوقع افتراضاً اكتواريًا رئيسيًا في قياس مخصص التزامات مزايا الموظفين، وبالتالي، لا يتوقع أن يكون للتغيرات المحتملة في متوسط العمر المتوقع تأثير كبير على مستوى الالتزام، لا سيما أنه من المفترض أن يعمل عدد قليل فقط من الموظفين حتى سن التقاعد. علاوة على ذلك، ستؤثر التغيرات في متوسط العمر المتوقع على التقديرات المتعلقة بهؤلاء الموظفين فقط إذا أصبح العمر المتوقع أقل من سن التقاعد، وفي مثل هذه الحالات، لا يتوقع أن يكون التأثير كبيراً.

تم تقدير معدل الخصم بالرجوع إلى عائدات السندات الحكومية، حيث قدرت الإدارة أنه لا يوجد سوق عميق لسندات الشركات عالية الجودة. استخدمت الشركة معدل خصم واحدًا يقارب التوقيت المقدر ومقدار مدفوعات المزايا.

٤- مبيعات

فيما يلي تفصيل بإيرادات الشركة من العقود مع العملاء:

٢٠٢٠	٢٠٢١	
ريال سعودي	ريال سعودي	
٢,٢٠٣,٣٨٦	٢,٣٣٥,١٦٩	نوع العميل
٧٢,١٤٩,٠٨٥	٨٤,٦٠٦,٧٧٢	حكومي
٤,٤٢٠,٠٨٠	٨,٢٠٦,٩٢٧	خاص
٧٨,٧٧٢,٥٥١	٩٥,١٤٨,٨٦٨	طرف ذو علاقة
٧٨,٧٧٢,٥٥١	٩٥,١٤٨,٨٦٨	توقيت الاعتراف بالإيرادات
		إيرادات معترف بها عند نقطة زمنية معينة

شركة الراشد للصناعة  
(شركة مساهمة سعودية مقفلة)  
إيضاحات حول القوائم المالية - تمة  
٣١ ديسمبر ٢٠٢١

٥- تكلفة المبيعات

٢٠٢٠	٢٠٢١
ريال سعودي	ريال سعودي
٢٧,٧٢٩,٢٢٧	٤٢,٢٢٨,٥٥٩
٨,٥٥٧,٩٦٩	١٠,٤٣٦,١٤٦
٧,٨٧٣,٢٢٦	٧,٦٢٥,٥١٦
٣,١٨٣,٤٢٥	٤,٢٨٣,٥٧٨
٢٠٥,٤٣١	٢٣١,٣١٢
٤٧,٥٤٩,٢٧٨	٦٤,٨٠٥,١١١

تكلفة البضاعة المباعة  
رواتب ومصاريف متعلقة بالموظفين  
استهلاك ممتلكات وألات ومعدات (إيضاح ٩)  
تكاليف مباشرة  
استهلاك موجودات حق الاستخدام (إيضاح ١٠)

٦- مصاريف عمومية وإدارية

٢٠٢٠	٢٠٢١
ريال سعودي	ريال سعودي
٥,١٧٦,٦٤٦	٥,٤٠٢,٤٠٥
٦٩١,٨٦٤	٤٢٧,٢٢٣
٨٩٧,٨٣٥	٦٤٩,٥١٨
١٨٤,٧٨٩	٢١٥,٣٣١
٧٩,٥٤٢	٥٣,٢٣٠
٧٢,١٧٤	٩٥,١٢٩
٦٢,٦٢٨	٥٢,٤٠٨
٦٣٣,٦١٣	٤٠٤,٩٥٨
٧,٧٩٩,٠٩١	٧,٣٠٠,٢٠٢

رواتب ومصاريف متعلقة بالموظفين  
استهلاك ممتلكات وألات ومعدات (إيضاح ٩)  
أتعاب مهنية ورسوم متابعة وتقييم فني  
صيانة ومنافع  
إيجارات  
رسوم حكومية  
تأمين  
أخرى

٧- مصاريف بيع وتوزيع

٢٠٢٠	٢٠٢١
ريال سعودي	ريال سعودي
٤,٦٨٦,١٨٧	٣,٨٨٢,٣٩٠
٩٤١,١٣١	١,٢٢٨,٣١٨
٦٥٧,٢٣٩	٦٢٧,٩١١
٤٢٤,٩٤٠	١٩٨,٥١١
٣٥٣,٢٨٣	٣٨٤,٨٣٨
٦٧٠,٤٢٩	٧٦٢,٥٢٥
٣٣,٢٩٥	٣١,٠٩٥
٧,٧٦٦,٥٠٤	٧,١١٥,٥٨٨

رواتب ومصاريف متعلقة بالموظفين  
شحن وترحيل  
إيجارات  
مخصص بضاعة بطينة الحركة  
صيانة ومنافع  
استهلاك ممتلكات وألات ومعدات (إيضاح ٩)  
أخرى

٨- إيرادات أخرى، صافي

٢٠٢٠	٢٠٢١
ريال سعودي	ريال سعودي
١٤٦,٤٦٤	٣١٥,٩٧٥
٦٦,٥٢٨	(٤٢,٤٩٥)
٤٢,٩٢٣	٨٤,٧٨٠
٢٣,٤٠٥	١٧,٥٧٧
٢٧٩,٣٢٠	٣٧٥,٨٣٧

إيرادات بيع خردة  
أرباح التغير في القيمة العادلة لموجودات مالية بالقيمة العادلة من خلال  
الربح أو الخسارة  
ربح بيع ممتلكات وألات ومعدات  
توزيعات أرباح مستلمة

شركة الراشد للصناعة  
(شركة مساهمة سعودية مغلقة)  
إيضاحات حول القوائم المالية - تنمة  
٣١ ديسمبر ٢٠٢١

٩ - ممتلكات وآلات ومعدات		مباني		آلات ومعدات		قواب وتشكيلات		سيارات		عدد وألوات		أثاث وتريكات		أعمال تحت التنفيذ		الإجمالي	
ريال سعودي		ريال سعودي		ريال سعودي		ريال سعودي		ريال سعودي		ريال سعودي		ريال سعودي		ريال سعودي		ريال سعودي	
التكلفة																	
١ يناير ٢٠٢٠	٢٦,١٩٤,٢٤٩	٣٨,٢٧٦,٨٦٠	٢٤,٢٤٤,٠٣٨	٤,٩٩٩,٢٠٤	٢٣٨,٠١١	٤,٦٨٠,٨٩٨	١٠٢,٥٧٨	٩٨٨,٨٣٥,٨٣٨	٩,١٢٣,٠٧٤	٤٣,٠٩٨	٢٩٣,١٥١	٨,٢٤٧,٤٣٦	١٠٢,٥٧٨	٩,١٢٣,٠٧٤	٤٣,٠٩٨	٢٩٣,١٥١	٩,١٢٣,٠٧٤
إضافات	-	١,٩٠٠	٢٠٠,١٣٨	٣٣٧,٣٥١	٤٣,٠٩٨	٢٩٣,١٥١	٨,٢٤٧,٤٣٦	١٠٢,٥٧٨	٩,١٢٣,٠٧٤	٤٣,٠٩٨	٢٩٣,١٥١	٨,٢٤٧,٤٣٦	١٠٢,٥٧٨	٩,١٢٣,٠٧٤	٤٣,٠٩٨	٢٩٣,١٥١	٩,١٢٣,٠٧٤
استبعادات	-	-	-	(١٩٩,٢١٠)	-	-	-	-	-	-	-	-	-	-	-	-	-
محول	-	١,٦٤٩,٦٥٧	٣,٨١٤,٠٤١	(١٩٩,٢١٠)	-	-	-	-	-	-	-	-	-	-	-	-	-
٣١ ديسمبر ٢٠٢٠	٢٦,١٩٤,٢٤٩	٣٩,٩٢٨,٤١٧	٢٨,٣٥٨,٢١٧	٥,١٣٧,٢٤٥	٢٨١,١٠٩	٤,٩٨٠,٩٥٤	٢,٨٧٩,٤١١	١٠٧,٧٥٩,٧٠٢	٩,١٢٣,٠٧٤	٤٣,٠٩٨	٢٩٣,١٥١	٨,٢٤٧,٤٣٦	١٠٧,٧٥٩,٧٠٢	٩,١٢٣,٠٧٤	٤٣,٠٩٨	٢٩٣,١٥١	٩,١٢٣,٠٧٤
إضافات	-	١٨٤,٥٠٠	٢٢١,٧٠٤	٨٤٥,١٣٠	٥٧,١٨١	٤٨٦,٠٨٠	١٢,٥٦٨,٩٣١	١٤,٣١٣,٥٢٦	٩,١٢٣,٠٧٤	٤٣,٠٩٨	٢٩٣,١٥١	٨,٢٤٧,٤٣٦	١٤,٣١٣,٥٢٦	٩,١٢٣,٠٧٤	٤٣,٠٩٨	٢٩٣,١٥١	٩,١٢٣,٠٧٤
استبعادات	-	-	-	(٣٢٢,٦٠٠)	-	-	-	-	-	-	-	-	-	-	-	-	-
محول	-	٧,٥٤٧,٢٣٩	٨١١,٤٦٩	-	-	٢٤,٧٠١	(٨,٤٣٣,٤٠٩)	-	-	-	-	-	(٨,٤٣٣,٤٠٩)	-	-	-	-
٣١ ديسمبر ٢٠٢١	٢٦,١٩٤,٢٤٩	٤٧,٦٦٠,١٥٦	٢٩,٤٤١,٣٩٠	٥,٢٤٩,٨٧٥	٣٢٨,٢٩٠	٥,٤٩١,٧٣٥	٧,٠١٤,٩٣٣	١٢١,٧٩٠,٦٢٨	٩,١٢٣,٠٧٤	٤٣,٠٩٨	٢٩٣,١٥١	٨,٢٤٧,٤٣٦	١٢١,٧٩٠,٦٢٨	٩,١٢٣,٠٧٤	٤٣,٠٩٨	٢٩٣,١٥١	٩,١٢٣,٠٧٤
الاستهلاك المتراكم																	
١ يناير ٢٠٢٠	٦,٣٢٨,٦٥٣	١٩,٦٢٨,٧٣٦	١٨,٩٩١,٨٩٥	٣,٥٠٣,١٨١	٢٣١,٦٨٤	٢,٦٥٩,٣١٧	-	٥١,٣٤٣,٤٦٦	٩,٢٣٥,٥١٩	٨,٧٩٢	٤٧٩,٣٩٥	-	-	٩,٢٣٥,٥١٩	٨,٧٩٢	٤٧٩,٣٩٥	٩,٢٣٥,٥١٩
المحمل السنة	٨٧٩,٠٧٨	٣,٦٤٢,٠٠٣	٣,٥٧٦,٠١٧	٦٥٠,٢٣٤	٨,٧٩٢	٤٧٩,٣٩٥	-	٩,٢٣٥,٥١٩	٩,٢٣٥,٥١٩	٨,٧٩٢	٤٧٩,٣٩٥	-	-	٩,٢٣٥,٥١٩	٨,٧٩٢	٤٧٩,٣٩٥	٩,٢٣٥,٥١٩
استبعادات	-	-	-	(١٩٩,٢٠٧)	-	-	-	(١٩٩,٢٠٧)	-	-	-	-	-	(١٩٩,٢٠٧)	-	-	(١٩٩,٢٠٧)
٣١ ديسمبر ٢٠٢٠	٧,٢٠٧,٧٣١	٢٣,٢٧٠,٧٣٩	٢٢,٥٦٧,٩١٢	٣,٩٥٤,٢٠٨	٢٤٠,٤٧٦	٣,١٣٨,٧١٢	-	٦٠,٣٧٩,٧٧٨	١٨,١٥٢,٢٦٥	١٩,٤٣٤	٥٠٩,٤٢٤	-	-	١٨,١٥٢,٢٦٥	١٩,٤٣٤	٥٠٩,٤٢٤	١٨,١٥٢,٢٦٥
المحمل السنة	٨٧٩,٠٧٨	٤,٣٤٥,٦٧٣	٢,٤٤٨,٥٣٥	٦١٣,١٢١	١٩,٤٣٤	٥٠٩,٤٢٤	-	٦١٣,١٢١	١٩,٤٣٤	١٩,٤٣٤	٥٠٩,٤٢٤	-	-	٦١٣,١٢١	١٩,٤٣٤	٥٠٩,٤٢٤	٦١٣,١٢١
استبعادات	-	-	-	(٢٩٧,١٣٧)	-	-	-	(٢٩٧,١٣٧)	-	-	-	-	-	(٢٩٧,١٣٧)	-	-	(٢٩٧,١٣٧)
٣١ ديسمبر ٢٠٢١	٨,٠٨٦,٨٠٩	٢٧,٦١٦,٤١٢	٢٥,٠١٦,٤٤٧	٤,٥٧٧,١٩٢	٢٥٩,٩١٠	٣,٦٤٨,١٣٦	-	٦٨,٨٩٧,٩٠٦	١٨,٤٥٢,٢٦٥	٣٩,٣٦٨	١,٠١٨,٨٥٨	-	-	١٨,٤٥٢,٢٦٥	٣٩,٣٦٨	١,٠١٨,٨٥٨	١٨,٤٥٢,٢٦٥
صافي القيمة الدفترية																	
٣١ ديسمبر ٢٠٢١	١٨,١٠٧,٤٤٠	٢٠,٩٤٣,٧٤٤	٤,٤٢٤,٩٤٣	١,٣٧٩,٦٨٣	٧٨,٣٨٠	١,٨٤٣,٥٩٩	٧,٠١٤,٩٣٣	١٠٢,٧٩٠,٦٢٨	٩,١٢٣,٠٧٤	٤٣,٠٩٨	٢٩٣,١٥١	٨,٢٤٧,٤٣٦	١٠٢,٧٩٠,٦٢٨	٩,١٢٣,٠٧٤	٤٣,٠٩٨	٢٩٣,١٥١	٩,١٢٣,٠٧٤
٣١ ديسمبر ٢٠٢٠	١٨,٩٨٦,٥١٨	١٦,٦٥٧,٦٧٨	٥,٧٩٠,٣٠٥	١,٨٢٣,١٣٧	٤٠,٦٢٣	١,٨٤٢,٢٤٢	٢,٨٧٩,٤١١	١٠٧,٧٥٩,٧٠٢	٩,١٢٣,٠٧٤	٤٣,٠٩٨	٢٩٣,١٥١	٨,٢٤٧,٤٣٦	١٠٧,٧٥٩,٧٠٢	٩,١٢٣,٠٧٤	٤٣,٠٩٨	٢٩٣,١٥١	٩,١٢٣,٠٧٤

شركة الراشد للصناعة  
(شركة مساهمة سعودية مغلقة)  
إيضاحات حول القوائم المالية - تنمة  
٣١ ديسمبر ٢٠٢١

- ٩- ممتلكات وآلات ومعدات - تنمة  
كما في ٣١ ديسمبر ٢٠٢١ بلغت القيمة الدفترية للممتلكات والآلات والمعدات المرهونة ١٥,٢٥٥,٧١٦ ريال سعودي (٣١ ديسمبر ٢٠٢٠: ١٧,٣٤٦,٠٨٧ ريال سعودي) حيث أن هذه الممتلكات والآلات والمعدات مرهونة مقابل قرض من صندوق التنمية الصناعية السعودي (إيضاح ١٩).
- ١٠- عقود الإيجار  
لدى الشركة عقود إيجار للأراضي المقام عليها المصانع والمستودعات. تتراوح مدة الإيجار للأراضي بين ٢ إلى ٢٠ سنوات.  
موضح أدناه القيم الدفترية لموجودات حق الاستخدام المعترف بها والحركة خلال السنوات المنتهية في ٣١ ديسمبر ٢٠٢١ و ٣١ ديسمبر ٢٠٢٠:

الإجمالي ريال سعودي	
٢,٧٤٤,٢٣٥	١ يناير ٢٠٢٠
٢٣٧,٥٤١	إضافات
(٢٠٥,٤٣١)	مصروف الاستهلاك
٢,٧٧٦,٣٤٥	٣١ ديسمبر ٢٠٢٠
-	إضافات
(٣٢٧,٠٠٢)	مصروف الاستهلاك
٢,٤٤٩,٣٤٣	٣١ ديسمبر ٢٠٢١

موضح أدناه القيم الدفترية لالتزامات عقود الإيجار والحركة خلال السنتين المنتهيتين في ٣١ ديسمبر:

٢٠٢٠ ريال سعودي	٢٠٢١ ريال سعودي	
٢,٥٣٦,٣٦٣	٢,٣٣٣,٩١٤	١ يناير
٢٣٧,٥٤١	-	إضافات
٥٣,٠٥٨	٥١,٥٨١	تراكم الفائدة
(٤٩٣,٠٤٨)	(١٦٢,٢٠٤)	مدفوعات
٢,٣٣٣,٩١٤	٢,٢٢٣,٢٩١	٣١ ديسمبر
١٣٤,٩٠٩	٣٢٢,٨٠٨	متداولة
٢,١٩٩,٠٠٥	١,٩٠٠,٤٨٣	غير متداولة
٢,٣٣٣,٩١٤	٢,٢٢٣,٢٩١	

فيما يلي المبالغ المعترف بها في الربح أو الخسارة:

٢٠٢٠ ريال سعودي	٢٠٢١ ريال سعودي	
٢٠٥,٤٣١	٣٢٧,٠٠٢	مصروف استهلاك موجودات حق الاستخدام
٥٣,٠٥٨	٥١,٥٨١	مصروف الفائدة لالتزامات عقود الإيجار
٢٥٨,٤٨٩	٣٧٨,٥٨٣	

شركة الراشد للصناعة  
(شركة مساهمة سعودية مقفلة)  
إيضاحات حول القوائم المالية - تنمة  
٣١ ديسمبر ٢٠٢١

١١- موجودات مالية بالقيمة العادلة من خلال الربح أو الخسارة  
قامت الشركة بتصنيف استثماراتها في حقوق الملكية، التي لم تختَر الشركة إثبات مكاسب وخسائر القيمة العادلة لها من خلال الدخل الشامل الأخرى، بالقيمة العادلة من خلال الربح أو الخسارة.

تتكون الموجودات المالية بالقيمة العادلة من خلال الربح أو الخسارة من استثمار الشركة في عدد ١,٠٥٩,٧٢٧ وحدة من وحدات صندوق الراجحي المتنوع للدخل كما في ٣١ ديسمبر ٢٠٢١ ( ٣١ ديسمبر ٢٠٢٠: عدد ٢٢,١٧٦ سهم من أسهم شركة الزيت العربية السعودية ( أرامكو السعودية)).  
فيما يلي الحركة خلال السنتين المنتهيتين في ٣١ ديسمبر:

٢٠٢٠	٢٠٢١	
ريال سعودي	ريال سعودي	
٧٠٩,٦٣٢	٧٧٦,١٦٠	١ يناير
-	١٣,٠٠٠,٠٠٠	إضافات
-	(٧٧٦,١٦٠)	استبعادات
٦٦,٥٢٨	(٤٢,٤٩٥)	التغير في القيمة العادلة
٧٧٦,١٦٠	١٢,٩٥٧,٥٠٥	٣١ ديسمبر

١٢- موجودات مالية أخرى مقاسة بالتكلفة المطفأة

٢٠٢٠	٢٠٢١	
ريال سعودي	ريال سعودي	
٩٦,٤٥٤	٢٠٤,٥٨١	غير متداولة: هامش خطابات ضمان
٤٤٢,٤٠٤	١٤٩,٨٢٧	متداولة: هامش خطابات ضمان
٣٨٠,٨٦٥	٣٥٨,٨٨٩	ذمم موظفين
٤٠,٢٢٤	٤٠,٢٢٤	تأمينات مستردة
٨٦٣,٤٩٣	٥٤٨,٩٤٠	

١٣- مخزون

٢٠٢٠	٢٠٢١	
ريال سعودي	ريال سعودي	
٧,٠٧٦,٤٩١	١٠,٨٨٣,٣٩٣	مواد أولية ومواد تغليف
١١,٦٥٢,٤١٢	١٠,٧١١,١٤٥	بضاعة جاهزة
١,٠٢١,١٥٥	١,٤٦٠,٦٤١	مواد قيد التصنيع
١٩,٧٥٠,٠٥٨	٢٣,٠٥٥,١٧٩	
(٤٢٢,١١٧)	(٥٥٥,٣٨٦)	مخصص مخزون متقدم وبطيء الحركة
١٩,٣٢٧,٩٤١	٢٢,٤٩٩,٧٩٣	

١٤- موجودات متداولة أخرى

٢٠٢٠	٢٠٢١	
ريال سعودي	ريال سعودي	
٢,٩٨٥,١٠٠	٥,٢١٦,٥٦٧	دفعات مقدمة لموردين
١,١٩٢,٥٦٧	١,٠٨٥,٣٢١	مصاريف مدفوعة مقدماً
٤,١٧٧,٦٦٧	٦,٣٠١,٨٨٨	

شركة الراشد للصناعة  
(شركة مساهمة سعودية مغلقة)  
إيضاحات حول القوائم المالية - تمة  
٣١ ديسمبر ٢٠٢١

١٥- ذمم مدينة تجارية

٢٠٢٠	٢٠٢١	
ريال سعودي	ريال سعودي	
١٨,٨٦٤,٨٥٩	٢٢,٠٤٠,٩٩٦	ذمم مدينة
(١,٠٣١,٥٥٧)	(٨٤٢,١٢٤)	مخصص الانخفاض في القيمة
١٧,٨٣٣,٣٠٢	٢١,١٩٨,٨٧٢	

كانت الحركة في مخصص الانخفاض في قيمة الذمم المدينة التجارية كما يلي:

٢٠٢٠	٢٠٢١	
ريال سعودي	ريال سعودي	
٥٨٠,٧٤٥	١,٠٣١,٥٥٧	١ يناير
٤٥٠,٨١٢	-	مخصص
-	(١٨٩,٤٣٣)	عكس مخصص
١,٠٣١,٥٥٧	٨٤٢,١٢٤	٣١ ديسمبر

١٦- نقدية وشبه نقدية

٢٠٢٠	٢٠٢١	
ريال سعودي	ريال سعودي	
٤,٩١٩,٩١١	٩,٨١٢,٨٠٣	نقد لدى البنوك
١٧٥,٩٦٦	٨٧,١١٤	نقد في الصندوق
٥,٠٩٥,٨٧٧	٩,٨٩٩,٩١٧	

١٧- رأس المال

يتكون رأس مال الشركة المرخص به والمصدر والمدفوع كما في ٣١ ديسمبر ٢٠٢١ من ٨,٠٠٠,٠٠٠ سهم ( ٣١ ديسمبر ٢٠٢٠ : ٥,٠٠٠,٠٠٠ سهم) بقيمة ١٠ ريال سعودي لكل سهم.

١٨- احتياطي نظامي

وفقاً بموجب أحكام نظام الشركات في المملكة العربية السعودية والنظام الأساسي للشركة، تقوم الشركة بتجنيب ١٠٪ من صافي الدخل السنوي إلى احتياطي نظامي إلى أن يعادل هذا الاحتياطي ٣٠٪ من رأس المال. إن هذا الاحتياطي غير قابل للتوزيع على المساهمين في الشركة حالياً.

١٩- قروض

٢٠٢٠	٢٠٢١	
ريال سعودي	ريال سعودي	
٢,٩٠٠,٠٠٠	١٠,٥٤٥,٠٠٠	الرصيد الافتتاحي
٧,٦٤٥,٠٠٠	-	متحصلات
-	(٢,٩٠٠,٠٠٠)	تسديدات
١٠,٥٤٥,٠٠٠	٧,٦٤٥,٠٠٠	الرصيد الختامي
٢,٩٠٠,٠٠٠	٧,٦٤٥,٠٠٠	متداولة
٧,٦٤٥,٠٠٠	-	غير متداولة
١٠,٥٤٥,٠٠٠	٧,٦٤٥,٠٠٠	

شركة الراشد للصناعة  
(شركة مساهمة سعودية مقفلة)  
إيضاحات حول القوائم المالية - تنمة  
٣١ ديسمبر ٢٠٢١

١٩- قروض - تنمة

خلال عام ٢٠١٤، حصلت الشركة على قرض طويل الأجل لا يحمل فوائد من صندوق التنمية الصناعية السعودي بمبلغ ١١,٩٠٠,٠٠٠ ريال سعودي وذلك لتمويل إنشاء مصنع في مدينة بريده. إن القرض مقوم بالريال السعودي. قامت الشركة بسداد القسط الأخير من مبلغ القرض المستحق خلال عام ٢٠٢١.

أيضاً، خلال عام ٢٠٢٠، حصلت الشركة على تمويل إضافي من صندوق التنمية الصناعية السعودي بمبلغ ٧,٦٤٥,٠٠٠ ريال سعودي. إن هذا القرض مضمون بموجب سند لأمر موقع من أحد الشركاء. وبرهن بعض ممتلكات والآلات ومعدات الشركة. إن صافي القيمة الدفترية لهذه الموجودات ١٥,٢٥٥,٧١٦ ريال سعودي كما في ٣١ ديسمبر ٢٠٢١ (٣١ ديسمبر ٢٠٢٠: ١٧,٣٤٦,٠٨٧ ريال سعودي).

٢٠- التزامات منافع الموظفين

إن خطة التزامات منافع الموظفين الخاصة بالشركة هي خطة غير ممولة. إن النقد الناتج من العمليات كافي تماماً للوفاء بالتزامات منافع الموظفين عند استحقاقها.

١-٢٠ التغيرات في التزامات منافع الموظفين

٢٠٢٠	٢٠٢١
ريال سعودي	ريال سعودي
٣,٥٨٣,٩٠٧	٣,٨٦٨,٠٣٧
٩٤٥,٠١٧	٨٢٠,١٣٣
٩٠,٨٩٩	٩٠,٠٨٧
١,٠٣٥,٩١٦	٩١٠,٢٢٠
(٧٢٥,٩٤١)	٢٥٤,٩٩٣
(٢٥,٨٤٥)	(٢,٠٣٠,٣٥٨)
٣,٨٦٨,٠٣٧	٣,٠٠٢,٨٩٢

١ يناير  
محمل على الربح أو الخسارة:  
تكلفة خدمة حالية  
مصروف الفائدة

محمل على الدخل الشامل الآخر:  
تغييرات اکتوارية ناشئة عن تعديلات الخبرة  
منافع مدفوعة

تدرج مصاريف التزامات منافع الموظفين في تكلفة المبيعات والمصاريف العمومية والإدارية ومصاريف البيع والتسويق في قائمة الربح أو الخسارة والدخل الشامل الآخر كرواتب ومصاريف متعلقة بالموظفين.

٢-٢٠ الافتراضات المستخدمة والمخاطر

فيما يلي الافتراضات الرئيسية المستخدمة عند تحديد التزامات منافع الموظفين:

٢٠٢٠	٢٠٢١
ريال سعودي	ريال سعودي
%٢,٣٥	%٣
%٢,٣٥	%٢
٦٠ سنة	٦٠ سنة

معدل الخصم  
زيادة الرواتب المستقبلية  
سن التقاعد

تعرض التزامات منافع الموظفين الشركة عادة لمخاطر اکتوارية مثل مخاطر الفائدة ومخاطر طول سنوات الخدمة المتبقية ومخاطر الرواتب كما يلي:

شركة الراشد للصناعة  
(شركة مساهمة سعودية مغلقة)  
إيضاحات حول القوائم المالية - تمة  
٣١ ديسمبر ٢٠٢١

- ٢٠- التزامات منافع الموظفين - تمة  
٢٠٢٠ الافتراضات المستخدمة والمخاطر - تمة  
أ. مخاطر أسعار الفائدة  
كما هو مبين في إيضاح ٢-٢، يتم تقدير معدل الخصم المستخدم في احتساب القيمة الحالية للالتزامات منافع الموظفين بالرجوع إلى العائد على السندات الحكومية. سيؤدي انخفاض معدل الفائدة على السندات إلى زيادة التزامات منافع الموظفين.  
ب. مخاطر طول سنوات الخدمة المتبقية  
يتم احتساب القيمة الحالية للالتزامات منافع الموظفين بالرجوع إلى أفضل تقدير لعدد سنوات الخدمة. ستؤدي الزيادة في عدد سنوات الخدمة المتبقية إلى زيادة التزامات منافع الموظفين.  
ج. مخاطر الرواتب  
يتم احتساب التزامات منافع الموظفين بالرجوع إلى أفضل تقدير للرواتب المستقبلية للموظفين. ستؤدي الزيادة في رواتب الموظفين إلى زيادة التزامات منافع الموظفين.

٢٠٢٠ تحليل الحساسية

فيما يلي تحليل الحساسية الكمي للافتراضات الهامة المتعلقة بالتزامات منافع الموظفين:

٢٠٢٠	٢٠٢١	
ريال سعودي	ريال سعودي	
(٤٩٩,٦٠٩)	(١٦٣,٥٦٨)	معدل الخصم
١,٠٠٨,١٣٠	٢٠٧,٨٥٦	زيادة بنسبة ١٪
		انخفاض بنسبة ١٪
٩٩٩,٠٦٥	٢٤٥,١٦٥	زيادة الرواتب المستقبلية
(٥٠٥,٥١٦)	(١٨٩,٨٤٦)	زيادة بنسبة ١٪
		انخفاض بنسبة ١٪

تم تحديد تحليلات الحساسية أعلاه استنادًا إلى طريقة استقراء التأثير على التزامات منافع الموظفين كنتيجة للتغيرات المعقولة في الافتراضات الرئيسية التي تحدث في نهاية فترة التقرير. تستند تحليلات الحساسية إلى تغيير في افتراض هام، مع الحفاظ على جميع الافتراضات الأخرى ثابتة. قد لا يكون تحليل الحساسية ممثلًا للتغير الفعلي في التزامات منافع الموظفين لأنه من غير المحتمل أن تحدث تغيرات في الافتراضات بمعزل عن بعضها البعض.

وعند عرض تحليل الحساسية أعلاه، تم احتساب القيمة الحالية للالتزامات المنافع المحددة باستخدام طريقة وحدة الائتمان المخططة في نهاية فترة التقرير، وهي نفس الطريقة المطبقة في احتساب التزامات منافع الموظفين المثبتة في قائمة المركز المالي.

٢١- ذمم دائنة تجارية وأخرى

٢٠٢٠	٢٠٢١	
ريال سعودي	ريال سعودي	
٧,٠٣٠,٥٧١	١٠,٢١٩,٠٤١	موردين
٢,٥٥٣,٧٢٢	٤,٧١٥,٢٤٢	مصاريف مستحقة
٤٦٢,٦٨٣	٨٢٤,٠٣٤	دفعات مقدمة من عملاء
٦٠٨,٩٥٤	٣٧١,٢٢١	ذمم موظفين
٧١٨,٥١٢	٢٨٨,٦٧٥	ضريبة القيمة المضافة
١١,٣٧٤,٤٤٢	١٦,٤١٨,٢١٣	



شركة الراشد للصناعة  
(شركة مساهمة سعودية مقفلة)  
إيضاحات حول القوائم المالية - تنمة  
٣١ ديسمبر ٢٠٢١

٢٢- المعاملات والأرصدة مع الأطراف ذات العلاقة  
١-٢٢ المعاملات مع الأطراف ذات العلاقة

تمثل الأطراف ذات العلاقة المساهمين وأعضاء مجلس الإدارة وموظفي الإدارة الرئيسيين للشركة والكيانات التي تسيطر عليها أو يتم التأثير عليها بشكل كبير لهذه الأطراف. يسيطر المساهمون على الشركة. لا يمكن لأي مساهم واحد توجيه أنشطة الشركة دون تعاون المساهمين الآخرين.

تم تنفيذ المعاملات التالية مع الأطراف ذات العلاقة خلال السنتين المنتهيتين في ٣١ ديسمبر:

٢٠٢٠	٢٠٢١	طبيعة المعاملات	الطرف ذو العلاقة
ريال سعودي	ريال سعودي		
١٠,٢٩٩,٥٠٠	١٣٢,٠١٩	مبالغ مدفوعة إلى مساهمين	مساهمون
٩,٨٩٢,٦٠٧	-	توزيعات أرباح	
٣٠٦,٨٩٢	-	مصاريف مدفوعة نيابة عن مساهمون	
٤,٤٢٠,٠٨٠	٨,٢٠٦,٩٢٧	مبيعات	شركة منتسبة
٣,٦٦٧,٢٧٩	٦,٦٣٦,٣٠٣	مبالغ مستلمة	

٢٠٢٢- تعويضات موظفي الإدارة العليا

فيما يلي تعويضات موظفي الإدارة العليا المدفوعة أو المستحقة الدفع لخدمات الموظفين:

٢٠٢٠	٢٠٢١	
ريال سعودي	ريال سعودي	
١,٥٣٠,٠٠٠	١,٨٤٩,٤١٥	مزايا موظفين قصيرة الأجل
١,٩٩١,٢٢٧	١٥,٧٤٩	التزامات منافع الموظفين
٣,٥٢١,٢٢٧	١,٨٦٥,١٦٤	مجموع تعويضات موظفي الإدارة العليا

١-٢٢ الأرصدة مع الأطراف ذات العلاقة

فيما يلي الأرصدة الهامة الناتجة عن المعاملات مع الأطراف ذات العلاقة:

(أ) المبالغ المستحقة من أطراف ذات علاقة

٢٠٢٠	٢٠٢١	
ريال سعودي	ريال سعودي	
٣٣,٣٠٨	-	أسماء عبد العزيز محمد الحميد
١١٣,٠٨٤	-	لولوة عبد الله شلاش الشلاش
١٤٦,٣٩٢	-	

(ب) المبالغ المستحقة إلى أطراف ذات علاقة

٢٠٢٠	٢٠٢١	
ريال سعودي	ريال سعودي	
٥٤,٣٠٩	-	فهد عبد العزيز محمد الحميد
٧٧,٧١٠	-	محمد عبد العزيز محمد الحميد
١٣٢,٠١٩	-	

شركة الراشد للصناعة  
(شركة مساهمة سعودية مغلقة)  
إيضاحات حول القوائم المالية - تنمة  
٣١ ديسمبر ٢٠٢١

٢٣- الزكاة  
١-٢٣ الزكاة المحملة  
تم احتساب مصروف الزكاة وفقاً للأساس التالي:

٢٠٢٠	٢٠٢١	
ريال سعودي	ريال سعودي	
٦٣,٩٧٠,٣٦٩	٨٥,٤٧٧,٧١٩	حقوق الملكية
٩,٠٥٧,٩٠٨	١٣,٣٦٧,٦٥٢	مخصصات أول المدة وتسويات أخرى
(٦٠,٩٢١,٤٩٠)	(٦٨,٥٠٤,١٥١)	القيمة الدفترية لموجودات طويلة الأجل
١٢,١٠٦,٧٨٧	٣٠,٣٤١,٢٢٠	
١٢,٥١٧,١٨٧	٣١,٢٨٤,٠٢٦	الوعاء الزكوي المعدل للسنة الميلادية
١٧,١٧٩,٧٩١	١٧,٥٥٠,٣٨٧	صافي الدخل المعدل للسنة (إيضاح ٢٣-٢)
٢٩,٦٩٦,٩٧٨	٤٨,٨٣٤,٤١٣	وعاء الزكاة

تستحق الزكاة الدفع بواقع ٢,٥٪ من الوعاء الزكوي التقريبي أو صافي الدخل المعدل، أيهما أعلى.

٢٣-٢ صافي الدخل المعدل للسنة

٢٠٢٠	٢٠٢١	
ريال سعودي	ريال سعودي	
١٥,٤٣٣,١٢٨	١٦,٤٤١,٦٥٦	الدخل قبل الزكاة
١,٧٤٦,٦٦٣	١,١٠٨,٧٣١	مخصصات محملة على حسابات السنة الحالية
١٧,١٧٩,٧٩١	١٧,٥٥٠,٣٨٧	صافي الدخل المعدل للسنة

٢٣-٣ مخصص الزكاة

٢٠٢٠	٢٠٢١	
ريال سعودي	ريال سعودي	
٨٥٩,٤٦٣	٧٤٢,٤٢٤	١ يناير
٧٤٢,٤٢٤	١,٢٢٠,٨٦٠	مخصص خلال السنة
١٦,٦٨٨	(٢١٧)	تعديل خلال السنة
٧٥٩,١١٢	١,٢٢٠,٦٤٣	المسدد
(٨٧٦,١٥١)	(٧٤٢,٤٢٤)	٣١ ديسمبر
٧٤٢,٤٢٤	١,٢٢٠,٦٤٣	

٢٣-٤ مخصص الزكاة

قدمت الشركة إقراراتها الزكوية للسنوات حتى ٣١ ديسمبر ٢٠٢٠، ولكن لم يتم إصدار الربط الزكوي بعد من قبل الهيئة.

٢٤- توزيعات أرباح

خلال عام ٢٠٢٠، وافق المساهمون في اجتماع الجمعية العامة على توزيع أرباح نقدية بقيمة ٩,٨٩٢,٦٠٧ ريال سعودي بواقع ١,٩٨ ريال سعودي للسهم الواحد والتي تم دفعها خلال ٢٠٢٠.

٢٥- ربحية السهم

تم احتساب ربحية السهم الأساسية والمخفضة بقسمة صافي الدخل للسنتين المنتهيتين في ٣١ ديسمبر ٢٠٢١ و ٢٠٢٠ على ٨,٠٠٠,٠٠٠ سهم (انظر أيضاً إيضاح ١).

شركة الراشد للصناعة  
(شركة مساهمة سعودية مقفلة)

إيضاحات حول القوائم المالية - تمة

٣١ ديسمبر ٢٠٢١

٢٦- المعلومات القطاعية

يتم التقرير عن قطاعات الأعمال التشغيلية بطريقة تتماشى مع التقارير الداخلية المقدمة إلى صانع القرار التشغيلي الرئيسي. تعتبر الإدارة أن عمليات الشركة تتكون من قطاع تشغيلي رئيسي واحد. وبناء على ذلك فإن عرض المعلومات القطاعية المختلفة غير قابل للتطبيق. علاوة على ذلك، فإن الشركة تقوم بأنشطتها داخل المملكة العربية السعودية.

٢٧- معلومات التدفقات النقدية

الأنشطة الاستثمارية والتمويلية غير النقدية

- تحويل إلى ممتلكات وآلات ومعدات من أعمال تحت التنفيذ (إيضاح ٩).
- حيازة موجودات حق الاستخدام (إيضاح ١٠).
- تحويل من حساب الأرباح المبقة لزيادة رأس المال (إيضاح ١).

٢٨- القيمة العادلة للأدوات المالية

تتكون الموجودات المالية من النقدية وشبه النقدية والموجودات المالية الأخرى المقاسة بالتكلفة المضافة والذمم المدينة والموجودات المالية بالقيمة العادلة من خلال الربح أو الخسارة. بينما تتكون المطلوبات المالية من الذمم الدائنة التجارية والأخرى والمبالغ المستحقة إلى الأطراف ذات العلاقة والقروض والتزامات عقود الإيجار. تم تصنيف كافة الموجودات والمطلوبات المالية كما في ٣١ ديسمبر ٢٠٢١ و ٣١ ديسمبر ٢٠٢٠ ضمن فئة التكلفة المضافة باستثناء الموجودات المالية بالقيمة العادلة من خلال الربح أو الخسارة والتي يتم تصنيفها وقياسها على أساس القيمة العادلة.

إن القيمة العادلة للموجودات والمطلوبات المالية للشركة لا تعتبر مختلفة بشكل جوهري عن قيمتها الدفترية.

يوضح الجدول التالي القيمة العادلة للأدوات المالية المفصّل عنها كما في نهاية السنة:

٣١ ديسمبر ٢٠٢١	المستوى ١ ريال سعودي	المستوى ٢ ريال سعودي	المستوى ٣ ريال سعودي	الإجمالي ريال سعودي
استثمار مقاس بالقيمة العادلة من خلال الربح أو الخسارة (إيضاح ١١) -	-	١٢,٩٥٧,٥٠٥	-	١٢,٩٥٧,٥٠٥
<b>الإجمالي</b>	<b>-</b>	<b>١٢,٩٥٧,٥٠٥</b>	<b>-</b>	<b>١٢,٩٥٧,٥٠٥</b>

٣١ ديسمبر ٢٠٢٠	المستوى ١ ريال سعودي	المستوى ٢ ريال سعودي	المستوى ٣ ريال سعودي	الإجمالي ريال سعودي
استثمار مقاس بالقيمة العادلة من خلال الربح أو الخسارة (إيضاح ١١) ٧٧٦,١٦٠	٧٧٦,١٦٠	-	-	٧٧٦,١٦٠
<b>الإجمالي</b>	<b>٧٧٦,١٦٠</b>	<b>-</b>	<b>-</b>	<b>٧٧٦,١٦٠</b>

تستند قيمة الموجودات المالية بالقيمة العادلة من خلال الربح أو الخسارة كما في ٣١ ديسمبر ٢٠٢١ إلى صافي قيمة الموجودات لصندوق الراجحي المتنوع للدخل بالريال السعودي. يتم حساب صافي قيمة الموجودات بقسمة صافي قيمة موجودات الصندوق على عدد الوحدات المصدرة في نهاية السنة، وبالتالي يتم تصنيفها ضمن المستوى ٢ من التسلسل الهرمي للقيمة العادلة

تستند قيمة الموجودات المالية بالقيمة العادلة من خلال الربح أو الخسارة كما في ٣١ ديسمبر ٢٠٢٠ إلى أسعار السوق المدرجة في الأسواق النشطة، وبالتالي يتم تصنيفها ضمن المستوى ١ من التسلسل الهرمي للقيمة العادلة.

#### ٢٩- أهداف وسياسات إدارة مخاطر الأدوات المالية

تتكون المطلوبات المالية الرئيسية للشركة من الذمم الدائنة التجارية والأخرى والقروض. يعتبر الغرض هذه المطلوبات المالية هو تمويل عمليات الشركة. تتكون الموجودات المالية الرئيسية للشركة من النقدية وشبه النقدية والموجودات المالية الأخرى المقاسة بالتكلفة المطفاة والذمم المدينة والتي تنبثق مباشرة من عملياتها.

تتعرض الشركة لمخاطر السوق ومخاطر الائتمان ومخاطر السيولة. تشرف الإدارة العليا للشركة على إدارة هذه المخاطر. تضمن الإدارة العليا للشركة أن أنشطة المخاطر المالية للشركة تحكمها سياسات وإجراءات مناسبة وأن المخاطر المالية يتم تحديدها وقياسها وإدارتها وفقاً لسياسات الشركة وأهداف المخاطر. يراجع مجلس الإدارة ويوافق على سياسات إدارة كل من هذه المخاطر، والتي تم تلخيصها أدناه.

#### مخاطر السوق

مخاطر السوق هي مخاطر تقلب القيمة العادلة أو التدفقات النقدية المستقبلية للأداة المالية بسبب التغيرات في أسعار السوق. تتكون مخاطر السوق من ثلاثة أنواع من المخاطر: مخاطر التدفقات النقدية والقيمة العادلة لسعر الفائدة ومخاطر العملات الأجنبية ومخاطر السعر.

#### مخاطر التدفقات النقدية والقيمة العادلة لسعر الفائدة

مخاطر التدفقات النقدية وأسعار الفائدة هي التعرض لمخاطر مختلفة مرتبطة بتأثير التقلبات في أسعار الفائدة السائدة على المركز المالي والتدفقات النقدية للشركة. لا تتعرض الشركة لمخاطر التدفقات النقدية والقيمة العادلة لسعر الفائدة حيث أنه ليس لديها أدوات مالية تحمل فائدة كما في نهاية السنة.

#### مخاطر العملات الأجنبية

مخاطر العملات الأجنبية هي مخاطر تقلب القيمة العادلة أو التدفقات النقدية المستقبلية لتعرض ما بسبب التغيرات في أسعار صرف العملات الأجنبية. إن تعرض الشركة لمخاطر التغيرات في أسعار صرف العملات الأجنبية يتعلق بشكل أساسي بالأنشطة التشغيلية للشركة (عندما تكون الإيرادات والمصاريف مقومة بعملة أجنبية). لم تقم الشركة بإجراء معاملات جوهرية بعملة أخرى غير الريال السعودي والدولار الأمريكي خلال فترة التقرير. نظراً لأن الريال السعودي مربوط بالدولار الأمريكي، لا تعتبر الأرصدة بالدولار الأمريكي تمثل مخاطر عملة كبيرة.

#### مخاطر السعر

هي مخاطر تعرض قيمة الأداة المالية للتقلبات نتيجة التغيرات في أسعار السوق، سواء كانت تلك التغيرات ناتجة عن عوامل محددة للأداة أو مصدرها أو عوامل تؤثر على جميع الأدوات المتاجر بها في السوق. إن الاستثمار في الأسهم المدرجة يعرض الشركة لمخاطر أسعار السوق الناتجة عن عدم اليقين بشأن القيمة المستقبلية للاستثمار في الأوراق المالية. تدير الشركة مخاطر أسعار الأسهم من خلال وضع حدود على الاستثمارات في أدوات حقوق الملكية. يتم تقديم التقارير الخاصة بمحفظة الأسهم إلى الإدارة العليا للشركة على أساس منتظم. يقوم مجلس إدارة الشركة بمراجعة واعتماد جميع قرارات الاستثمار في الأسهم. قامت الشركة خلال الفترة المالية اللاحقة بتسييل جميع استثماراتها في أدوات حقوق الملكية.

شركة الراشد للصناعة  
(شركة مساهمة سعودية مغلقة)  
إيضاحات حول القوائم المالية - تتمة  
٣١ ديسمبر ٢٠٢١

٢٩- أهداف وسياسات إدارة مخاطر الأدوات المالية - تتمة

مخاطر الائتمان

مخاطر الائتمان هي مخاطر الخسارة المالية للشركة إذا فشل العميل أو الطرف المقابل لأداة مالية في الوفاء بالتزاماته التعاقدية. يتم إيداع النقد لدى بنك ذي تصنيف ائتماني جيد. تسعى الشركة للحد من مخاطر الائتمان فيما يتعلق بالأطراف المقابلة من خلال وضع حدود ائتمانية للأطراف المقابلة بشكل فردي ومراقبة الذمم المدينة القائمة.

يوضح الجدول أدناه الحد الأقصى لتعرض الشركة لمخاطر الائتمان فيما يتعلق بعناصر قائمة المركز المالي:

٣١ ديسمبر ٢٠٢٠	٣١ ديسمبر ٢٠٢١	
ريال سعودي	ريال سعودي	
١٧,٨٣٣,٣٠٢	٢١,١٩٨,٨٧٢	ذمم مدينة
٩٥٩,٩٤٧	٧٥٣,٥٢١	موجودات مالية أخرى مقيسة بالتكلفة المضافة
١٤٦,٣٩٢	-	مبالغ مستحقة من أطراف ذات علاقة
٤,٩١٩,٩١١	٩,٨١٢,٨٠٣	نقد لدى البنك
<u>٢٣,٨٥٩,٥٥٢</u>	<u>٣١,٧٦٥,١٩٦</u>	

تطبق الشركة الطريقة المبسطة لقياس الخسائر الائتمانية المتوقعة وفقاً للمعيار الدولي للتقرير المالي ٩، والذي يستخدم مخصص خسارة متوقعة على مدى العمر للذمم المدينة.

تستند معدلات الخسارة المتوقعة على جدول الدفعات للمبيعات على مدى فترة ٢٤ شهراً قبل ٣١ ديسمبر ٢٠٢١ أو ٣١ ديسمبر ٢٠٢٠، على التوالي، وعلى ما يقابلها من خسائر ائتمان سابقة وقعت في الفترة. يتم تعديل معدلات الخسارة السابقة لتعكس المعلومات الحالية والتطلعية على العوامل الاقتصادية الكلية التي تؤثر على مطلوبات العملاء لتسوية الذمم المدينة. حددت الشركة الناتج المحلي الإجمالي لكي يكون العامل الأكثر ملائمة، وعليه تقوم بتعديل معدلات الخسارة السابقة بناء على التغيرات المتوقعة في هذا العامل.

يعرض الجدول التالي معلومات حول التعرض لمخاطر الائتمان والخسائر الائتمانية المتوقعة للذمم المدينة التجارية كما في ٣١ ديسمبر ٢٠٢١:

مخصص خسارة الاتخفاض في القيمة ريال سعودي	إجمالي القيمة الدفترية ريال سعودي	معدل الخسارة المتوقعة	أعمار الذمم المدينة التجارية
٢١٨,٥٧٤	١٦,٩٥٠,٨٦٢	٪١,٢٩	أقل من ٩٠ يوم
١٢٥,٩١٤	٣,١٧٨,٥٠٥	٪٣,٩٦	من ٩١ يوم وحتى ١٨٠ يوم
٩٣,٧٢٩	٦٤٣,٦٢٢	٪١٤,٥٦	من ١٨١ يوم وحتى ٢٧٠ يوم
٨٥,١١٢	٢٦٧,١٩٧	٪٣١,٨٥	من ٢٧١ يوم وحتى ٣٦٠ يوم
٣١٨,٧٩٥	١,٠٠٠,٨١٠	٪٣١,٨٥	أكثر من ٣٦٠ يوم
<u>٨٤٢,١٢٤</u>	<u>٢٢,٠٤٠,٩٩٦</u>		

شركة الراشد للصناعة  
(شركة مساهمة سعودية مقفلة)  
إيضاحات حول القوائم المالية - تتمة  
٣١ ديسمبر ٢٠٢١

٢٩- أهداف وسياسات إدارة مخاطر الأدوات المالية - تتمة  
يعرض الجدول التالي معلومات حول التعرض لمخاطر الائتمان والخسائر الائتمانية المتوقعة للذمم المدينة التجارية كما في ٣١ ديسمبر ٢٠٢٠:

مخصص خسارة الاتخفاض في القيمة ريال سعودي	إجمالي القيمة الدفترية ريال سعودي	معدل الخسارة المتوقعة	أعمار الذمم المدينة التجارية
١٩٦,٥٠٨	١٢,٩٢٨,١٣٦	%١,٥٢	أقل من ٩٠ يوم
١٩٦,٣١٠	٣,٤٨٦,٨٥٢	%٥,٦٣	من ٩١ يوم وحتى ١٨٠ يوم
١٥١,٤٩٥	٩٢١,٥٠٠	%١٦,٤٤	من ١٨١ يوم وحتى ٢٧٠ يوم
١٧٧,٦١٢	٥٥٧,١٢٧	%٣١,٨٨	من ٢٧١ يوم وحتى ٣٦٠ يوم
٣٠٩,٦٣٢	٩٧١,٢٤٤	%٣١,٨٨	أكثر من ٣٦٠ يوم
١,٠٣١,٥٥٧	١٨,٨٦٤,٨٥٩		

يتم شطب الذمم المدينة التجارية عندما لا يوجد أي توقع معقول لاستردادها، وتتضمن المؤشرات التي تشير إلى عدم وجود توقعات معقولة للتحويل، من بين أمور أخرى، فشل المدين في الاتفاق على خطة سداد مع الشركة، والفشل في أداء دفعات تعاقدية لفترة أكبر من ٧٢٠ يومًا.

يتم عرض خسائر الانخفاض في القيمة على الذمم المدينة التجارية كخسائر انخفاض في القيمة بالاصافي ضمن الربح التشغيلي. يتم إثبات أي مبالغ تسترد في وقت لاحق لذمم قد تم شطبها مسبقاً بقيد دانن مقابل نفس البند.

بالنسبة للموجودات المالية الأخرى المقاسة بالتكلفة المطفأة، تعتبر الإدارة أن احتمال التخلف عن السداد قريب من الصفر حيث أن الأطراف المقابلة لديها قدرة قوية على الوفاء بالتزاماتها التعاقدية على المدى القريب. نتيجة لذلك، لم يتم إثبات مخصص خسارة.

#### مخاطر السيولة

مخاطر السيولة هي المخاطر المتعلقة بعدم قدرة الشركة على الوفاء بالتزاماتها المالية عند استحقاقها. يتمثل منهج الشركة فيما يتعلق بإدارة السيولة في التأكد، بقدر الإمكان، من أن الشركة سوف تتوفر لها السيولة النقدية الكافية للوفاء بمطلوباتها عند استحقاقها، في كل من الظروف العادية والاستثنائية، دون التعرض لخسائر غير مقبولة أو أضرار خطيرة تؤثر على سمعة الشركة.

وعادة ما تعمل الشركة على ضمان امتلاكها نقدية كافية عند الطلب للوفاء بالمصاريف التشغيلية المتوقعة بما في ذلك الوفاء بالتزامات المالية. ويستنتج من ذلك التأثير المحتمل للظروف القصوى التي لا يمكن توقعها بشكل معقول مثل الكوارث الطبيعية. تقوم الإدارة بتوقع التدفقات النقدية ومراقبة التوقعات المتعلقة بمتطلبات السيولة للشركة للتأكد من توفر السيولة الكافية لتلبية الاحتياجات التشغيلية.

يحلل الجدول الموضح أدناه المطلوبات المالية للشركة إلى مجموعات استحقاقية ذات صلة على أساس الفترة المتبقية من تاريخ التقرير حتى تاريخ الاستحقاق التعاقدية. إن المبالغ المبينة في الجدول تمثل التدفقات النقدية التعاقدية غير المخصومة. تساوي الأرصدة الممتحقة خلال اثني عشر شهراً قيمها الدفترية حيث إن أثر الخصم لا يعتبر جوهرياً.

٢٩- أهداف وسياسات إدارة مخاطر الأدوات المالية - تتمة

٣١ ديسمبر ٢٠٢١	أقل من ٣ أشهر ريال سعودي	٣ إلى ١٢ شهراً ريال سعودي	أكثر من ١٢ شهراً ريال سعودي	الإجمالي ريال سعودي
قروض	-	٧,٦٤٥,٠٠٠	-	٧,٦٤٥,٠٠٠
التزامات عقود الإيجار	-	٣٢٢,٨٠٨	١,٩٠٠,٤٨٣	٢,٢٢٣,٢٩١
ذمم دائنة تجارية وأخرى	-	١٦,٤١٨,٢١٣	-	١٦,٤١٨,٢١٣
	-	٢٤,٣٨٦,٠٢١	١,٩٠٠,٤٨٣	٢٦,٢٨٦,٥٠٤

شركة الراشد للصناعة  
(شركة مساهمة سعودية مقفلة)  
إيضاحات حول القوائم المالية - تنمة  
٣١ ديسمبر ٢٠٢١

٢٩- أهداف وسياسات إدارة مخاطر الأدوات المالية - تنمة			
٣١ ديسمبر ٢٠٢٠	أقل من ٣ أشهر ريال سعودي	٣ إلى ١٢ شهرًا ريال سعودي	أكثر من ١٢ شهرًا ريال سعودي
قروض	-	٢,٩٠٠,٠٠٠	٧,٦٤٥,٠٠٠
التزامات عقود الإيجار	-	١٣٤,٩٠٩	٢,٣٣٣,٩١٤
نم دائنة تجارية وأخرى	-	١١,٣٧٤,٤٤٢	-
مبالغ مستحقة إلى أطراف ذات علاقة	١٣٢,٠١٩	-	١٣٢,٠١٩
	١٣٢,٠١٩	١٤,٤٠٩,٣٥١	٢٤,٣٨٥,٣٧٥

٣٠- إدارة رأس المال  
إن الهدف الأساسي لإدارة رأس مال الشركة هو زيادة العوائد للمساهمين. تتمثل سياسة الشركة في الحفاظ على قاعدة رأسمالية قوية للحفاظ على المستثمرين والدائنين ودعم التطور المستقبلي للأعمال.  
ولغرض إدارة رأسمال الشركة، يشتمل رأس المال على رأس المال المصدر وكافة احتياطات حقوق الملكية المتعلقة بمساهمي الشركة.  
تراقب الإدارة العائد على رأس المال ومستوى توزيعات الأرباح المدفوعة للمساهمين وتسعى إلى الحفاظ على التوازن بين العائدات الأعلى (والتي يمكن تعزيزها من خلال مستويات أعلى من القروض) والمنافع والتأمين اللذين يوفرهما مركز رأس المال السليم.  
تقوم الشركة بإدارة هيكل رأس المال الخاص بها وإجراء التعديلات عليه في ضوء التغيرات في الظروف الاقتصادية ومتطلباتها المالية.

٣١- التزامات محتملة وارتباطات  
لدى الشركة التزامات محتملة لضمانات بنكية صدرت في سياق الأعمال الاعتيادية بمبلغ ٣٥٤,٤٠٨ ريال سعودي كما في ٣١ ديسمبر ٢٠٢١ (٣١ ديسمبر ٢٠٢٠: ٥٣٨,٨٥٨ ريال سعودي).

٣٢- أحداث لاحقة  
لم تكن هناك أحداث لاحقة لتاريخ التقرير تتطلب تعديلات أو إفصاحات في القوائم المالية أو الإيضاحات حولها.

شركة الراشد للصناعة  
(شركة مساهمة سعودية مغلقة)

القوائم المالية  
٣١ ديسمبر ٢٠٢٢  
وتقرير المراجع المستقل



شركة الراشد للصناعة  
(شركة مساهمة سعودية مقللة)  
القوائم المالية  
٣١ ديسمبر ٢٠٢٢

رقم الصفحة	المحتويات
١ - ٢	تقرير المراجع المستقل
٣	قائمة الربح أو الخسارة والدخل الشامل الأخر
٤	قائمة المركز المالي
٥	قائمة التغيرات في حقوق الملكية
٦	قائمة التدفقات النقدية
٧ - ٣٢	إيضاحات حول القوائم المالية



**الوحيد واليحيى**  
**محاسبون قانونيون**  
**ALLUHAIID & ALYAHYA**  
CHARTERED ACCOUNTANTS

الوحيد واليحيى محاسبون قانونيون  
ترخيص رقم ( ٧٣٥ ) س.ت: ١٠٤٦٨٣١٤  
رأس المال: ١٠٠٠٠٠ ريال مدفوع بالكامل  
شركة ذات مسؤولية محدودة  
المملكة العربية السعودية  
الرياض طريق الملك فهد حي المحمدية جرائد تاور الدور ١٢

تقرير المراجع المستقل  
إلى المساهمين في شركة الراشد للصناعة  
(شركة مساهمة سعودية مغلقة)

الرأي

لقد راجعنا القوائم المالية المرفقة لشركة الراشد للصناعة ("الشركة")، والتي تشمل على قائمة المركز المالي كما في ٣١ ديسمبر ٢٠٢٢، وقوائم الأرباح والخسائر والدخل الشامل الآخر والتغيرات في حقوق الملكية والتدفقات النقدية للسنة المنتهية في ذلك التاريخ، والإيضاحات حول القوائم المالية، بما في ذلك ملخص للسياسات المحاسبية الهامة.

في رأينا، أن القوائم المالية

(٨ ابريل ٢٠٢٣) المرفقة تظهر بعدل، من كافة النواحي الجوهرية، المركز المالي للشركة كما في ٣١ ديسمبر ٢٠٢٢، وأدائها المالي وتدقيقاتها النقدية للسنة المنتهية في ذلك التاريخ، وفقاً للمعايير الدولية للتقرير المالي المعتمدة في المملكة العربية السعودية، والمعايير والاصدارات الأخرى المعتمدة من الهيئة السعودية للمراجعين والمحاسبين.

أساس الرأي

تمت مراجعتنا وفقاً للمعايير الدولية للمراجعة المعتمدة في المملكة العربية السعودية. إن مسؤوليتنا بموجب تلك المعايير تم توضيحها في قسم مسؤوليات المراجع حول مراجعة القوائم المالية في تقريرنا. إننا مستقلون عن الشركة وفقاً لقواعد سلوك وأداب المهنة المعتمدة في المملكة العربية السعودية ذات الصلة بمراجعتنا للقوائم المالية، كما أننا التزمنا بمسؤولياتنا الأخلاقية الأخرى وفقاً لتلك القواعد. باعتقادنا أن أدلة المراجعة التي حصلنا عليها كافية وملائمة لتوفير أساس لإبداء رأينا.

مسؤوليات الإدارة والمكلفين بالحوكمة حول القوائم المالية

إن الإدارة هي المسؤولة عن إعداد القوائم المالية وعرضها العادل، وفقاً للمعايير الدولية للتقرير المالي المعتمدة في المملكة العربية السعودية، والمعايير والاصدارات الأخرى المعتمدة من الهيئة السعودية للمراجعين والمحاسبين، والمتطلبات السارية التي تنطبق من نظام الشركات وعقد تأسيس الشركة، وعن الرقابة الداخلية التي تراها الإدارة ضرورية، لتمكينها من إعداد قوائم مالية خالية من تحريف جوهري سواء بسبب غش أو خطأ.

عند إعداد القوائم المالية، فإن الإدارة مسؤولة عن تقويم مقدرة الشركة على الاستمرار في العمل وفقاً لمبدأ الاستمرارية والإفصاح، حسبما هو ملائم، عن الأمور ذات العلاقة بمبدأ الاستمرارية، وتطبيق مبدأ الاستمرارية المحاسبي، ما لم تكن هناك نية لدى الإدارة لتصفية الشركة أو إيقاف عملياتها، أو ليس هناك خيار ملائم بخلاف ذلك.

إن المكلفين بالحوكمة مسؤولون عن الإشراف على عملية إعداد التقرير المالي في الشركة.

مسؤوليات المراجع حول مراجعة القوائم المالية

تتمثل أهدافنا في الحصول على تأكيد معقول فيما إذا كانت القوائم المالية ككل خالية من تحريف جوهري ناتج عن غش أو خطأ، وإصدار تقرير المراجع الذي يتضمن رأينا. إن التأكيد المعقول هو مستوى عالٍ من التأكيد، إلا أنه ليس ضماناً على أن المراجعة التي تم القيام بها وفقاً للمعايير الدولية للمراجعة المعتمدة في المملكة العربية السعودية ستكشف دائماً عن تحريف جوهري موجود. يمكن أن تنشأ التحريفات عن غش أو خطأ، وتُعد جوهرياً، بمفردها أو في مجموعها، إذا كان بشكل معقول يمكن توقع أنها ستؤثر على القرارات الاقتصادية التي يتخذها المستخدمون بناءً على هذه القوائم المالية.

تقرير المراجع المستقل - تنمة  
إلى المساهمين في شركة الراشد للصناعة  
(شركة مساهمة سعودية مغلقة)

مسؤوليات المراجع حول مراجعة القوائم المالية - تنمة  
وكجزء من المراجعة، وفقاً للمعايير الدولية للمراجعة المعتمدة في المملكة العربية السعودية، فإننا نمارس الحكم المهني ونحافظ على نزعة الشك المهني خلال المراجعة. كما نقوم بـ:

- تحديد تقييم مخاطر التحريفات الجوهرية في القوائم المالية سواء كانت ناتجة عن غش أو خطأ، وتصميم وتنفيذ إجراءات مراجعة لمواجهة تلك المخاطر، والحصول على أدلة مراجعة كافية وملائمة لتوفير أساس لإبداء رأينا. ويعد خطر عدم اكتشاف تحريف جوهري ناتج عن غش أعلى من الخطر الناتج عن خطأ، لأن الغش قد ينطوي على تواطؤ أو تزوير أو حذف متعمد أو إفادات مضللة أو تجاوز لإجراءات الرقابة الداخلية.
  - الحصول على فهم للرقابة الداخلية ذات الصلة بالمراجعة، من أجل تصميم إجراءات مراجعة ملائمة وفقاً للظروف، وليس بغرض إبداء رأي حول فاعلية الرقابة الداخلية للشركة.
  - تقويم مدى ملائمة السياسات المحاسبية المستخدمة، ومدى معقولية التقديرات المحاسبية والإفصاحات ذات العلاقة التي قامت بها الإدارة.
  - استنتاج مدى ملائمة تطبيق الإدارة لمبدأ الاستمرارية المحاسبي، واستناداً إلى أدلة المراجعة التي تم الحصول عليها، فيما إذا كان هناك عدم تأكيد جوهري يتعلق بأحداث أو ظروف قد تثير شكاً كبيراً حول قدرة الشركة على الاستمرار في العمل وفقاً لمبدأ الاستمرارية. وإذا ما تبين لنا وجود عدم تأكيد جوهري، يتعين علينا لفت الانتباه في تقريرنا إلى الإفصاحات ذات العلاقة الواردة في القوائم المالية، أو إذا كانت تلك الإفصاحات غير كافية، عندها يتم تعديل رأينا. تستند استنتاجاتنا إلى أدلة المراجعة التي تم الحصول عليها حتى تاريخ تقريرنا حول المراجعة. ومع ذلك، فإن الأحداث أو الظروف المستقبلية قد تؤدي إلى توقف الشركة عن الاستمرار في العمل وفقاً لمبدأ الاستمرارية.
  - تقييم العرض العام، وهيكل ومحتوى القوائم المالية، بما في ذلك الإفصاحات، وما إذا كانت القوائم المالية تعبر عن المعاملات والأحداث التي تمثلها بطريقة تحقق عرضاً عادلاً.
- نتواصل مع المكلفين بالحوكمة فيما يتعلق، من بين أمور أخرى، بالنطاق والتوقيت المخطط للمراجعة والنتائج الهامة للمراجعة، بما في ذلك أي أوجه قصور هامة في الرقابة الداخلية تم اكتشافها خلال مراجعتنا.

عن اللحيد واليحيى محاسبون قانونيون



تركي عبد المحسن اللحيد  
محاسب قانوني  
ترخيص رقم (٤٣٨)

الرياض: ١٧ رمضان ١٤٤٤ هـ  
( ٨ ابريل ٢٠٢٣ )

شركة الراشد للصناعة  
(شركة مساهمة سعودية مقفلة)  
قائمة الربح أو الخسارة والدخل الشامل الآخر  
للسنة المنتهية في ٣١ ديسمبر ٢٠٢٢

٢٠٢١	٢٠٢٢	إيضاح	
ريال سعودي	ريال سعودي		
٩٥,١٤٨,٨٦٨	١١٦,٦٩١,٩٢٢	٤	المبيعات
(٦٤,٨٠٥,١١١)	(٨١,٢٥٦,٦٩٨)	٥	تكلفة المبيعات
٣٠,٣٤٣,٧٥٧	٣٥,٤٣٥,٢٢٤		إجمالي الربح
(٧,٣٠٠,٢٠٢)	(٩,٣٥٢,٢١٥)	٦	مصاريف عمومية وإدارية
(٧,١١٥,٥٨٨)	(٨,٥٩٣,٠٣٢)	٧	مصاريف بيع وتوزيع
١٨٩,٤٣٣	(١٨٠,٤٣٢)	١٥	(انخفاض) / عكس في قيمة الموجودات المالية
١٦,١١٧,٤٠٠	١٧,٣٠٩,٥٤٥		الربح التشغيلي
(٥١,٥٨١)	(٤٥,٤٦٧)	١٠	تكاليف تمويل
٣٧٥,٨٣٧	٨٤٦,٢٧٣	٨	إيرادات أخرى، صافي
١٦,٤٤١,٦٥٦	١٨,١١٠,٣٥١		الدخل قبل الزكاة
(١,٢٢٠,٨٦٠)	(١,٥٦١,٨٨٦)	٢٣	زكاة
١٥,٢٢٠,٧٩٦	١٦,٥٤٨,٤٦٥		صافي دخل السنة
			الدخل الشامل الآخر
			بنود لن يتم إعادة تصنيفها إلى قائمة الربح أو الخسارة في فترات لاحقة
(٢٥٤,٩٩٣)	(٦٨٧,٠٨٢)	٢٠	إعادة قياس التزامات منافع الموظفين
١٤,٩٦٥,٨٠٣	١٥,٨٦١,٣٨٣		إجمالي الدخل الشامل للسنة
١,٩٠	٢,٠٧	٢٥	ربحية السهم (بالريال السعودي): ربحية السهم الأساسية والمخفضة

تشكل الإيضاحات المرفقة من ١ إلى ٣٢ جزءاً لا يتجزأ من هذه القوائم المالية.

شركة الراشد للصناعة  
(شركة مساهمة سعودية مقفلة)  
قائمة المركز المالي  
كما في ٣١ ديسمبر ٢٠٢٢

٣١ ديسمبر ٢٠٢١	٣١ ديسمبر ٢٠٢٢	إيضاح	
ريال سعودي	ريال سعودي		
			<b>الموجودات</b>
			<b>موجودات غير متداولة</b>
٥٢,٨٩٢,٧٢٢	٥٢,٩٢٠,٥١٥	٩	ممتلكات وآلات ومعدات
٢,٤٤٩,٣٤٣	٢,١٣٠,٠٦٤	١٠	موجودات حق الاستخدام
٢٠٤,٥٨١	٢٠٤,٥٨١	١٢	موجودات مالية أخرى مقاسة بالتكلفة المضافة
<u>٥٥,٥٤٦,٦٤٦</u>	<u>٥٥,٢٥٥,١٦٠</u>		<b>إجمالي الموجودات غير المتداولة</b>
			<b>موجودات متداولة</b>
٢٢,٤٩٩,٧٩٣	٢٩,٨١٥,٨١٨	١٣	مخزون
٦,٣٠١,٨٨٨	٤,٠٣٦,٠٠٣	١٤	موجودات متداولة أخرى
٢١,١٩٨,٨٧٢	٢٣,٩١٠,٦٣٢	١٥	ذمم مدينة تجارية
٥٤٨,٩٤٠	٧٢٩,٦٢٤	١٢	موجودات مالية أخرى مقاسة بالتكلفة المضافة
١٢,٩٥٧,٥٠٥	-	١١	موجودات مالية بالقيمة العادلة من خلال الربح أو الخسارة
٩,٨٩٩,٩١٧	١٣,٧٩٨,١٤٢	١٦	تقديرة وشبه تقديرة
<u>٧٣,٤٠٦,٩١٥</u>	<u>٧٢,٢٩٠,٢١٩</u>		<b>إجمالي الموجودات المتداولة</b>
<u>١٢٨,٩٥٣,٥٦١</u>	<u>١٢٧,٥٤٥,٣٧٩</u>		<b>إجمالي الموجودات</b>
			<b>حقوق الملكية والمطلوبات</b>
			<b>حقوق الملكية</b>
٨٠,٠٠٠,٠٠٠	٨٠,٠٠٠,٠٠٠	١٧	رأس المال
٧,٧٧٩,٥٦٣	٩,٤٣٤,٤١٠	١٨	احتياطي نظامي
١٠,٦٦٣,٩٥٩	١٦,٨٧٠,٤٩٥		أرباح مبقاة
<u>٩٨,٤٤٣,٥٢٢</u>	<u>١٠٦,٣٠٤,٩٠٥</u>		<b>إجمالي حقوق الملكية</b>
			<b>المطلوبات</b>
			<b>مطلوبات غير متداولة</b>
١,٩٠٠,٤٨٣	١,٧٩٣,١٤٢	١٠	التزامات عقود الإيجار
٣,٠٠٢,٨٩٢	٤,٣٩٩,٥٩٨	٢٠	التزامات منافع موظفين
<u>٤,٩٠٣,٣٧٥</u>	<u>٦,١٩٢,٧٤٠</u>		<b>إجمالي المطلوبات غير المتداولة</b>
			<b>المطلوبات المتداولة</b>
١٦,٤١٨,٢١٣	١٣,٢٨٣,٢٥٧	٢١	ذمم دائنة تجارية وأخرى
٧,٦٤٥,٠٠٠	-	١٩	قروض
٣٢٢,٨٠٨	٢٠٢,٨٠٨	١٠	التزامات عقود الإيجار
١,٢٢٠,٦٤٣	١,٥٦١,٦٦٩	٢٣	زكاة مستحقة
<u>٢٥,٦٠٦,٦٦٤</u>	<u>١٥,٠٤٧,٧٣٤</u>		<b>إجمالي المطلوبات المتداولة</b>
<u>٣٠,٥١٠,٠٣٩</u>	<u>٢١,٢٤٠,٤٧٤</u>		<b>إجمالي المطلوبات</b>
<u>١٢٨,٩٥٣,٥٦١</u>	<u>١٢٧,٥٤٥,٣٧٩</u>		<b>إجمالي حقوق الملكية والمطلوبات</b>

تشكل الإيضاحات المرفقة من ١ إلى ٣٢ جزءاً لا يتجزأ من هذه القوائم المالية.

شركة الراشد للصناعة  
(شركة مساهمة سعودية مغلقة)  
قائمة التغيرات في حقوق الملكية  
للسنة المنتهية في ٣١ ديسمبر ٢٠٢٢

الإجمالي ريال سعودي	أرباح مبقاة ريال سعودي	احتياطي نظامي ريال سعودي	رأس المال ريال سعودي	
٦٩,٤٧٧,٧١٩	١٣,٢٢٠,٢٣٦	٦,٢٥٧,٤٨٣	٥٠,٠٠٠,٠٠٠	الرصيد كما في ١ يناير ٢٠٢١ الدخل الشامل:
١٥,٢٢٠,٧٩٦ (٢٥٤,٩٩٣)	١٥,٢٢٠,٧٩٦ (٢٥٤,٩٩٣)	-	-	صافي دخل السنة الدخل الشامل الآخر للسنة
١٤,٩٦٥,٨٠٣ -	١٤,٩٦٥,٨٠٣ (١,٥٢٢,٠٨٠)	-	-	إجمالي الدخل الشامل للسنة تحويل إلى احتياطي نظامي المعاملات مع المساهمين بصفتهم المساهمين:
١٤,٠٠٠,٠٠٠ -	- (١٦,٠٠٠,٠٠٠)	-	١٤,٠٠٠,٠٠٠ ١٦,٠٠٠,٠٠٠	إصدار رأس المال محول من أرباح مبقاة إلى رأس المال
٩٨,٤٤٣,٥٢٢	١٠,٦٦٣,٩٥٩	٧,٧٧٩,٥٦٣	٨٠,٠٠٠,٠٠٠	الرصيد كما في ٣١ ديسمبر ٢٠٢١ الدخل الشامل:
١٦,٥٤٨,٤٦٥ (٦٨٧,٠٨٢)	١٦,٥٤٨,٤٦٥ (٦٨٧,٠٨٢)	-	-	صافي دخل السنة الدخل الشامل الآخر للسنة
١٥,٨٦١,٣٨٣ -	١٥,٨٦١,٣٨٣ (١,٦٥٤,٨٤٧)	-	-	إجمالي الدخل الشامل للسنة تحويل إلى احتياطي نظامي المعاملات مع المساهمين بصفتهم المساهمين:
(٨,٠٠٠,٠٠٠)	(٨,٠٠٠,٠٠٠)	-	-	توزيعات أرباح (إيضاح ٢٤)
١٠٦,٣٠٤,٩٠٥	١٦,٨٧٠,٤٩٥	٩,٤٣٤,٤١٠	٨٠,٠٠٠,٠٠٠	الرصيد كما في ٣١ ديسمبر ٢٠٢٢

تشكل الإيضاحات المرفقة من ١ إلى ٣٢ جزءاً لا يتجزأ من هذه القوائم المالية.

شركة الراشد للصناعة  
(شركة مساهمة سعودية مغلقة)

قائمة التدفقات النقدية  
للسنة المنتهية في ٣١ ديسمبر ٢٠٢٢

٢٠٢١	٢٠٢٢	ايضاح
ريال سعودي	ريال سعودي	
١٦,٤٤١,٦٥٦	١٨,١١٠,٣٥١	
٩,١٤٢,٢٦٧	٩,٤٣٥,٥٧٢	١٠,٩
١٣٣,٢٦٩	٤٩,٩٥٦	١٣
(١٨٩,٤٣٣)	١٨٠,٤٣٢	١٥
-	(٢٩٠,٦٧٣)	
٩١٠,٢٢٠	٩٤٦,٧٧٨	٢٠
٥١,٥٨١	٤٥,٤٦٧	١٠
(٨٤,٧٨٠)	(٣٤,٩٨٦)	٨
٤٢,٤٩٥	(٢٢٧,٥٢٤)	٨
٢٦,٤٤٧,٢٧٥	٢٨,٢١٥,٣٧٣	
(٣,٣٠٥,١٢١)	(٧,٣٦٥,٩٨١)	
(٢,١٢٤,٢٢١)	٢,٢٦٥,٨٨٦	
(٣,١٧٦,١٣٧)	(٢,٦٠١,٥١٩)	
٢٠٦,٤٢٦	(١٨٠,٦٨٤)	
٥,٠٤٣,٧٧١	(٣,١٣٤,٩٥٦)	
(١٣,٠٠٠,٠٠٠)	-	١١
٧٧٦,١٦٠	١٣,١٨٥,٠٢٩	١١
١٠,٨٦٨,١٥٣	٣٠,٣٨٣,١٤٨	
(٢,٠٣٠,٣٥٨)	(٢٣٧,١٥٤)	٢٠
(٧٤٢,٦٤١)	(١,٢٢٠,٨٦٠)	٢٣
٨,٠٩٥,١٥٤	٢٨,٩٢٥,١٣٤	
(١٤,٣٦٣,٥٢٦)	(٩,١٤٤,٠٨٧)	٩
١٢٠,٢٤٣	٣٤,٩٨٦	
(١٤,٢٤٣,٢٨٣)	(٩,١٠٩,١٠١)	
١٤,٠٠٠,٠٠٠	-	١
(٢,٩٠٠,٠٠٠)	(٧,٦٤٥,٠٠٠)	١٩
(١٣٢,٠١٩)	-	
١٤٦,٣٩٢	-	
(١٦٢,٢٠٤)	(٢٧٢,٨٠٨)	
-	(٨,٠٠٠,٠٠٠)	٢٤
١٠,٩٥٢,١٦٩	(١٥,٩١٧,٨٠٨)	
٤,٨٠٤,٠٤٠	٣,٨٩٨,٢٢٥	
٥,٠٩٥,٨٧٧	٩,٨٩٩,٩١٧	١٦
٩,٨٩٩,٩١٧	١٣,٧٩٨,١٤٢	١٦
١٦,٠٠٠,٠٠٠	-	١

تشكل الإيضاحات المرفقة من ١ إلى ٣٢ جزءاً لا يتجزأ من هذه القوائم المالية.

شركة الراشد للصناعة  
(شركة مساهمة سعودية مغلقة)  
إيضاحات حول القوائم المالية  
٣١ ديسمبر ٢٠٢٢

١- معلومات عن الشركة  
شركة الراشد للصناعة ("الشركة") هي شركة مساهمة سعودية مغلقة مسجلة في الرياض، بالمملكة العربية السعودية بموجب السجل التجاري رقم ١٠١٠٠٠٤٩٠٥ بتاريخ ١٤ صفر ١٣٨٩هـ (الموافق ٢ مايو ١٩٦٩).  
تتمثل أنشطة الشركة الرئيسية في صناعة العلب والصناديق من اللدائن، وصناعة الحاويات من اللدائن وصناعة القوارير بمختلف أشكالها من اللدائن.  
إن العنوان المسجل للشركة هو ٢٩٧٧ - المدينة الصناعية الثانية وحدة رقم ١٩١ الرياض ١٤٣٣١-٧٥٠٢ المملكة العربية السعودية.

تتضمن القوائم المالية المرفقة حسابات الشركة وفرعها التالي والذي يعمل بموجب سجل تجاري منفصل:

اسم الفرع	المدينة	رقم السجل التجاري	تاريخ السجل التجاري
شركة الراشد للصناعة فرع بريده	بريده	١١٣١٠٤٣٤٠٢	١٤ شعبان ١٤٣٣ هـ

يتمثل نشاط فرع شركة الراشد للصناعة فرع بريده في صناعة العلب والصناديق من اللدائن، وصناعة الحاويات من اللدائن، وصناعة القوارير بمختلف أشكالها من اللدائن، وصناعة الأدوات المنزلية وأدوات المطبخ والزينة ذات الاستخدام الواحد، وصناعة المنتجات والمستهلكات الطبية ذات الاستخدام الواحد.

وافقت الجمعية العامة غير العادية للمساهمين في اجتماعها المنعقد بتاريخ ٢٥ شوال ١٤٤٢هـ (الموافق ٦ يونيو ٢٠٢١) على توصية مجلس إدارة الشركة بزيادة رأس مال الشركة عن طريق تحويل مبلغ ١٦,٠٠٠,٠٠٠ ريال سعودي من حساب الأرباح المبقاة عن طريق منح أسهم مجانية لمساهمي الشركة بواقع ٠,٣٢ سهم لكل سهم قائم ومبلغ ١٤,٠٠٠,٠٠٠ ريال سعودي عن طريق تمويل نقدي من المساهمين. وبذلك يزيد رأس مال الشركة من ٥٠,٠٠٠,٠٠٠ ريال سعودي مقسمة إلى ٥,٠٠٠,٠٠٠ سهم إلى ٨٠,٠٠٠,٠٠٠ ريال سعودي مقسمة إلى ٨,٠٠٠,٠٠٠ سهم. قامت الشركة بإتمام الإجراءات النظامية المتعلقة بهذه الزيادة وتعديل النظام الأساسي وإصدار السجل التجاري ونشره في موقع وزارة التجارة بتاريخ ١٠ ذو القعدة ١٤٤٢هـ (الموافق ٢٢ يونيو ٢٠٢١).

تم اعتماد هذه القوائم المالية للإصدار من قبل أعضاء مجلس الإدارة بتاريخ ١٧ رمضان ١٤٤٤هـ (الموافق ٨ أبريل ٢٠٢٣).

٢- السياسات المحاسبية الهامة  
١-٢ أسس الإعداد  
تم إعداد القوائم المالية للشركة وفقاً للمعايير الدولية للتقرير المالي المعتمدة في المملكة العربية السعودية والمعايير والإصدارات الأخرى الصادرة عن الهيئة السعودية للمراجعين والمحاسبين، والتي يشار إليها مجتمعة فيما بعد بـ "المعايير الدولية للتقرير المالي".

تم إعداد القوائم المالية وفقاً لمبدأ التكلفة التاريخية على أساس الاستحقاق المحاسبي، ما لم يرد خلاف ذلك في السياسات المحاسبية أدناه. يتم عرض القوائم المالية بالريال السعودي وتم تقريب جميع القيم إلى أقرب وحدة عملة، ما لم يرد خلاف ذلك.

٢-٢ ملخص السياسات المحاسبية الهامة  
فيما يلي السياسات المحاسبية الهامة التي قامت الشركة بتطبيقها في إعداد القوائم المالية:

١-٢-٢ تصنيف الموجودات والمطلوبات كمتداولة مقابل غير متداولة  
تقوم الشركة بعرض الموجودات والمطلوبات في قائمة المركز المالي على أساس متداول/غير متداول. تعتبر الموجودات متداولة وذلك:

- عندما يتوقع تحقيها أو ينوي بيعها أو استفادها خلال دورة العمليات العادية
- في حالة اقتنائها بشكل أساسي لأغراض المتاجرة
- عندما يتوقع تحقيها خلال اثني عشر شهراً بعد الفترة المالية، أو
- عندما تكون نقدية وشبه نقدية ما لم تكن هناك قيود على استبدالها أو استخدامها لسداد أي مطلوبات لمدة لا تقل عن اثني عشر شهراً بعد الفترة المالية



شركة الراشد للصناعة  
(شركة مساهمة سعودية مغلقة)

إيضاحات حول القوائم المالية - تنمة  
٣١ ديسمبر ٢٠٢٢

- ٢- السياسات المحاسبية الهامة - تنمة  
٢-٢ ملخص السياسات المحاسبية الهامة - تنمة  
١-٢-٢ تصنيف الموجودات والمطلوبات كمتداولة مقابل غير متداولة - تنمة

تعتبر المطلوبات متداولة وذلك:

- عندما يتوقع سدادها خلال دورة التشغيل العادية
- في حالة اقتنائها بشكل أساسي لأغراض المتاجرة
- عندما تستحق السداد خلال اثني عشر شهرًا بعد الفترة المالية
- عند عدم وجود حق غير مشروط لتأجيل سداد المطلوبات لمدة لا تقل عن اثني عشر شهرًا بعد الفترة المالية.

تصنف الشركة كافة الموجودات والمطلوبات الأخرى كـ "غير متداولة".

٢-٢-٢ قياس القيمة العادلة

القيمة العادلة هي السعر الذي سيتم استلامه عند بيع موجودات ما أو سداده عند تحويل مطلوبات ما بموجب معاملة نظامية تتم بين متعاملين في السوق بتاريخ القياس. يحدد قياس القيمة العادلة بافتراض أن معاملة بيع الموجودات أو تحويل المطلوبات ستتم إما:

- في السوق الرئيسي للموجودات أو المطلوبات، أو
- في حالة عدم وجود السوق الرئيسي، في أكثر الأسواق فائدة للموجودات أو المطلوبات.

إن السوق الرئيسي أو الأكثر فائدة يجب أن تكون قابلة للوصول إليها من قبل الشركة.

تقاس القيمة العادلة للموجودات أو المطلوبات بافتراض أن المتعاملين في السوق سيستفيدون عند تسعير الموجودات والمطلوبات وأنهم يسعون لتحقيق أفضل مصالحهم الاقتصادية.

يأخذ قياس القيمة العادلة للموجودات غير المالية بعين الاعتبار مقدرة المتعاملين في السوق على تحقيق منافع اقتصادية عن طريق الاستخدام الأفضل والأقصى للأصل أو بيعه لمتعاملين آخرين في السوق يستخدمون الأصل على النحو الأفضل وبأقصى حد. تستخدم الشركة طرق تقييم ملائمة وفقًا للظروف، وتتوفر بشأنها بيانات كافية لقياس القيمة العادلة وزيادة استخدام المدخلات القابلة للرصد وتقليل استخدام المدخلات غير القابلة للرصد.

يتم تصنيف كافة الموجودات والمطلوبات التي يتم قياس قيمتها العادلة أو الإفصاح عنها في القوائم المالية ضمن التسلسل الهرمي للقيمة العادلة، والمبين، على النحو التالي، بناءً على مدخلات المستوى الأدنى الهامة لقياس القيمة العادلة ككل:

- المستوى ١: الأسعار المتداولة (غير المعدلة) في سوق نشط لموجودات أو مطلوبات مماثلة
- المستوى ٢: طرق تقييم تعتبر مدخلات المستوى الأدنى - الهامة لقياس القيمة العادلة - قابلة للرصد بصورة مباشرة أو غير مباشرة
- المستوى ٣: طرق تقييم تعتبر مدخلات المستوى الأدنى - الهامة لقياس القيمة العادلة - غير قابلة للرصد

بالنسبة للموجودات والمطلوبات التي يتم إثباتها في القوائم المالية بشكل متكرر، تقوم الشركة بالتأكد فيما إذا تم التحويل بين المستويات الهرمية لقياس القيمة العادلة وذلك بإعادة تقييم التصنيف (على أساس مدخلات المستوى الأدنى الهامة لقياس القيمة العادلة ككل) في نهاية كل فترة مالية.

٣-٢-٢ النقدية وشبه النقدية

لأغراض قائمة التدفقات النقدية تتكون النقدية وشبه النقدية من النقد في الصندوق ولدى البنك والودائع قصيرة الأجل ذات السيولة العالية الأخرى، إن وجدت، والتي تستحق خلال ثلاثة أشهر أو أقل والتي يمكن تحويلها بسهولة إلى مبلغ نقدي معروف وخاضعة لمخاطر غير كبيرة تتمثل في حدوث تغيرات في القيمة.

٤-٢-٢ الأدوات المالية - الإثبات الأولي والقياس اللاحق

إن الأداة المالية هي عبارة عن أي عقد ينتج عنه أصل مالي لمنشأة ما والتزام مالي أو أداة حقوق ملكية لمنشأة أخرى.

(أ) الموجودات المالية

الإثبات والقياس الأولي

يتم تصنيف الموجودات المالية، عند التحقق المبدئي، كما تم قياسها لاحقًا بالتكلفة المطفأة والقيمة العادلة من خلال الدخل الشامل الأخر والقيمة العادلة من خلال الربح أو الخسارة.

شركة الراشد للصناعة  
(شركة مساهمة سعودية مغلقة)  
إيضاحات حول القوائم المالية - تنمة  
٣١ ديسمبر ٢٠٢٢

- ٢- السياسات المحاسبية الهامة - تنمة  
٢-٢ ملخص السياسات المحاسبية الهامة - تنمة  
٢-٢-٤ الأدوات المالية - الإثبات الأولي والقياس اللاحق - تنمة

يتوقف تصنيف الموجودات المالية عند الإثبات الأولي لها على خصائص التدفقات النقدية التعاقدية للأصل المالي ونموذج أعمال الشركة لإدارتها. باستثناء الذمم المدينة التجارية التي لا تحتوي على عنصر تمويلي هام أو التي طبقت الشركة من أجلها الوسيلة العملية، تقيس الشركة مبدئيًا الأصل المالي بقيمته العادلة زائدًا، في حالة الأصل المالي غير المدرج بالقيمة العادلة من خلال الربح أو الخسارة، تكاليف المعاملات. يتم قياس الذمم المدينة التجارية التي لا تحتوي على عنصر تمويلي هام أو التي طبقت الشركة الوسيلة العملية لها بسعر المعاملة.

من أجل تصنيف الأصل المالي وقياسه بالتكلفة المطفأة أو بالقيمة العادلة من خلال الدخل الشامل الآخر، يجب أن ينتج عن ذلك تدفقات نقدية والتي تكون دفعات من المبلغ الأصلي والفائدة على المبلغ الأصلي القائم. يشار إلى هذا التقييم باسم اختبار دفعات من المبلغ الأصلي والفائدة ويتم إجراؤه على مستوى الأداة المالية. يتم تصنيف الموجودات المالية ذات التدفقات النقدية التي لا تمثل دفعات من المبلغ الأصلي والفائدة وقياسها بالقيمة العادلة من خلال الربح أو الخسارة، بغض النظر عن نموذج الأعمال.

يشير نموذج أعمال الشركة لإدارة الموجودات المالية إلى كيفية إدارتها لموجوداتها المالية من أجل توليد التدفقات النقدية. يحدد نموذج الأعمال ما إذا كانت التدفقات النقدية تنتج عن تحصيل التدفقات النقدية التعاقدية أو بيع الموجودات المالية أو كليهما. يتم الاحتفاظ بالموجودات المالية المصنفة والمقاسة بالتكلفة المطفأة ضمن نموذج أعمال بهدف الاحتفاظ بالموجودات المالية من أجل تحصيل التدفقات النقدية التعاقدية بينما يتم الاحتفاظ بالموجودات المالية المصنفة والمقاسة بالقيمة العادلة من خلال الدخل الشامل الآخر ضمن نموذج أعمال بهدف كلاً من الاحتفاظ من أجل تحصيل التدفقات النقدية التعاقدية والبيع.

يتم الاعتراف بعمليات شراء أو بيع الموجودات المالية التي تتطلب تسليم الموجودات خلال إطار زمني تحدده اللوائح أو الأعراف في السوق (الصفقات العادية) في تاريخ التداول، أي التاريخ الذي تلتزم فيه الشركة بشراء أو بيع الأصل.

#### القياس اللاحق

- لأغراض القياس اللاحق، يتم تصنيف الموجودات المالية في أربع فئات:
- الموجودات المالية بالتكلفة المطفأة (أدوات دين)
  - الموجودات المالية بالقيمة العادلة من خلال الدخل الشامل الآخر مع إعادة تدوير المكاسب والخسائر المتركمة (أدوات دين)
  - الموجودات المالية المصنفة بالقيمة العادلة من خلال الدخل الشامل الآخر مع عدم إعادة تدوير المكاسب والخسائر المتركمة عند الاستبعاد (أدوات حقوق الملكية)
  - الموجودات المالية بالقيمة العادلة من خلال الربح أو الخسارة

#### الموجودات المالية بالتكلفة المطفأة (أدوات دين)

يتم قياس الموجودات المالية بالتكلفة المطفأة لاحقًا باستخدام طريقة معدل الفائدة الفعلي وتخضع لانخفاض القيمة. يتم الاعتراف بالأرباح والخسائر في الربح أو الخسارة عندما يتم استبعاد الأصل أو تعديله أو انخفاض قيمته.

تتضمن الموجودات المالية للشركة بالتكلفة المطفأة الموجودات المالية الأخرى بالتكلفة المطفأة والمبالغ المستحقة من الأطراف ذات العلاقة.

#### الموجودات المالية بالقيمة العادلة من خلال الدخل الشامل الآخر (أدوات دين)

بالنسبة لأدوات الدين بالقيمة العادلة من خلال الدخل الشامل الآخر، يتم الاعتراف بإيرادات الفوائد وإعادة تقييم العملات الأجنبية وخسائر انخفاض القيمة أو عكسها في الربح أو الخسارة ويتم احتسابها بنفس الطريقة المستخدمة في قياس الموجودات المالية المقاسة بالتكلفة المطفأة. يتم الاعتراف بالتغيرات المتبقية في القيمة العادلة في الدخل الشامل الآخر. عند الاستبعاد، يتم إعادة تدوير التغير التراكمي في القيمة العادلة المعترف به في الدخل الشامل الآخر إلى الربح أو الخسارة.

ليس لدى الشركة أدوات دين بالقيمة العادلة من خلال الدخل الشامل الآخر.

شركة الراشد للصناعة  
(شركة مساهمة سعودية مقللة)  
إيضاحات حول القوائم المالية - تنمة  
٣١ ديسمبر ٢٠٢٢

- ٢- السياسات المحاسبية الهامة - تنمة  
٢-٢ ملخص السياسات المحاسبية الهامة - تنمة  
٢-٤-٢ الأدوات المالية - الإثبات الأولي والقياس اللاحق - تنمة

الموجودات المالية المصنفة بالقيمة العادلة من خلال الدخل الشامل الآخر (أدوات حقوق الملكية)  
عند الاعتراف المبدئي، يمكن للشركة أن تختار تصنيف استثماراتها في حقوق الملكية بشكل لا رجعة فيه كأدوات حقوق ملكية مصنفة بالقيمة العادلة من خلال الدخل الشامل الآخر عندما تستوفي تعريف حقوق الملكية بموجب معيار المحاسبة الدولي ٣٢ - الأدوات المالية: العرض ولا يتم الاحتفاظ بها للمتاجرة. يتم تحديد التصنيف على أساس كل أداة على حدة.

لا يتم إعادة تدوير الأرباح والخسائر من هذه الموجودات المالية إلى الربح أو الخسارة. يتم الاعتراف بتوزيعات الأرباح كإيرادات أخرى في الربح أو الخسارة عند ثبوت حق الدفع، إلا عندما تستفيد الشركة من هذه المتحصلات كاسترداد لجزء من تكلفة الأصل المالي، وفي هذه الحالة، يتم تسجيل هذه المكاسب في الدخل الشامل الآخر. أدوات حقوق الملكية المصنفة بالقيمة العادلة من خلال الدخل الشامل الآخر لا تخضع لتقييم انخفاض القيمة.

ليس لدى الشركة أدوات حقوق ملكية بالقيمة العادلة من خلال الدخل الشامل الآخر.

موجودات مالية بالقيمة العادلة من خلال الربح أو الخسارة  
يتم إدراج الموجودات المالية بالقيمة العادلة من خلال الربح أو الخسارة في قائمة المركز المالي بالقيمة العادلة مع الاعتراف بصافي التغيرات في القيمة العادلة في الربح أو الخسارة. لا يوجد لدى الشركة موجودات مالية مصنفة تحت هذه الفئة.

#### إلغاء الإثبات

يتم إلغاء إثبات الأصل المالي (أو، عند الاقتضاء، جزء من الأصل المالي أو جزء من مجموعة من الأصول المالية المماثلة) بصفة أساسية (أي استبعاده من قائمة المركز المالي للشركة)، عند:

- انقضاء الحق في استلام تدفقات نقدية من الأصل، أو
- نقلت الشركة حقوقها في استلام التدفقات النقدية من الأصل أو أخذت على عاتقها التزاماً بدفع التدفقات النقدية المستلمة بالكامل دون تأخير جوهري إلى طرف ثالث بموجب اتفاق تمرير؛ و إما (أ) نقلت الشركة إلى حد كبير جميع مخاطر ومزايا الأصل، أو (ب) لم تقم الشركة بنقل أو الاحتفاظ إلى حد كبير بجميع مخاطر ومزايا الأصل، ولكنها نقلت السيطرة على الأصل.

عندما تقوم الشركة بنقل حقوقها في استلام التدفقات النقدية من أصل أو أبرمت اتفاقاً لتمرير التدفقات النقدية، فإنها تقوم بتقييم ما إذا كانت، وإلى أي مدى، قد احتفظت بمخاطر ومزايا الملكية. في حال أنها لم تنقل أو تحتفظ إلى حد كبير بجميع مخاطر ومناافع الأصل، أو تنقل السيطرة على الأصل، تستمر الشركة في إثبات الأصل المنقول بمقدار مشاركتها المستمرة. في هذه الحالة، تثبت الشركة كذلك التزاماً ذي صلة. يتم قياس الأصل المنقول والمطلوبات المرتبطة به على أساس يعكس الحقوق والالتزامات التي تحتفظ بها الشركة.

المشاركة المستمرة التي تأخذ شكل ضمان على الأصل المنقول يتم قياسها إما بالقيمة الدفترية الأصلية للأصل أو أقصى مقابل مالي قد يُطلب من الشركة سداًه، أيهما أقل.

#### انخفاض القيمة

تقوم الشركة بإثبات مخصص للخسائر الائتمانية المتوقعة لجميع أدوات الدين غير المحتفظ بها بالقيمة العادلة في الربح أو الخسارة. تستند الخسائر الائتمانية المتوقعة على الفرق بين التدفقات النقدية التعاقدية المستحقة وفقاً للعقد وجميع التدفقات النقدية التي تتوقع الشركة الحصول عليها، مخصومة بخصم يعادل قيمة تقريبية لسعر الفائدة الفعلي الأصلي. التدفقات النقدية المتوقعة تتضمن التدفقات النقدية من بيع الضمانات المحتفظ بها أو التعزيزات الائتمانية الأخرى التي تعتبر جزءاً لا يتجزأ من الشروط التعاقدية.

يتم إثبات الخسائر الائتمانية المتوقعة على مرحلتين. بالنسبة لمخاطر الائتمان التي لم تحدث زيادة كبيرة في مخاطر الائتمان الخاصة بها منذ الإثبات الأولي، فإن الخسائر الائتمانية المتوقعة يتم تجنبها لخسائر الائتمان الناتجة عن أحداث الإعسار المحتملة خلال الاثني عشر شهراً القادمة (الخسائر الائتمانية المتوقعة لمدة ١٢ شهراً) بالنسبة لمخاطر الائتمان التي حدثت لها زيادة كبيرة في مخاطر الائتمان منذ الإثبات الأولي، يلزم تجنب مخصص خسارة لخسائر الائتمان المتوقعة على مدى العمر المتبقي للمخاطر، بغض النظر عن توقيت الإعسار (الخسائر الائتمانية المتوقعة على مدى العمر).

شركة الراشد للصناعة  
(شركة مساهمة سعودية مقفلة)  
إيضاحات حول القوائم المالية - تنمة  
٣١ ديسمبر ٢٠٢٢

- ٢- السياسات المحاسبية الهامة - تنمة  
٢-٢ ملخص السياسات المحاسبية الهامة - تنمة  
٢-٤ الأدوات المالية - الإثبات الأولي والقياس اللاحق - تنمة

انخفاض القيمة - تنمة

بالنسبة للمبالغ المستحقة من الأطراف ذات العلاقة والموجودات المالية الأخرى بالتكلفة المطفأة، تطبق الشركة الطريقة المبسطة لحساب الخسائر الائتمانية المتوقعة. بناء عليه، لا تقوم الشركة بتتبع التغيرات في مخاطر الائتمان، ولكنها بدلاً من ذلك تثبت مخصص خسارة بناءً على الخسائر الائتمانية المتوقعة على مدى العمر في تاريخ كل تقرير. أنشأت الشركة مصفوفة مخصص تستند إلى خبرتها التاريخية في خسارة الائتمان، مع تعديلها حسب العوامل المستقبلية الخاصة بالمدينين والبيئة الاقتصادية.

المطلوبات المالية

الإثبات والقياس الأولي

يتم تصنيف المطلوبات المالية، عند الإثبات الأولي، كمطلوبات مالية بالقيمة العادلة من خلال الربح أو الخسارة، أو قروض وسلف، أو ذمم دائنة، أو باعتبارها مشتقات مصنفة كأدوات تحوط في تحوط فعال، حسب الاقتضاء. يتم إثبات جميع المطلوبات المالية مبدئيًا بالقيمة العادلة، وفي حالة القروض والسلف والذمم الدائنة، يتم خصم التكاليف المنسوبة مباشرة للمعاملة.

تتضمن المطلوبات المالية للشركة المصاريف المستحقة والمطلوبات الأخرى.

القياس اللاحق

لأغراض القياس اللاحق، يتم تصنيف المطلوبات المالية إلى فئتين:

- المطلوبات المالية بالقيمة العادلة من خلال الربح أو الخسارة
- المطلوبات المالية بالتكلفة المطفأة (قروض وسلف)

المطلوبات المالية بالقيمة العادلة من خلال الربح أو الخسارة

المطلوبات المالية بالقيمة العادلة من خلال الربح أو الخسارة تتضمن المطلوبات المالية المحتفظ بها للمتاجرة والمطلوبات المالية المصنفة عند الإثبات الأولي بالقيمة العادلة في الربح أو الخسارة، إن وجدت.

يتم تصنيف المطلوبات المالية على أنها محتفظ بها للمتاجرة إذا جرى تكديدها لغرض إعادة الشراء في المدى القريب. تشمل هذه الفئة كذلك الأدوات المالية المشتقة التي أبرمت الشركة عقودًا بشأنها والتي لم يتم تصنيفها كأدوات تحوط في علاقات التحوط على النحو المحدد في المعيار الدولي للتقارير المالية ٩، إن وجدت. يتم كذلك تصنيف المشتقات الضمنية المنفصلة على أنها محتفظ بها للمتاجرة ما لم يتم تصنيفها كأدوات تحوط فعالة.

يتم إثبات أرباح أو خسائر المطلوبات المحتفظ بها للمتاجرة في الربح أو الخسارة. يتم إثبات المطلوبات المالية المعترف بها عند الإثبات الأولي بالقيمة العادلة في الربح أو الخسارة فقط إذا جرى استيفاء المعايير الواردة في المعيار الدولي للتقارير المالية ٩. ليس لدى الشركة أي مطلوبات مالية بالقيمة العادلة من خلال الربح أو الخسارة.

المطلوبات المالية بالتكلفة المطفأة (قروض وسلف)

هذه هي الفئة الأكثر صلة بالشركة. بعد الإثبات الأولي، فإن القروض والسلف التي تحمل فوائد يتم لاحقًا قياسها بالتكلفة المطفأة باستخدام طريقة معدل الفائدة الفعلي. يتم إثبات الأرباح والخسائر في الربح أو الخسارة عند إلغاء إثبات المطلوبات وكذلك من خلال عملية إطفاء معدل الفائدة الفعلي.

يتم احتساب التكلفة المطفأة من خلال الأخذ في الاعتبار أي خصم أو علاوة عند الاستحواذ بالإضافة إلى الرسوم أو التكاليف التي تشكل جزءًا لا يتجزأ من معدل الفائدة الفعلي. يتم تضمين إطفاء معدل الفائدة الفعلي باعتبارها تكاليف تمويل في الربح أو الخسارة.

تنطبق هذه الفئة بصفة عامة على القروض والسلف التي تحمل فوائد.

شركة الراشد للصناعة  
(شركة مساهمة سعودية مقللة)  
إيضاحات حول القوائم المالية - تنمة  
٣١ ديسمبر ٢٠٢٢

- ٢- السياسات المحاسبية الهامة - تنمة  
٢-٢ ملخص السياسات المحاسبية الهامة - تنمة  
٢-٢-٤ الأدوات المالية - الإثبات الأولي والقياس اللاحق - تنمة

**إلغاء الإثبات**

يتم إلغاء إثبات الالتزام المالي عندما يتم الإعفاء من الإلزام المرتبط بالالتزام أو إلغاؤه أو انتهاء صلاحيته. عندما يتم استبدال التزام مالي حالي بأخر من نفس المُقرض وفقاً لشروط مختلفة إلى حد كبير، أو يتم تعديل شروط التزام قائم على نحو جوهري، فإن مثل هذا التبادل أو التعديل يتم التعامل معه على أنه إلغاء إثبات للالتزام الأصلي وإثبات التزام جديد. يتم إثبات الفرق في القيم الدفترية ذات الصلة في الربح أو الخسارة.

**ج) مقاصة الأدوات المالية**

يتم إجراء المقاصة بين الموجودات المالية والمطلوبات المالية ويتم تسجيل صافي المبلغ في قائمة المركز المالي إذا كان هناك حق قانوني واجب النفاذ حالياً لمقاصة المبالغ المثبتة وكانت هنالك نية للتسوية على أساس صافي المبلغ لتحقيق الموجودات وتسوية المطلوبات في وقت واحد.

**٥-٢-٢ مخزون**

يظهر المخزون بالتكلفة أو صافي القيمة القابلة للتحقق، أيهما أقل. يتم تحديد تكلفة المواد بشكل أساسي على أساس متوسط التكلفة المرجح. يتضمن مخزون الأعمال تحت التنفيذ و البضائع الجاهزة تكلفة المواد والعمالة ونسبة ملائمة من النفقات العامة المباشرة بناء على مستوى النشاط العادي. عندما يصبح المخزون قديماً أو متقادماً، يتم رصد مخصص للمخزون بطيء الحركة والمتقادم ويحمل على الربح أو الخسارة.

صافي القيمة القابلة للتحقق هو سعر البيع التقديري ضمن دورة الأعمال العادية ناقصاً التكاليف التقديرية للإكمال أو التكاليف التقديرية للبيع.

**٦-٢-٢ الممتلكات والآلات والمعدات**

يتم إثبات الممتلكات والآلات والمعدات بالتكلفة بعد خصم الاستهلاك المتراكم وخسائر انخفاض القيمة المتراكمة، إن وجدت. تتضمن هذه التكلفة تكلفة استبدال جزء من الممتلكات والمعدات إذا تم استيفاء معايير الإثبات.

تدرج التكاليف اللاحقة في القيمة الدفترية للأصل أو تثبت كأصل منفصل، عند الاقتضاء، فقط عندما يكون من المرجح تدفق المنافع الاقتصادية المستقبلية المرتبطة بالبند إلى الشركة ويمكن قياس تكلفة البند بشكل موثوق به. يتم استهلاك عمليات التجديد الرئيسية على مدى العمر الإنتاجي المتبقي للأصل المعني أو إلى تاريخ التجديد الرئيسي التالي، أيهما أقرب. يتم تحميل الإصلاح والصيانة على الربح أو الخسارة خلال الفترة المالية التي يتم تكبدها فيها.

يتم احتساب الاستهلاك على أساس القسط الثابت على مدى الأعمار الإنتاجية المقدرة للموجودات، على النحو التالي:

● مباني	٣٣ سنة
● آلات ومعدات	٦ - ٨ سنوات
● قوالب وتشكيلات	٤ سنوات
● سيارات	٤ سنوات
● عدد وأدوات	٤ - ٦ سنوات
● أثاث وتركيبات	٤ - ١٠ سنوات

يتم استبعاد أي بند من الممتلكات والآلات والمعدات وأي جزء مهم تم الاعتراف به مبدئياً عند الاستبعاد (أي في التاريخ الذي يحصل فيه المستلم على السيطرة) أو عندما لا يتوقع منافع اقتصادية مستقبلية من استخدامه أو التخلص منه. يتم إدراج أي مكسب أو خسارة ناتجة عن استبعاد الأصل (محسباً على أنه الفرق بين صافي عائدات البيع والقيمة الدفترية للأصل) في الربح أو الخسارة عند استبعاد الأصل.

تتم مراجعة القيم المتبقية والأعمار الإنتاجية وطرق استهلاك الممتلكات والآلات والمعدات في نهاية كل سنة مالية ويتم تعديلها مستقبلاً، إذا كان ذلك مناسباً.

شركة الراشد للصناعة  
(شركة مساهمة سعودية مقفلة)  
إيضاحات حول القوائم المالية - تمة  
٣١ ديسمبر ٢٠٢٢

- ٢- السياسات المحاسبية الهامة - تمة  
٢-٢ ملخص السياسات المحاسبية الهامة - تمة

٧-٢-٢ الإيجارات

تقيم الشركة، عند بداية العقد، ما إذا كان العقد هو عقد إيجار أو يشتمل على إيجار. أي، إذا كان العقد ينقل الحق في التحكم في استخدام أصل محدد لفترة زمنية محددة نظير مقابل مالي محدد.

الشركة بصفتها مستأجر

تطبق الشركة نهج واحد للإثبات والقياس لجميع عقود الإيجار، باستثناء عقود الإيجار قصيرة الأجل وعقود إيجار الأصول منخفضة القيمة، وتثبت الشركة التزامات عقود الإيجار لسداد مدفوعات الإيجار وموجودات حق الاستخدام التي تمثل الحق في استخدام الأصول ذات الصلة.

أ) موجودات حق الاستخدام

تثبت الشركة موجودات حق الاستخدام في تاريخ بداية عقد الإيجار (أي التاريخ الذي يكون فيه الأصل الأساسي متاحاً للانتفاع). يتم قياس موجودات حق الاستخدام بالتكلفة، ناقصاً أي استهلاك متراكم وخسائر انخفاض القيمة، ويتم تعديلها من أجل أي عملية إعادة قياس للالتزامات عقود الإيجار. تتضمن تكلفة موجودات حق الاستخدام مبلغ التزامات عقود الإيجار المثبتة والتكاليف المباشرة الأولية المتكبدة ودفعات سداد الإيجار التي جرى أدائها في، تاريخ البداية، أو قبله، ناقصاً أي حوافز إيجار مستلمة. يتم استهلاك موجودات حق الاستخدام على أساس القسط الثابت على مدى فترة الإيجار أو الأعمار الإنتاجية المقدره للأصول، أيهما أقصر، على النحو التالي:

٢ - ٢٠ سنة

• أراضي

إذا تم نقل ملكية الأصل المؤجر إلى الشركة في نهاية مدة الإيجار أو كانت التكلفة تعكس ممارسة خيار الشراء، يتم احتساب الاستهلاك باستخدام العمر الإنتاجي المقدر للأصل.

ب) التزامات عقود الإيجار

في تاريخ بدء عقد الإيجار، تثبت الشركة التزامات عقود الإيجار المقاسة بالقيمة الحالية لمدفوعات الإيجار المقرر سدادها على مدى فترة الإيجار. تشتمل مدفوعات الإيجار على مدفوعات ثابتة (بما في ذلك المدفوعات الثابتة الجوهرية) ناقصاً أي حوافز إيجار مستحقة القبض، ومدفوعات الإيجار المتغيرة التي تعتمد على مؤشر أو سعر معين، وكذلك المبالغ المتوقع دفعها بموجب ضمانات القيمة المتبقية. تتضمن مدفوعات الإيجار كذلك سعر ممارسة خيار الشراء المؤكد بدرجة معقولة أن تمارسه الشركة ودفع غرامات إنهاء عقد الإيجار، إذا كانت مدة عقد الإيجار تعكس ممارسة الشركة لخيار الإنهاء.

يتم إثبات دفعات الإيجار المتغيرة التي لا تعتمد على مؤشر أو سعر معين كمصروفات في الفترة التي يقع فيها الحدث أو الطرف التي يؤدي إلى الدفع.

عند احتساب القيمة الحالية لمدفوعات الإيجار، تستخدم الشركة سعر الاقتراض التراكمي في تاريخ بدء عقد الإيجار لأن سعر الفائدة الضمني في عقد الإيجار لا يمكن تحديده بسهولة. بعد تاريخ البدء، يتم زيادة مبلغ التزامات عقود الإيجار ليعكس تراكم الفائدة وتخفيضها لأجل مدفوعات الإيجار المدفوعة. علاوة على ذلك، يتم إعادة قياس القيمة الدفترية للالتزامات الإيجار إذا كان هناك تعديل أو تغيير في مدة الإيجار أو تغيير في مدفوعات الإيجار (أي، التغييرات في المدفوعات المستقبلية الناتجة عن تغيير في مؤشر أو سعر معين مستخدم لتحديد مدفوعات الإيجار تلك، على سبيل المثال) أو تغيير في تقييم خيار شراء الأصل الأساسي.

٨-٢-٢ الانخفاض في قيمة الموجودات غير المالية

تقوم الشركة، في تاريخ كل تقرير مالي، بتقييم ما إذا كان هناك مؤشر على أن أحد الموجودات قد انخفضت قيمته. في حالة وجود أي مؤشر، أو عند الحاجة إلى اختبار انخفاض القيمة السنوي للأصل، تقوم الشركة بتقدير القيمة القابلة للاسترداد للأصل. القيمة القابلة للاسترداد للأصل هي الأعلى من بين القيمة العادلة للأصل أو الوحدة المولدة للنقد ناقصاً تكاليف الاستبعاد والقيمة الحالية قيد الاستخدام. يتم تحديد القيمة القابلة للاسترداد لأصل مستقل، ما لم يكن الأصل لا يولد تدفقات نقدية داخلية مستقلة إلى حد كبير عن تلك الموجودة في الأصول الأخرى أو مجموعات الأصول. عندما تتجاوز القيمة الدفترية للأصل أو الوحدة المولدة للنقد قيمته القابلة للاسترداد، يعد الأصل بذلك منخفض القيمة ويتم تخفيضه إلى قيمته القابلة للاسترداد.

شركة الراشد للصناعة  
(شركة مساهمة سعودية مغلقة)  
إيضاحات حول القوائم المالية - تنمة  
٣١ ديسمبر ٢٠٢٢

٢- السياسات المحاسبية الهامة - تنمة

٢-٢ ملخص السياسات المحاسبية الهامة - تنمة

٨-٢-٢ الانخفاض في قيمة الموجودات غير المالية - تنمة

عند تقدير القيمة الحالية قيد الاستخدام، يتم خصم التدفقات النقدية المستقبلية المقتررة إلى قيمتها الحالية باستخدام سعر الخصم قبل الضريبة الذي يعكس تقييمات السوق الحالية للقيمة الزمنية للنقود والمخاطر الخاصة بالأصل. عند تحديد القيمة العادلة ناقصًا تكاليف الاستبعاد، يتم أخذ المعاملات الأخيرة بالسوق في الاعتبار. في حالة عدم إمكانية تحديد مثل هذه المعاملات، يتم استخدام نموذج تقييم مناسب. هذه الحسابات مدعومة بمضاعفات التقييم، وأسعار الأسهم المدرجة للشركات المتداولة علنًا أو مؤشرات القيمة العادلة الأخرى المتاحة.

بالنسبة للموجودات باستثناء الشهرة، يتم إجراء تقييم في تاريخ كل تقرير لتحديد ما إذا كان هناك مؤشر على أن خسائر انخفاض القيمة السابق إثباتها لم تعد موجودة أو انخفضت. في حالة وجود مثل هذا المؤشر، تقوم الشركة بتقدير القيمة القابلة للاسترداد للأصل أو للوحدة المولدة للنقد. يتم عكس قيد خسارة انخفاض القيمة السابق إثباتها فقط إذا كان هناك تغيير في الافتراضات المستخدمة لتحديد القيمة القابلة للاسترداد للأصل منذ إثبات آخر خسارة لانخفاض القيمة. القيد العكسي يكون محدود بحيث أن القيمة الدفترية للأصل لا تتجاوز قيمته القابلة للاسترداد، ولا تتجاوز القيمة الدفترية التي كان من الممكن تحديدها، بعد خصم الاستهلاك، إذا لم يتم إثبات خسارة انخفاض قيمة الأصل في السنوات السابقة. يتم إثبات هذا العكس في الربح أو الخسارة ما لم يتم إثبات الأصل بمبلغ معاد تقييمه، وفي هذه الحالة، يتم التعامل مع هذا العكس باعتباره زيادة في إعادة التقييم.

٩-٢-٢ الذمم الدائنة التجارية والأخرى

يتم تسجيل الالتزامات للمبالغ التي سيتم دفعها في المستقبل مقابل البضائع والخدمات التي يتم الحصول عليها، سواء تم إصدار فواتير بها من قبل المورد أم لا.

١٠-٢-٢ المخصصات

يتم إثبات المخصصات عند وجود التزامات حالية (قانونية أو متوقعة) على الشركة ناتجة عن أحداث سابقة، وأنه من المحتمل أن يتطلب الأمر استخدام الموارد التي تتضمن المنافع الاقتصادية لسداد الالتزام وأنه يمكن تقدير مبلغ الالتزام بشكل موثوق به. وفي الحالات التي تتوقع فيها الشركة استرداد بعض أو كل المخصصات، فإنه يتم إثبات المبالغ المستردة كأصل مستقل وذلك فقط عندما تكون عملية الاسترداد مؤكدة فعليًا. يتم عرض المصروف المتعلق بالمخصص في الربح أو الخسارة بعد خصم أي مبالغ مستردة.

وإذا كان أثر القيمة الزمنية للنقود جوهريًا، فإنه يتم خصم المخصصات باستخدام معدل ما قبل الضريبة الحالي والذي يعكس، عندما يكون ذلك ملائمًا، المخاطر المصاحبة لذلك الالتزام. وعند استخدام الخصم، يتم إثبات الزيادة في المخصص نتيجة مرور الوقت كمصاريف تمويلية.

١١-٢-٢ القروض

تُحسب القروض مبدئيًا بالقيمة العادلة، صافية من تكاليف المعاملة المتكبدة، وتقاس لاحقًا بالتكلفة المطفأة مع بيان أي فرق بين المتحصلات (صافية من تكاليف المعاملة) والقيمة المستردة في الربح أو الخسارة على مدى فترة القروض باستخدام طريقة معدل الفائدة الفعلي. يتم إثبات الرسوم المدفوعة على تسهيلات القروض كتكاليف معاملات للاقتراض إلى الحد الذي يكون عنده من المحتمل أن يتم سحب بعض أو كل التسهيلات. في هذه الحالة، يتم تأجيل هذه الرسوم حتى يتم سحب هذه التسهيلات. عندما لا يتوفر دليل بأنه من المحتمل أن يتم سحب بعض أو كل التسهيلات، تتم رسلة الرسوم كمصروفات مدفوعة مقدمًا مقابل خدمات السيولة، كما يتم إطفائها على مدى فترة التسهيل المتعلق بها.

تُلغى القروض من قائمة المركز المالي عند تنفيذ الالتزام المحدد في العقد، أو إلغائه أو انتهاء مدته. ويتم إثبات الفرق بين القيمة الدفترية للمطلوب المالي الذي تم إطفائه أو تحويله إلى طرف آخر والتعويض المدفوع، بما في ذلك أي من الموجودات غير النقدية أو المطلوبات المحملة، في الربح أو الخسارة كإيرادات أخرى أو تكاليف تمويل.

يتم تصنيف القروض كمطلوبات متداولة ما لم يتوفر لدى الشركة حق غير مشروط بتأجيل تسوية الالتزام لفترة لا تقل عن ١٢ شهرًا بعد فترة التقرير.

شركة الراشد للصناعة  
(شركة مساهمة سعودية مغلقة)  
إيضاحات حول القوائم المالية - تنمية  
٣١ ديسمبر ٢٠٢٢

- ٢- السياسات المحاسبية الهامة - تنمية  
٢-٢ ملخص السياسات المحاسبية الهامة - تنمية  
٢-٢-١٢ التزامات منافع الموظفين
- يستند مستوى المنافع المقدمة إلى طول مدة الخدمة وعوائد الشخص المستحق لها، ويتم احتسابها وفقاً للوائح المنصوص عليها في نظام العمل السعودي.
- يتم تحديد المطلوبات الخاصة بالتزامات منافع الموظفين، والتي تمثل برنامج منافع محددة، باستخدام طريقة وحدة الائتمان المخططة مع إجراء تقييمات اکتوارية في نهاية فترة التقارير السنوية. إن المطلوبات ذات الصلة المثبتة في قائمة المركز المالي تمثل القيمة الحالية لالتزامات منافع الموظفين في نهاية فترة التقرير.
- إن معدل الخصم المطبق في الوصول إلى القيمة الحالية لالتزامات منافع الموظفين يمثل العائد على السندات الحكومية، من خلال تطبيق معدل خصم واحد يعكس تقريباً التوقيت المقدر ومقدار مدفوعات المنافع.
- يتم تصنيف تكاليف التزامات منافع الموظفين على النحو التالي:
- أ. تكلفة الخدمة الحالية (الزيادة في القيمة الحالية لالتزامات منافع الموظفين الناتجة عن خدمة الموظف في الفترة الحالية)؛
  - ب. مصروف الفائدة (يتم احتسابها من خلال تطبيق معدل الخصم في بداية الفترة على التزامات منافع الموظفين)؛ و
  - ج. إعادة القياس
- تدرج تكلفة الخدمة الحالية ومصروف الفائدة الناتجة عن التزامات منافع الموظفين ضمن نفس البنود الأساسية في الربح أو الخسارة كتكاليف متعلقة بالموظفين.
- يتم إثبات إعادة القياس، التي تشمل على أرباح وخسائر اکتوارية، بالكامل في الفترة التي تحدث فيها، ضمن الدخل الشامل الآخر دون إعادة التدوير إلى الربح أو الخسارة في الفترات اللاحقة. إن المبالغ المثبتة في الدخل الشامل الآخر يتم إثباتها فوراً ضمن الأرباح المبقاة.
- يتم إثبات تكاليف الخدمة السابقة في الربح أو الخسارة على النحو التالي (أيهما يأتي أولاً):
- أ. تاريخ تعديل الخطة أو تقليصها، و
  - ب. التاريخ الذي تقوم فيه الشركة بإثبات تكاليف إعادة الهيكلة ذات الصلة.

٢-٢-١٣ الإيرادات من العقود مع العملاء

تقوم الشركة بإثبات الإيرادات وفقاً للمعيار الدولي للتقرير المالي ١٥ باستخدام النموذج التالي المكون من خمس خطوات:

الخطوة الأولى: تحديد العقد مع العميل	العقد هو اتفاقية تُعقد بين طرفين أو أكثر تؤسس حقوقاً والتزامات واجبة النفاذ وتضع معايير يجب الوفاء بها لكل عقد.
الخطوة الثانية: تحديد التزامات الأداء	التزام الأداء هو وعد في العقد مع العميل بنقل سلعة أو خدمة إلى العميل
الخطوة الثالثة: تحديد سعر المعاملة	سعر المعاملة هو المقابل الذي تتوقع الشركة أن تستحقه مقابل تحويل السلع أو الخدمات المتعهد بها إلى العميل، باستثناء المبالغ المحصلة بالنيابة عن أطراف أخرى.
الخطوة الرابعة: تخصيص سعر المعاملة	بالنسبة للعقد حيث يوجد أكثر من التزام أداء واحد، تخصص الشركة سعر معاملة لكل التزام أداء بالمبلغ الذي يمثل مبلغ المقابل الذي تتوقع الشركة أن تكون مسؤولة عنه لتلبية التزامات الأداء.
الخطوة الخامسة: إثبات الإيرادات	تحقق الشركة الإيراد أو عندما تلي التزام الأداء عن طريق نقل السلع أو الخدمات المتعهد بها إلى العميل بموجب العقد.

بناء على الخطوات الخمس السابقة، تقوم الشركة بإثبات الإيرادات من بيع البضاعة عندما يتم الوفاء بالوعد التعاقدية للعميل (الالتزام بالأداء) عن طريق نقل السيطرة على البضائع الموعودة إلى العميل. يتم إثبات الإيرادات في وقت الشحن، عند استلام البضاعة من قبل العميل.



شركة الراشد للصناعة  
(شركة مساهمة سعودية مغلقة)  
إيضاحات حول القوائم المالية - تمة  
٣١ ديسمبر ٢٠٢٢

٢- السياسات المحاسبية الهامة - تمة  
٢-٢ ملخص السياسات المحاسبية الهامة - تمة

٢-٢-١٤ الزكاة

تخضع الشركة للزكاة وفقاً للوائح هيئة الزكاة والضريبة والجمارك ("الهيئة"). يتم تحميل مخصص الزكاة على الربح أو الخسارة. يتم احتساب المبالغ الإضافية المستحقة الدفع، إن وجدت، عند الانتهاء من الربط النهائي عند تحديد هذه المبالغ. تقوم الشركة أيضاً باستقطاع الضريبة الواجبة عن معاملات محددة مع أطراف غير مقيمة في المملكة العربية السعودية وذلك طبقاً لنظام ضريبة الدخل السعودي.

٢-٢-١٥ تحويل العملات الأجنبية

(أ) العملة الوظيفية وعملة العرض  
يتم عرض القوائم المالية للشركة بالريال سعودي، وهو أيضاً العملة الوظيفية للشركة.

(ب) المعاملات والأرصدة

يتم تحويل المعاملات بالعملات الأجنبية إلى العملة الوظيفية باستخدام أسعار الصرف السائدة في تواريخ المعاملات. يتم الاعتراف بأرباح وخسائر صرف العملات الأجنبية الناتجة عن تسوية مثل هذه المعاملات ومن التحويل بأسعار الصرف في نهاية السنة للموجودات والمطلوبات النقدية بالعملات الأجنبية في الربح أو الخسارة.

٢-٢-١٦ المعايير والتعديلات على المعايير القائمة سارية المفعول في ١ يناير ٢٠٢٢  
لا توجد معايير أو تعديلات على المعايير أو التفسيرات سارية المفعول للفترة السنوية التي تبدأ في ١ يناير ٢٠٢٢ والتي لها أثر جوهري على القوائم المالية للشركة.

٢-٢-١٧ المعايير والتعديلات والتفسيرات الجديدة سارية المفعول بعد ١ يناير ٢٠٢٢ ولم يتم اتباعها ميكراً

إن عدداً من المعايير والتعديلات على المعايير والتفسيرات الجديدة يسري مفعولها للفترة السنوية التي تبدأ بعد ١ يناير ٢٠٢٢، ولم يتم اتباعها ميكراً في إعداد هذه القوائم المالية الأولية المختصرة. لا يُتوقع أن يكون لأي منها أثر جوهري على القوائم المالية الأولية المختصرة للشركة.

٣- الأحكام والتقدير والافتراضات المحاسبية المهمة

يتطلب إعداد القوائم المالية للشركة من الإدارة إبداء الأحكام والتقدير والافتراضات التي تؤثر على مبالغ الإيرادات والمصاريف والموجودات والمطلوبات المسجلة والإفصاحات المرفقة، والإفصاح عن الالتزامات المحتملة. وقد ينتج عن عدم التأكد من هذه الافتراضات والتقدير نتائج قد تتطلب إجراء تعديل جوهري على القيمة الدفترية للموجودات أو المطلوبات التي تأثرت بذلك في الفترات المستقبلية.

التقدير والافتراضات

فيما يلي وصف للافتراضات الرئيسية المتعلقة بالمستقبل والمصادر الرئيسية الأخرى للتقدير غير المؤكدة في تاريخ التقرير، والتي تنطوي على مخاطر كبيرة للتسبب في تعديل جوهري على القيم الدفترية للموجودات والمطلوبات خلال السنة المالية التالية. استندت الشركة في افتراضاتها وتقديراتها إلى المعايير المتاحة عند إعداد البيانات المالية. ومع ذلك، قد تتغير الظروف والافتراضات الحالية حول التطورات المستقبلية بسبب تغيرات السوق أو الظروف الناشئة التي تكون خارجة عن سيطرة الشركة. تنعكس هذه التغييرات في الافتراضات عند حدوثها.

٣-١ الأعمار الإنتاجية للممتلكات والآلات والمعدات

تقوم الإدارة بتحديد الأعمار الإنتاجية المقدرة للممتلكات والآلات والمعدات لأغراض حساب الاستهلاك. يتم تحديد هذا التقدير بعد الأخذ بعين الاعتبار الاستخدام المتوقع للأصل أو الاستهلاك الفعلي. تقوم الإدارة بمراجعة القيمة المتبقية والأعمار الإنتاجية المقدرة بشكل سنوي وسيتم تعديل قسط الاستهلاك المستقبلي عندما تعتقد الإدارة بأن الأعمار المقدرة تختلف عن التقديرات السابقة.

شركة الراشد للصناعة  
(شركة مساهمة سعودية مغلقة)  
إيضاحات حول القوائم المالية - تنمة  
٣١ ديسمبر ٢٠٢٢

٣- الأحكام والتقديرات والافتراضات المحاسبية المهمة- تنمة  
التقديرات والافتراضات- تنمة

٢-٣ تقييم التزامات منافع الموظفين

يتم تحديد تكلفة التزامات مزايا الموظفين باستخدام التقييم الاكتواري. يتضمن التقييم الاكتواري وضع افتراضات مختلفة قد تختلف عن التطورات الفعلية في المستقبل. وتشمل هذه تحديد معدل الخصم والزيادات المستقبلية في الرواتب ومعدلات الوفيات والزيادات المستقبلية في المعاشات التقاعدية. بسبب التعقيدات التي ينطوي عليها التقييم وطبيعته طويلة الأجل، فإن التزام المزايا المحددة حساس للغاية للتغيرات في هذه الافتراضات. تتم مراجعة جميع الافتراضات في تاريخ كل تقرير.

لا يعتبر متوسط العمر المتوقع افتراضًا اكتواريًا رئيسيًا في قياس مخصص التزامات مزايا الموظفين، وبالتالي، لا يُتوقع أن يكون للتغيرات المحتملة في متوسط العمر المتوقع تأثير كبير على مستوى الالتزام، لا سيما أنه من المفترض أن يعمل عدد قليل فقط من الموظفين حتى سن التقاعد. علاوة على ذلك، سنؤثر التغييرات في متوسط العمر المتوقع على التقديرات المتعلقة بهؤلاء الموظفين فقط إذا أصبح العمر المتوقع أقل من سن التقاعد، وفي مثل هذه الحالات، لا يُتوقع أن يكون التأثير كبيرًا.

تم تقدير معدل الخصم بالرجوع إلى عائدات السندات الحكومية، حيث قدرت الإدارة أنه لا يوجد سوق عميق لسندات الشركات عالية الجودة. استخدمت الشركة معدل خصم واحدًا يقارب التوقيت المقدر ومقدار مدفوعات المزايا.

٤- مبيعات

فيما يلي تفصيل بإيرادات الشركة من العقود مع العملاء:

٢٠٢٢	٢٠٢١	
ريال سعودي	ريال سعودي	
٢,٢٩٩,٢٦٦	٢,٣٣٥,١٦٩	نوع العميل
١٠٦,٣٩٣,٠٨٣	٨٤,٦٠٦,٧٧٢	حكومي
٧,٩٩٩,٥٧٣	٨,٢٠٦,٩٢٧	خاص
١١٦,٦٩١,٩٢٢	٩٥,١٤٨,٨٦٨	طرف ذو علاقة
١١٦,٦٩١,٩٢٢	٩٥,١٤٨,٨٦٨	توقيت الاعتراف بالإيرادات
		إيرادات معترف بها عند نقطة زمنية معينة
١٠٥,٠٦٢,٧٧٣	٨٣,٥٦٦,٦٩٣	الموقع الجغرافي
١١,٦٢٩,١٤٩	١١,٥٨٢,١٧٥	داخل المملكة
١١٦,٦٩١,٩٢٢	٩٥,١٤٨,٨٦٨	خارج المملكة

شركة الراشد للصناعة  
(شركة مساهمة سعودية مقفلة)  
إيضاحات حول القوائم المالية - تنمة  
٣١ ديسمبر ٢٠٢٢

٥- تكلفة المبيعات

٢٠٢١	٢٠٢٢	
ريال سعودي	ريال سعودي	
٤٢,٢٢٨,٥٥٩	٥٥,١٢٩,٢١٧	تكلفة الخامات والتعبئة والتغليف
١٠,٤٣٦,١٤٦	١٢,٤٥٠,٩٦٠	رواتب ومصاريف متعلقة بالموظفين
٧,٦٢٥,٥١٦	٧,٨٨٥,٩١٥	استهلاك ممتلكات وآلات ومعدات (إيضاح ٩)
٤,٢٨٣,٥٧٨	٥,٥٦٧,٠١٤	تكاليف مباشرة
٢٣١,٣١٢	٢٢٣,٥٩٢	استهلاك موجودات حق الاستخدام (إيضاح ١٠)
<u>٦٤,٨٠٥,١١١</u>	<u>٨١,٢٥٦,٦٩٨</u>	

٦- مصاريف عمومية وإدارية

٢٠٢١	٢٠٢٢	
ريال سعودي	ريال سعودي	
٥,٤٠٢,٤٠٥	٧,٥٧٠,٩٢٦	رواتب ومصاريف متعلقة بالموظفين
٦٤٩,٥١٨	٤٤٧,٣٩٥	أتعاب مهنية ورسوم متابعة وتقييم فني
٤٢٧,٢٢٣	٤٤١,٨١٢	استهلاك ممتلكات وآلات ومعدات (إيضاح ٩)
٢١٥,٣٣١	٢٥٩,٥٤٣	صيانة ومنافع
٩٥,١٢٩	١١٤,٣٢٢	رسوم حكومية
٥٢,٤٠٨	٢٠,٥٦٩	تأمين
٥٣,٢٣٠	٥٣,٧٠٤	إيجارات
٤٠٤,٩٥٨	٤٤٣,٩٤٤	أخرى
<u>٧,٣٠٠,٢٠٢</u>	<u>٩,٣٥٢,٢١٥</u>	

٧- مصاريف بيع وتوزيع

٢٠٢١	٢٠٢٢	
ريال سعودي	ريال سعودي	
٣,٨٨٢,٣٩٠	٤,٨٨٦,٦٦٤	رواتب ومصاريف متعلقة بالموظفين
١,٢٢٨,٣١٨	١,٦٠٦,٩٩٦	شحن وترحيل
٦٢٧,٩١١	٧٩٩,١٩٠	إيجارات
٧٦٢,٥٢٥	٧٨٨,٥٦٤	استهلاك ممتلكات وآلات ومعدات (إيضاح ٩)
٣٨٤,٨٣٨	٤٢٦,٩٠٩	صيانة ومنافع
١٩٨,٥١١	٤٩,٩٥٦	مصروف بضاعة بطيئة الحركة
٣١,٠٩٥	٣٤,٧٥٣	أخرى
<u>٧,١١٥,٥٨٨</u>	<u>٨,٥٩٣,٠٣٢</u>	

شركة الراشد للصناعة  
(شركة مساهمة سعودية مقفلة)  
إيضاحات حول القوائم المالية - تنمة  
٣١ ديسمبر ٢٠٢٢

٨- إيرادات أخرى، صافي

٢٠٢١	٢٠٢٢	
ريال سعودي	ريال سعودي	
٣١٥,٩٧٥	٥٨٣,٧٦٣	إيرادات بيع خرده
(٤٢,٤٩٥)	٢٢٧,٥٢٤	أرباح التغير في القيمة العادلة لموجودات مالية بالقيمة العادلة من خلال الربح أو الخسارة
٨٤,٧٨٠	٣٤,٩٨٦	ربح بيع ممتلكات وألات ومعدات
١٧,٥٧٧	-	توزيعات أرباح مستلمة
٣٧٥,٨٣٧	٨٤٦,٢٧٣	

شركة الراشد للصناعة  
(شركة مساهمة سعودية مقفلة)

إيضاحات حول القوائم المالية - تمته  
٣١ ديسمبر ٢٠٢٢

٩ - ممتلكات وآلات ومعدات

ريال سعودي	ريال سعودي	ريال سعودي	ريال سعودي	ريال سعودي	ريال سعودي	ريال سعودي	ريال سعودي	ريال سعودي	ريال سعودي	ريال سعودي	ريال سعودي	ريال سعودي
الإجمالي	أصول تحت التنفيذ	أثاث وتراكيبات	عدد وأدوات	سيارات	قوالب وتشكيلات	آلات ومعدات	مباني	محمول	إضافات	إستبعادات	إستبعادات	إستبعادات
١٠٧,٧٥٩,٧٠٢	٢,٨٧٩,٤١١	٤,٩٨٠,٩٥٤	٢٨١,١٠٩	٥,١٣٧,٣٤٥	٢٨,٣٥٨,٢١٧	٣٩,٩٢٨,٤١٧	٢٦,١٩٤,٢٤٩	-	٢٠٢١	-	-	-
١٤,٣١٣,٥٢٦	١٢,٥٦٨,٩٣١	٤٨٦,٠٨٠	٥٧,١٨١	٨٤٥,١٣٠	٢٢١,٧٠٤	١٨٤,٥٠٠	-	-	٢٠٢١	-	-	-
(٣٣٢,٦٠٠)	(٨,٤٣٣,٤٠٩)	-	-	(٣٣٢,٦٠٠)	-	-	-	-	-	-	-	-
١٢١,٧٩٠,٦٢٨	٧,٠١٤,٩٣٣	٥,٤٩١,٧٣٥	٣٣٨,٢٩٠	٥,٦٤٩,٨٧٥	٢٩,٤٤١,٣٩٠	٤٧,٦٦٠,١٥٦	٢٦,١٩٤,٢٤٩	-	٢٠٢١	-	-	-
٩,١٤٤,٠٨٧	٦,٠٦٣,٦٣٤	٣٩٣,٦٦١	٧,٤٠٠	٣٤٠,٢٨٤	٤٨٨,٠٠٥	١,٨٥١,١٠٣	-	-	٢٠٢١	-	-	-
(٣٥٥,١٠٧)	-	(٧٣,١٠٠)	-	(٥١,٥٠٠)	-	(٢٣,٥٠٧)	-	-	-	-	-	-
-	(١٢,١٨١,٥٣٠)	٩٥,٠٤٤	(٩٥,٠٤٤)	١,١٨٠,٣٣٣	٧١٧,٦٦١	٣,٠٩٦,٩٥٥	٧,١٨٦,٥٨١	-	-	-	-	-
١٣٠,٥٧٩,٦٠٨	٨٩٧,٠٣٧	٥,٩٠٧,٣٤٠	٢٥٠,٦٤٦	٧,١١٨,٩٩٢	٣٠,٦٤٧,٠٥٦	٥٢,٣٧٧,٧٠٧	٣٣,٣٨٠,٨٣٠	-	٢٠٢٢	-	-	-
٦٠,٣٧٩,٧٧٨	-	٣,١٣٨,٧١٢	٢٤٠,٤٧٦	٣,٩٥٤,٢٠٨	٢٢,٥٦٧,٩١٢	٢٣,٢٧٠,٧٣٩	٧,٢٠٧,٧٣١	-	الإستهلاك المتراكم	-	-	-
٨,٨١٥,٢٦٥	-	٥٠٩,٤٢٤	١٩,٤٣٤	٦١٣,١٢١	٢,٤٤٨,٥٣٥	٤٣,٣٤٥,٦٧٣	٨٧٩,٠٧٨	-	٢٠٢١	-	-	-
(٢٩٧,١٣٧)	-	-	-	(٢٩٧,١٣٧)	-	-	-	-	المحمل للسنة	-	-	-
٦٨,٨٩٧,٩٠٦	-	٣,٦٤٨,١٣٦	٢٥٩,٩١٠	٤,٢٧٠,١٩٢	٢٥,٠١٦,٤٤٧	٢٧,٦٦٦,٤١٢	٨,٠٨٦,٨٠٩	-	٢٠٢١	-	-	-
٩,١١٦,٢٩٣	-	٥٩١,٠٧٢	٣,٤٦٢	٦٤٩,٦٨٨	٢,٠٠٩,٥٩١	٤,٨٥٨,٤٧٢	١,٠٠٤,٠٠٨	-	المحمل للسنة	-	-	-
(٣٥٥,١٠٦)	-	(٧٣,١٠٠)	-	(٥١,٤٩٩)	-	(٢٣٠,٥٠٧)	-	-	إستبعادات	-	-	-
٧٧,٦٥٩,٠٩٣	-	٤,١٦٦,١٠٨	٢٦٣,٣٧٢	٤,٨٦٨,٣٨١	٢٧,٠٢٦,٠٣٨	٣٢,٢٤٤,٣٧٧	٩,٠٩٠,٨١٧	-	٢٠٢٢	-	-	-
٥٢,٩٢,٥١٥	٨٩٧,٠٣٧	١,٧٤١,٢٣٢	(١٢,٧٦٦)	٢,٢٥٠,٦١١	٣,٦٢١,١١٨	٢٠,١٣٣,٣٣٠	٢٤,٢٩٠,٠١٣	-	صافي القيمة الدفترية	-	-	-
٥٢,٨٩٢,٧٢٢	٧,٠١٤,٩٣٣	١,٨٤٣,٥٩٩	٧٨,٣٨٠	١,٣٧٩,٦٨٣	٤,٤٢٤,٩٤٣	٢٠,٠٤٣,٧٤٤	١٨,١٠٧,٤٤٠	-	٢٠٢٢	-	-	-

شركة الراشد للصناعة  
(شركة مساهمة سعودية مغلقة)  
إيضاحات حول القوائم المالية - تنمة  
٣١ ديسمبر ٢٠٢٢

- ٩- ممتلكات وآلات ومعدات - تنمة  
كما في ٣١ ديسمبر ٢٠٢١ بلغت القيمة الدفترية للممتلكات والآلات والمعدات المرهونة ١٥,٢٥٥,٧١٦ ريال سعودي حيث أن هذه الممتلكات والآلات والمعدات كانت مرهونة مقابل قرض من صندوق التنمية الصناعية السعودي والتي لم يتم فك رهنها خلال عام ٢٠٢٢ (إيضاح ١٩).
- ١٠- عقود الإيجار  
لدى الشركة عقود إيجار للأراضي المقام عليها المصانع والمستودعات. تتراوح مدة الإيجار للأراضي بين ٢ إلى ٢٠ سنوات.  
موضح أدناه القيم الدفترية لموجودات حق الاستخدام المعترف بها والحركة خلال السنوات المنتهية في ٣١ ديسمبر ٢٠٢٢ و٣١ ديسمبر ٢٠٢١:

الإجمالي ريال سعودي	
٢,٧٧٦,٣٤٥ (٣٢٧,٠٠٢)	١ يناير ٢٠٢١ مصروف الاستهلاك
٢,٤٤٩,٣٤٣ (٣١٩,٢٧٩)	٣١ ديسمبر ٢٠٢١ مصروف الاستهلاك
٢,١٣٠,٠٦٤	٣١ ديسمبر ٢٠٢٢

موضح أدناه القيم الدفترية لالتزامات عقود الإيجار والحركة خلال السنتين المنتهيتين في ٣١ ديسمبر:

٢٠٢١ ريال سعودي	٢٠٢٢ ريال سعودي	
٢,٣٣٣,٩١٤ ٥١,٥٨١ (١٦٢,٢٠٤)	٢,٢٢٣,٢٩١ ٤٥,٤٦٧ (٢٧٢,٨٠٨)	١ يناير تراكم الفائدة مدفوعات
٢,٢٢٣,٢٩١	١,٩٩٥,٩٥٠	٣١ ديسمبر
٣٢٢,٨٠٨ ١,٩٠٠,٤٨٣	٢٠٢,٨٠٨ ١,٧٩٣,١٤٢	متداولة غير متداولة
٢,٢٢٣,٢٩١	١,٩٩٥,٩٥٠	

فيما يلي المبالغ المعترف بها في الربح أو الخسارة:

٢٠٢١ ريال سعودي	٢٠٢٢ ريال سعودي	
٣٢٧,٠٠٢ ٥١,٥٨١	٣١٩,٢٧٩ ٤٥,٤٦٧	مصروف استهلاك موجودات حق الاستخدام مصروف الفائدة لالتزامات عقود الإيجار
٣٧٨,٥٨٣	٣٦٤,٧٤٦	

شركة الراشد للصناعة  
(شركة مساهمة سعودية مغلقة)  
إيضاحات حول القوائم المالية - تمة  
٣١ ديسمبر ٢٠٢٢

١١- موجودات مالية بالقيمة العادلة من خلال الربح أو الخسارة  
قامت الشركة بتصنيف استثماراتها في حقوق الملكية، التي لم تختز الشركة إثبات مكاسب وخسائر القيمة العادلة لها من خلال الدخل الشامل الآخر، بالقيمة العادلة من خلال الربح أو الخسارة.

تتكون الموجودات المالية بالقيمة العادلة من خلال الربح أو الخسارة من استثمار الشركة في عدد ١,٠٥٩,٧٢٧ وحدة من وحدات صندوق الراجحي المتنوع للدخل كما في ٣١ ديسمبر ٢٠٢١ ( ٣١ ديسمبر ٢٠٢٢: لا شيء).

فيما يلي الحركة خلال السنتين المنتهيتين في ٣١ ديسمبر:

٢٠٢٢	٢٠٢١
ريال سعودي	ريال سعودي
١٢,٩٥٧,٥٠٥	٧٧٦,١٦٠
-	١٣,٠٠٠,٠٠٠
(١٣,١٨٥,٠٢٩)	(٧٧٦,١٦٠)
٢٢٧,٥٢٤	(٤٢,٤٩٥)
-	١٢,٩٥٧,٥٠٥

١ يناير  
إضافات  
استيعادات  
التغير في القيمة العادلة  
٣١ ديسمبر

١٢- موجودات مالية أخرى مفاة بالتكلفة المطفأة

٢٠٢٢	٢٠٢١
ريال سعودي	ريال سعودي
٢٠٤,٥٨١	٢٠٤,٥٨١
١٣٠,٥٠٠	١٤٩,٨٢٧
٥٥٥,٩٠٠	٣٥٨,٨٨٩
٤٣,٢٢٤	٤٠,٢٢٤
٧٢٩,٦٢٤	٥٤٨,٩٤٠

غير متداولة:  
هامش خطابات ضمان  
متداولة:  
هامش خطابات ضمان  
ذمم موظفين  
تأمينات مستردة

١٣- مخزون

٢٠٢٢	٢٠٢١
ريال سعودي	ريال سعودي
١٤,٠٠١,١٩٢	١٠,٨٨٣,٣٩٣
١٦,٠٤٨,٨٤٦	١٠,٧١١,١٤٥
٣٧١,١٢٢	١,٤٦٠,٦٤١
٣٠,٤٢١,١٦٠	٢٣,٠٥٥,١٧٩
(٦٠٥,٣٤٢)	(٥٥٥,٣٨٦)
٢٩,٨١٥,٨١٨	٢٢,٤٩٩,٧٩٣

مواد أولية ومواد تغليف ومواد صيانة  
بضاعة جاهزة  
مواد قيد التصنيع  
مخصص مخزون متقادم وبطيء الحركة

١٤- موجودات متداولة أخرى

٢٠٢٢	٢٠٢١
ريال سعودي	ريال سعودي
٢,٤٧٧,٦٨٢	٥,٢١٦,٥٦٧
١,٥٥٨,٣٢١	١,٠٨٥,٣٢١
٤,٠٣٦,٠٠٣	٦,٣٠١,٨٨٨

دفعات مقدمة لموردين  
مصاريف مدفوعة مقدماً

شركة الراشد للصناعة  
(شركة مساهمة سعودية مقفلة)  
إيضاحات حول القوائم المالية - تمة  
٣١ ديسمبر ٢٠٢٢

١٥- ذمم مدينة تجارية

٢٠٢١	٢٠٢٢	
ريال سعودي	ريال سعودي	
٢٢,٠٤٠,٩٩٦	٢٤,٦٤٢,٥١٥	ذمم مدينة
(٨٤٢,١٢٤)	(٧٣١,٨٨٣)	مخصص الانخفاض في القيمة
٢١,١٩٨,٨٧٢	٢٣,٩١٠,٦٣٢	

كانت الحركة في مخصص الانخفاض في قيمة الذمم المدينة التجارية كما يلي:

٢٠٢١	٢٠٢٢	
ريال سعودي	ريال سعودي	
١,٠٣١,٥٥٧	٨٤٢,١٢٤	١ يناير
(١٨٩,٤٣٣)	١٨٠,٤٣٢	تكوين (عكس) مخصص شطب
-	(٢٩٠,٦٧٣)	٣١ ديسمبر
٨٤٢,١٢٤	٧٣١,٨٨٣	

١٦- نقدية وشبه نقدية

٢٠٢١	٢٠٢٢	
ريال سعودي	ريال سعودي	
٩,٨١٢,٨٠٣	١٣,٦٠٢,٧٠٤	نقد لدى البنوك
٨٧,١١٤	١٩٥,٤٣٨	نقد في الصندوق
٩,٨٩٩,٩١٧	١٣,٧٩٨,١٤٢	

١٧- رأس المال  
يتكون رأس مال الشركة المرخص به والمصدر والمدفوع كما في ٣١ ديسمبر ٢٠٢٢ و ٢٠٢١ من ٨,٠٠٠,٠٠٠ سهم بقيمة ١٠ ريال سعودي لكل سهم.

١٨- احتياطي نظامي  
وفقاً بموجب أحكام نظام الشركات في المملكة العربية السعودية والنظام الأساسي للشركة، تقوم الشركة بتجنيب ١٠٪ من صافي الدخل السنوي إلى احتياطي نظامي إلى أن يعادل هذا الاحتياطي ٣٠٪ من رأس المال. إن هذا الاحتياطي غير قابل للتوزيع على المساهمين في الشركة حالياً.

١٩- قروض

٢٠٢١	٢٠٢٢	
ريال سعودي	ريال سعودي	
١٠,٥٤٥,٠٠٠	٧,٦٤٥,٠٠٠	الرصيد الافتتاحي
(٢,٩٠٠,٠٠٠)	(٧,٦٤٥,٠٠٠)	تسديدات
٧,٦٤٥,٠٠٠	-	الرصيد الختامي



شركة الراشد للصناعة  
(شركة مساهمة سعودية مغلقة)  
إيضاحات حول القوائم المالية - تنمة  
٣١ ديسمبر ٢٠٢٢

١٩- قروض - تنمة

خلال عام ٢٠٢٠، حصلت الشركة على تمويل إضافي من صندوق التنمية الصناعية السعودي بمبلغ ٧,٦٤٥,٠٠٠ ريال سعودي. إن هذا القرض مضمون بموجب سند لأمر موقع من أحد الشركاء. وبرهن بعض ممتلكات وآلات ومعدات الشركة. قامت الشركة بسداد القسط الأخير من مبلغ القرض المستحق خلال عام ٢٠٢٢.

٢٠- التزامات منافع الموظفين

إن خطة التزامات منافع الموظفين الخاصة بالشركة هي خطة غير ممولة. إن النقد الناتج من العمليات كافي تمامًا للوفاء بالتزامات منافع الموظفين عند استحقاقها.

١-٢٠ التغييرات في التزامات منافع الموظفين

٢٠٢٢	٢٠٢١	
ريال سعودي	ريال سعودي	
٣,٠٠٢,٨٩٢	٣,٨٦٨,٠٣٧	١ يناير
٨٦٠,٢٤٩	٨٢٠,١٣٣	محمل على الربح أو الخسارة:
٨٦,٥٢٩	٩٠,٠٨٧	تكلفة خدمة حالية
٩٤٦,٧٧٨	٩١٠,٢٢٠	مصروف الفائدة
٦٨٧,٠٨٢	٢٥٤,٩٩٣	محمل على الدخل الشامل الأخر:
(٢٣٧,١٥٤)	(٢,٠٣٠,٣٥٨)	تغييرات اكتوارية ناشئة عن تعديلات الخبرة
٤,٣٩٩,٥٩٨	٣,٠٠٢,٨٩٢	منافع مدفوعة

تدرج مصاريف التزامات منافع الموظفين في تكلفة المبيعات والمصاريف العمومية والإدارية ومصاريف البيع والتسويق في قائمة الربح أو الخسارة والدخل الشامل الأخر كرواتب ومصاريف متعلقة بالموظفين.

٢-٢٠ الافتراضات المستخدمة والمخاطر

فيما يلي الافتراضات الرئيسية المستخدمة عند تحديد التزامات منافع الموظفين:

٢٠٢٢	٢٠٢١	
ريال سعودي	ريال سعودي	
%٤,٦	%٣	معدل الخصم
%٤	%٢	زيادة الرواتب المستقبلية
٦٠ سنة	٦٠ سنة	سن التقاعد

تتعرض التزامات منافع الموظفين الشركة عادة لمخاطر اكتوارية مثل مخاطر الفائدة ومخاطر طول سنوات الخدمة المتبقية ومخاطر الرواتب كما يلي:

شركة الراشد للصناعة  
(شركة مساهمة سعودية مغلقة)  
إيضاحات حول القوائم المالية - تنمة  
٣١ ديسمبر ٢٠٢٢

- ٢٠- التزامات منافع الموظفين - تنمة
- ٢-٢٠ الافتراضات المستخدمة والمخاطر - تنمة
- أ. مخاطر أسعار الفائدة
- كما هو مبين في إيضاح ٢-٢-١٢، يتم تقدير معدل الخصم المستخدم في احتساب القيمة الحالية للالتزامات منافع الموظفين بالرجوع إلى العائد على السندات الحكومية. سيؤدي انخفاض معدل الفائدة على السندات إلى زيادة التزامات منافع الموظفين.
- ب. مخاطر طول سنوات الخدمة المتبقية
- يتم احتساب القيمة الحالية للالتزامات منافع الموظفين بالرجوع إلى أفضل تقدير لعدد سنوات الخدمة. ستؤدي الزيادة في عدد سنوات الخدمة المتبقية إلى زيادة التزامات منافع الموظفين.
- ج. مخاطر الرواتب
- يتم احتساب التزامات منافع الموظفين بالرجوع إلى أفضل تقدير للرواتب المستقبلية للموظفين. ستؤدي الزيادة في رواتب الموظفين إلى زيادة التزامات منافع الموظفين.

٢-٢٠ تحليل الحساسية

فيما يلي تحليل الحساسية الكمي للافتراضات الهامة المتعلقة بالتزامات منافع الموظفين:

٢٠٢٢	٢٠٢١	
ريال سعودي	ريال سعودي	
(٥٥٧,٦٦٠)	(١٦٣,٥٦٨)	معدل الخصم
٦٦٧,٩٢٠	٢٠٧,٨٥٦	زيادة بنسبة ١٪
		انخفاض بنسبة ١٪
٦٦٧,٩٢٠	٢٤٥,١٦٥	زيادة الرواتب المستقبلية
(٥٦٥,٥٧٥)	(١٨٩,٨٤٦)	زيادة بنسبة ١٪
		انخفاض بنسبة ١٪

تم تحديد تحليلات الحساسية أعلاه استنادًا إلى طريقة استقراء التأثير على التزامات منافع الموظفين كنتيجة للتغيرات المعقولة في الافتراضات الرئيسية التي تحدث في نهاية فترة التقرير. تستند تحليلات الحساسية إلى تغير في افتراض هام، مع الحفاظ على جميع الافتراضات الأخرى ثابتة. قد لا يكون تحليل الحساسية ممثلًا للتغير الفعلي في التزامات منافع الموظفين لأنه من غير المحتمل أن تحدث تغيرات في الافتراضات بمعزل عن بعضها البعض.

وعند عرض تحليل الحساسية أعلاه، تم احتساب القيمة الحالية للالتزامات المنافع المحددة باستخدام طريقة وحدة الانتماء المخططة في نهاية فترة التقرير، وهي نفس الطريقة المطبقة في احتساب التزامات منافع الموظفين المثبتة في قائمة المركز المالي.

٢١- ذمم دائنة تجارية وأخرى

٢٠٢٢	٢٠٢١	
ريال سعودي	ريال سعودي	
٧,٢٣٩,٢٨٧	١٠,٢١٩,٠٤١	موردين
٣,٨٥٧,٧٣٤	٤,٧١٥,٢٤٢	مصاريف مستحقة
١,٠٤٣,٥٤٤	٨٢٤,٠٣٤	دفعات مقدمة من عملاء
٥٨٩,١٢٦	٣٧١,٢٢١	ذمم موظفين
٥٥٣,٥٦٦	٢٨٨,٦٧٥	ضريبة القيمة المضافة
١٣,٢٨٣,٢٥٧	١٦,٤١٨,٢١٣	

شركة الراشد للصناعة  
(شركة مساهمة سعودية مغلقة)  
إيضاحات حول القوائم المالية - تنمة  
٣١ ديسمبر ٢٠٢٢

٢٢- المعاملات والأرصدة مع الأطراف ذات العلاقة  
١-٢٢ المعاملات مع الأطراف ذات العلاقة

تمثل الأطراف ذات العلاقة المساهمين وأعضاء مجلس الإدارة وموظفي الإدارة الرئيسيين للشركة والكيانات التي تسيطر عليها أو يتم التأثير عليها بشكل كبير لهذه الأطراف. يسيطر المساهمون على الشركة. لا يمكن لأي مساهم واحد توجيه أنشطة الشركة دون تعاون المساهمين الآخرين.

تم تنفيذ المعاملات التالية مع الأطراف ذات العلاقة خلال السنتين المنتهيتين في ٣١ ديسمبر:

٢٠٢١	٢٠٢٢	طبيعة المعاملات	الطرف ذو العلاقة
ريال سعودي	ريال سعودي		
-	٨,٠٠٠,٠٠٠	توزيعات أرباح	مساهمون
٨,٢٠٦,٩٢٧	٧,٩٩٩,٥٧٣	مبيعات	شركة منتسبة
٦,٦٣٦,٣٠٣	٩,٤٥٢,٦٠٣	مبالغ مستلمة	
			٢-٢٢ تعويضات موظفي الإدارة العليا

فيما يلي تعويضات موظفي الإدارة العليا المدفوعة أو المستحقة الدفع لخدمات الموظفين:

٢٠٢١	٢٠٢٢	
ريال سعودي	ريال سعودي	
١,٨٤٩,٤١٥	٣,٣٢٠,٠٧٢	مزايا موظفين قصيرة الأجل
١٥,٧٤٩	٢٤,٣٩٤	التزامات منافع الموظفين
١,٨٦٥,١٦٤	٣,٣٤٤,٤٦٦	مجموع تعويضات موظفي الإدارة العليا

٢٣- الزكاة  
١-٢٣ الزكاة المحملة

تم احتساب مصروف الزكاة وفقاً للأساس التالي:

٢٠٢١	٢٠٢٢	
ريال سعودي	ريال سعودي	
٨٥,٤٧٧,٧١٩	٩٠,٤٤٣,٥٢٢	حقوق الملكية
١٣,٣٦٧,٦٥٢	٦,٨٧٢,٩٩١	مخصصات أول المدة وتسويات أخرى
(٦٨,٥٠٤,١٥١)	(٥٥,٢٥٥,١٦٠)	القيمة الدفترية لموجودات طويلة الأجل
٣٠,٣٤١,٢٢٠	٤٢,٠٦١,٣٥٣	
٣١,٢٨٤,٠٢٦	٤٣,٣٦٨,٣٤٤	الوعاء الزكوي المعدل للسنة الميلادية
١٧,٥٥٠,٣٨٧	١٩,١٠٧,٠٨٥	صافي الدخل المعدل للسنة (إيضاح ٢-٢٣)
٤٨,٨٣٤,٤١٣	٦٢,٤٧٥,٤٢٩	وعاء الزكاة

تستحق الزكاة الدفع بواقع ٢,٥٪ من الوعاء الزكوي التقريبي أو صافي الدخل المعدل، أيهما أعلى.

شركة الراشد للصناعة  
(شركة مساهمة سعودية مقفلة)  
إيضاحات حول القوائم المالية - تنمة  
٣١ ديسمبر ٢٠٢٢

٢-٢٣ الزكاة - تنمة  
٢-٢٣ صافي الدخل المعدل للسنة

٢٠٢١	٢٠٢٢
ريال سعودي	ريال سعودي
١٦,٤٤١,٦٥٦	١٨,١١٠,٣٥١
١,١٠٨,٧٣١	٩٩٦,٧٣٤
١٧,٥٥٠,٣٨٧	١٩,١٠٧,٠٨٥

الدخل قبل الزكاة  
مخصصات محملة على حسابات السنة الحالية  
صافي الدخل المعدل للسنة

٣-٢٣ مخصص الزكاة

٢٠٢١	٢٠٢٢
ريال سعودي	ريال سعودي
٧٤٢,٤٢٤	١,٢٢٠,٦٤٣
١,٢٢٠,٨٦٠	١,٥٦١,٨٨٦
(٢١٧)	-
١,٢٢٠,٦٤٣	١,٥٦١,٨٨٦
(٧٤٢,٤٢٤)	(١,٢٢٠,٨٦٠)
١,٢٢٠,٦٤٣	١,٥٦١,٦٦٩

١ يناير  
مخصص خلال السنة  
تعديل خلال السنة

المسدد

٣١ ديسمبر

٤-٢٣ مخصص الزكاة

قدمت الشركة إقراراتها الزكوية للسنوات حتى ٣١ ديسمبر ٢٠٢١، تم إصدار الربط الزكوي من قبل الهيئة لعام ٢٠١٦ بمبلغ ٧,٠٥٣ ريال سعودي.

٢٤- توزيعات أرباح  
خلال عام ٢٠٢٢، وافق المساهمون في اجتماع الجمعية العامة على توزيع أرباح نقدية بقيمة ٨,٠٠٠,٠٠٠ ريال سعودي بواقع ١ ريال سعودي للسهم الواحد والتي تم دفعها خلال عام ٢٠٢٢.

٢٥- ربحية السهم  
تم احتساب ربحية السهم الأساسية والمخفضة بقسمة صافي الدخل للسنتين المنتهيتين في ٣١ ديسمبر ٢٠٢٢ و ٢٠٢١ على ٨,٠٠٠,٠٠٠ سهم (انظر أيضًا إيضاح ١).

شركة الراشد للصناعة  
(شركة مساهمة سعودية مقفلة)  
إيضاحات حول القوائم المالية - تنمة  
٣١ ديسمبر ٢٠٢٢

- ٢٦- المعلومات القطاعية  
يتم التقرير عن قطاعات الأعمال التشغيلية بطريقة تتماشى مع التقارير الداخلية المقدمة إلى صانع القرار التشغيلي الرئيسي. تعتبر الإدارة أن عمليات الشركة تتكون من قطاع تشغيلي رئيسي واحد. وبناء على ذلك فإن عرض المعلومات القطاعية المختلفة غير قابل للتطبيق. علاوة على ذلك، فإن الشركة تقوم بأنشطتها داخل المملكة العربية السعودية.
- ٢٧- معلومات التدفقات النقدية  
الأنشطة الاستثمارية والتمويلية غير النقدية
- تحويل إلى ممتلكات وآلات ومعدات وأثاث وتركيبات وقوالب وتشكيلات من أعمال تحت التنفيذ (إيضاح ٩).
  - حيازة موجودات حق الاستخدام (إيضاح ١٠).
  - تحويل من حساب الأرباح المبقاة لزيادة رأس المال (إيضاح ١).
- ٢٨- القيمة العادلة للأدوات المالية  
تتكون الموجودات المالية من النقدية وشبه النقدية والموجودات المالية الأخرى المقاسة بالتكلفة المطفأة والذمم المدينة والموجودات المالية بالقيمة العادلة من خلال الربح أو الخسارة. بينما تتكون المطلوبات المالية من الذمم الدائنة التجارية والأخرى والمبالغ المستحقة إلى الأطراف ذات العلاقة والقروض والتزامات عقود الإيجار. تم تصنيف كافة الموجودات والمطلوبات المالية كما في ٣١ ديسمبر ٢٠٢٢ و ٣١ ديسمبر ٢٠٢١ ضمن فئة التكلفة المطفأة باستثناء الموجودات المالية بالقيمة العادلة من خلال الربح أو الخسارة والتي يتم تصنيفها وقياسها على أساس القيمة العادلة.  
إن القيمة العادلة للموجودات والمطلوبات المالية للشركة لا تعتبر مختلفة بشكل جوهري عن قيمتها الدفترية.  
تستند قيمة الموجودات المالية بالقيمة العادلة من خلال الربح أو الخسارة كما في ٣١ ديسمبر ٢٠٢١ إلى صافي قيمة الموجودات لصندوق الراجحي المتنوع للدخل بالريال السعودي. يتم حساب صافي قيمة الموجودات بقسمة صافي قيمة موجودات الصندوق على عدد الوحدات المصدرة في نهاية السنة، وبالتالي يتم تصنيفها ضمن المستوى ٢ من التسلسل الهرمي للقيمة العادلة

#### ٢٩- أهداف وسياسات إدارة مخاطر الأدوات المالية

تتكون المطلوبات المالية الرئيسية للشركة من الذمم الدائنة التجارية والأخرى والقروض. يعتبر الغرض هذه المطلوبات المالية هو تمويل عمليات الشركة. تتكون الموجودات المالية الرئيسية للشركة من النقدية وشبه النقدية والموجودات المالية الأخرى المقاسة بالتكلفة المطفاة والذمم المدينة والتي تنتبثق مباشرة من عملياتها.

تتعرض الشركة لمخاطر السوق ومخاطر الائتمان ومخاطر السيولة. تشرف الإدارة العليا للشركة على إدارة هذه المخاطر. تضمن الإدارة العليا للشركة أن أنشطة المخاطر المالية للشركة تحكمها سياسات وإجراءات مناسبة وأن المخاطر المالية يتم تحديدها وقياسها وإدارتها وفقاً لسياسات الشركة وأهداف المخاطر. يراجع مجلس الإدارة ويوافق على سياسات إدارة كل من هذه المخاطر، والتي تم تلخيصها أدناه.

#### مخاطر السوق

مخاطر السوق هي مخاطر تقلب القيمة العادلة أو التدفقات النقدية المستقبلية للأداة المالية بسبب التغيرات في أسعار السوق. تتكون مخاطر السوق من ثلاثة أنواع من المخاطر: مخاطر التدفقات النقدية والقيمة العادلة لسعر الفائدة ومخاطر العملات الأجنبية ومخاطر السعر.

#### مخاطر التدفقات النقدية والقيمة العادلة لسعر الفائدة

مخاطر التدفقات النقدية وأسعار الفائدة هي التعرض لمخاطر مختلفة مرتبطة بتأثير التقلبات في أسعار الفائدة السائدة على المركز المالي والتدفقات النقدية للشركة. لا تتعرض الشركة لمخاطر التدفقات النقدية والقيمة العادلة لسعر الفائدة حيث أنه ليس لديها أدوات مالية تحمل فائدة كما في نهاية السنة.

#### مخاطر العملات الأجنبية

مخاطر العملات الأجنبية هي مخاطر تقلب القيمة العادلة أو التدفقات النقدية المستقبلية لتعرض ما بسبب التغيرات في أسعار صرف العملات الأجنبية. إن تعرض الشركة لمخاطر التغيرات في أسعار صرف العملات الأجنبية يتعلق بشكل أساسي بالأنشطة التشغيلية للشركة (عندما تكون الإيرادات والمصاريف مقومة بعملة أجنبية). لم تقم الشركة بإجراء معاملات جوهرية بعملات أخرى غير الريال السعودي والدولار الأمريكي خلال فترة التقرير. نظراً لأن الريال السعودي مربوط بالدولار الأمريكي، لا تعتبر الأرصدة بالدولار الأمريكي تمثل مخاطر عملة كبيرة.

#### مخاطر السعر

هي مخاطر تعرض قيمة الأداة المالية للتقلبات نتيجة التغيرات في أسعار السوق، سواء كانت تلك التغيرات ناتجة عن عوامل محددة للأداة أو مصدرها أو عوامل تؤثر على جميع الأدوات المتاجر بها في السوق. إن الاستثمار في الأسهم المدرجة يعرض الشركة لمخاطر أسعار السوق الناتجة عن عدم اليقين بشأن القيمة المستقبلية للاستثمار في الأوراق المالية. تدير الشركة مخاطر أسعار الأسهم من خلال وضع حدود على الاستثمارات في أدوات حقوق الملكية. يتم تقديم التقارير الخاصة بمحفظه الأسهم إلى الإدارة العليا للشركة على أساس منتظم. يقوم مجلس إدارة الشركة بمراجعة واعتماد جميع قرارات الاستثمار في الأسهم. قامت الشركة خلال الفترة المالية اللاحقة بتسييل جميع استثماراتها في أدوات حقوق الملكية.

شركة الراشد للصناعة  
(شركة مساهمة سعودية مغلقة)  
إيضاحات حول القوائم المالية - تنمة  
٣١ ديسمبر ٢٠٢٢

٢٩- أهداف وسياسات إدارة مخاطر الأدوات المالية - تنمة

مخاطر الائتمان

مخاطر الائتمان هي مخاطر الخسارة المالية للشركة إذا فشل العميل أو الطرف المقابل لأداة مالية في الوفاء بالتزاماته التعاقدية. يتم إيداع النقد لدى بنك ذي تصنيف ائتماني جيد. تسعى الشركة للحد من مخاطر الائتمان فيما يتعلق بالأطراف المقابلة من خلال وضع حدود ائتمانية للأطراف المقابلة بشكل فردي ومراقبة الذمم المدينة القائمة.

يوضح الجدول أدناه الحد الأقصى لتعرض الشركة لمخاطر الائتمان فيما يتعلق بعناصر قائمة المركز المالي:

٣١ ديسمبر ٢٠٢٢	٣١ ديسمبر ٢٠٢١	
ريال سعودي	ريال سعودي	
٢٣,٩١٠,٦٣٢	٢١,١٩٨,٨٧٢	ذمم مدينة تجارية
٩٣٤,٢٠٥	٧٥٣,٥٢١	موجودات مالية أخرى مقاسة بالتكلفة المضافة
١٣,٦٠٢,٧٠٤	٩,٨١٢,٨٠٣	نقد لدى البنك
<u>٣٨,٤٤٧,٥٤١</u>	<u>٣١,٧٦٥,١٩٦</u>	

تطبق الشركة الطريقة المبسطة لقياس الخسائر الائتمانية المتوقعة وفقاً للمعيار الدولي للتقرير المالي ٩، والذي يستخدم مخصص خسارة متوقعة على مدى العمر للذمم المدينة.

تستند معدلات الخسارة المتوقعة على جدول الدفعات للمبيعات على مدى فترة ٢٤ شهراً قبل ٣١ ديسمبر ٢٠٢٢ أو ٣١ ديسمبر ٢٠٢١، على التوالي، وعلى ما يقابلها من خسائر ائتمان سابقة وقعت في الفترة. يتم تعديل معدلات الخسارة السابقة لتعكس المعلومات الحالية والتطلعية على العوامل الاقتصادية الكلية التي تؤثر على مطلوبات العملاء لتسوية الذمم المدينة. حددت الشركة الناتج المحلي الإجمالي لكي يكون العامل الأكثر ملائمة، وعليه تقوم بتعديل معدلات الخسارة السابقة بناء على التغيرات المتوقعة في هذا العامل.

يعرض الجدول التالي معلومات حول التعرض لمخاطر الائتمان والخسائر الائتمانية المتوقعة للذمم المدينة التجارية كما في ٣١ ديسمبر ٢٠٢٢:

مخصص خسارة الانخفاض في القيمة ريال سعودي	إجمالي القيمة الدفترية ريال سعودي	معدل الخسارة المتوقعة	أعمار الذمم المدينة التجارية
١٥١,٤٩٤	١٨,٨٣١,٧٠٦	٠,٨٠%	من ١ يوم حتى ٩٠ يوم
٩٨,٨٦٣	٣,٧٧٦,٠٨٩	٢,٦٢%	من ٩١ يوم وحتى ١٨٠ يوم
١٠٩,٦٠٨	٨٦٧,٥٩٦	١٢,٦٣%	من ١٨١ يوم وحتى ٢٧٠ يوم
١٢٦,٦٣٢	٣٩٧,٣٨٧	٣١,٨٧%	من ٢٧١ يوم وحتى ٣٦٠ يوم
٢٤٥,٢٨٦	٧٦٩,٧٣٧	٣١,٨٧%	أكثر من ٣٦٠ يوم
<u>٧٣١,٨٨٣</u>	<u>٢٤,٦٤٢,٥١٥</u>		

شركة الراشد للصناعة  
(شركة مساهمة سعودية مقفلة)  
إيضاحات حول القوائم المالية - تمة  
٣١ ديسمبر ٢٠٢٢

٢٩- أهداف وسياسات إدارة مخاطر الأدوات المالية - تمة  
يعرض الجدول التالي معلومات حول التعرض لمخاطر الائتمان والخسائر الائتمانية المتوقعة للذمم المدينة التجارية كما في ٣١ ديسمبر ٢٠٢١:

مخصص خسارة	إجمالي القيمة الدفترية	معدل الخسارة المتوقعة	أعمار الذمم المدينة التجارية
الانخفاض في القيمة	ريال سعودي		
ريال سعودي			
٢١٨,٥٧٤	١٦,٩٥٠,٨٦٢	٪١,٢٩	من ١ يوم حتي ٩٠ يوم
١٢٥,٩١٤	٣,١٧٨,٥٠٥	٪٣,٩٦	من ٩١ يوم وحتى ١٨٠ يوم
٩٣,٧٢٩	٦٤٣,٦٢٢	٪١٤,٥٦	من ١٨١ يوم وحتى ٢٧٠ يوم
٨٥,١١٢	٢٦٧,١٩٧	٪٣١,٨٥	من ٢٧١ يوم وحتى ٣٦٠ يوم
٣١٨,٧٩٥	١,٠٠٠,٨١٠	٪٣١,٨٥	أكثر من ٣٦٠ يوم
٨٤٢,١٢٤	٢٢,٠٤٠,٩٩٦		

يتم شطب الذمم المدينة التجارية عندما لا يوجد أي توقع معقول لاستردادها. وتتضمن المؤشرات التي تشير إلى عدم وجود توقعات معقولة للتحويل، من بين أمور أخرى، فشل المدين في الاتفاق على خطة سداد مع الشركة، والفشل في أداء دفعات تعاقدية لفترة أكبر من ٧٢٠ يوماً.

يتم عرض خسائر الانخفاض في القيمة على الذمم المدينة التجارية كخسائر انخفاض في القيمة بالصافي ضمن الربح التشغيلي. يتم إثبات أي مبالغ تسترد في وقت لاحق لذمم قد تم شطبها مسبقاً بقيد دائن مقابل نفس البند.

بالنسبة للموجودات المالية الأخرى المقاسة بالتكلفة المضافة، تعتبر الإدارة أن احتمال التخلف عن السداد قريب من الصفر حيث أن الأطراف المقابلة لديها قدرة قوية على الوفاء بالتزاماتها التعاقدية على المدى القريب. نتيجة لذلك، لم يتم إثبات مخصص خسارة.

#### مخاطر السيولة

مخاطر السيولة هي المخاطر المتعلقة بعدم قدرة الشركة على الوفاء بالتزاماتها المالية عند استحقاقها. يتمثل منهج الشركة فيما يتعلق بإدارة السيولة في التأكد، بقدر الإمكان، من أن الشركة سوف تتوفر لها السيولة النقدية الكافية للوفاء بمطلوباتها عند استحقاقها، في كل من الظروف العادية والاستثنائية، دون التعرض لخسائر غير مقبولة أو أضرار خطيرة تؤثر على سمعة الشركة.

وعادة ما تعمل الشركة على ضمان امتلاكها نقدية كافية عند الطلب للوفاء بالمصاريف التشغيلية المتوقعة بما في ذلك الوفاء بالتزامات المالية. ويستثنى من ذلك التأثير المحتمل للظروف القصوى التي لا يمكن توقعها بشكل معقول مثل الكوارث الطبيعية. تقوم الإدارة بتوقع التدفقات النقدية ومراقبة التوقعات المتعلقة بمتطلبات السيولة للشركة للتأكد من توفر السيولة الكافية لتلبية الاحتياجات التشغيلية.

يحلل الجدول الموضح أدناه المطلوبات المالية للشركة إلى مجموعات استحقاقية ذات صلة على أساس الفترة المتبقية من تاريخ التقرير حتى تاريخ الاستحقاق التعاقدية. إن المبالغ المبيّنة في الجدول تمثل التدفقات النقدية التعاقدية غير المضمونة. تساوي الأرصدة المستحقة خلال اثني عشر شهراً قيمها الدفترية حيث إن أثر الخصم لا يعتبر جوهرياً.

أقل من ٣ أشهر	٣ إلى ١٢ شهراً	أكثر من ١٢ شهراً	٣١ ديسمبر ٢٠٢٢
ريال سعودي	ريال سعودي	ريال سعودي	
-	٢٠٢,٨٠٨	١,٧٩٣,١٤٢	التزامات عقود الإيجار
٩٧٤,١٨٧	١٢,٣٠٩,٠٧٠	-	ذمم دائنة تجارية وأخرى
٩٧٤,١٨٧	١٢,٥١١,٨٧٨	١٥,٢٧٩,٢٠٧	



شركة الراشد للصناعة  
(شركة مساهمة سعودية مقفلة)  
إيضاحات حول القوائم المالية - تنمة  
٣١ ديسمبر ٢٠٢٢

٢٩- أهداف وسياسات إدارة مخاطر الأدوات المالية - تنمة

٣١ ديسمبر ٢٠٢١	٣ إلى ١٢ شهرًا ريال سعودي	أكثر من ١٢ شهرًا ريال سعودي	الإجمالي ريال سعودي
قروض	٧,٦٤٥,٠٠٠	-	٧,٦٤٥,٠٠٠
التزامات عقود الإيجار	٣٢٢,٨٠٨	١,٩٠٠,٤٨٣	٢,٢٢٣,٢٩١
ذمم دائنة تجارية وأخرى	١٦,٤١٨,٢١٣	-	١٦,٤١٨,٢١٣
	٢٤,٣٨٦,٠٢١	١,٩٠٠,٤٨٣	٢٦,٢٨٦,٥٠٤

٣٠- إدارة رأس المال  
إن الهدف الأساسي لإدارة رأس مال الشركة هو زيادة العوائد للمساهمين. تتمثل سياسة الشركة في الحفاظ على قاعدة رأسمالية قوية للحفاظ على المستثمرين والدائنين ودعم التطور المستقبلي للأعمال.  
ولغرض إدارة رأس مال الشركة، يشتمل رأس المال على رأس المال المصدر وكافة احتياطات حقوق الملكية المتعلقة بمساهمي الشركة.  
تراقب الإدارة العائد على رأس المال ومستوى توزيعات الأرباح المدفوعة للمساهمين وتسعى إلى الحفاظ على التوازن بين العائدات الأعلى (والتي يمكن تعزيزها من خلال مستويات أعلى من القروض) والمنافع والتأمين اللذين يوفرهما مركز رأس المال السليم.  
تقوم الشركة بإدارة هيكل رأس المال الخاص بها وإجراء التعديلات عليه في ضوء التغيرات في الظروف الاقتصادية ومتطلباتها المالية.

٣١- التزامات محتملة وارتباطات  
لدى الشركة التزامات محتملة لضمانات بنكية صدرت في سياق الأعمال الاعتيادية بمبلغ ٣٣٥,٠٨١ ريال سعودي كما في ٣١ ديسمبر ٢٠٢٢ (٣١ ديسمبر ٢٠٢١: ٣٥٤,٤٠٨ ريال سعودي).

٣٢- أحداث لاحقة  
لم تكن هناك أحداث لاحقة لتاريخ التقرير تتطلب تعديلات أو إفصاحات في القوائم المالية أو الإيضاحات حولها.



شركة الراشد للصناعة

المملكة العربية السعودية

920028852

info@lastmade.com

lastmade.com



in

